

Presstopp nästa Boteblad torsdagen den 1/6



Undromsbon Anne Gyllenberg har nyligen flyttat till bygden

SIDAN 16



FOTO: ROLF RONESTJÄRNA

Liza Johansson fann lugnet i Sörgårdarna SIDAN 8



FOTO: ROLF RONESTJÄRNA

Björkå-Björkådalens IF:s gym har flyttat till ny lokal SIDAN 13

Boteblad

VÅREN 2023

Ansvarig utgivare: Boteåparlamentet

SAMLINGSLOKALER I BOTEÅ LEVER MED EN HOTBILD ÖVER SIG!



FOTO: ROLF RONESTJÄRNA 2016

Sunnersta Folketshusförening saknar ordförande och Kulturföreningen Botaton saknar pengar

Sunnerstafolketshusförening behöver ett tillskott till sin styrelse, för att kunna leva vidare som förening, och framförallt behövs det en person som är beredd att axla uppgiften som ordförande.

Framtiden för Sunnersta Folkets Hus och Botatonhuset är osäker



FOTO: ROLF RONESTJÄRNA 2014

Botatonhusets fortsatta existens är hotad p g a att Kulturföreningens ekonomi inte går ihop. En försäljning av huset står nu för dörren. **SIDORNA 4-5**

Utvecklingsmöten har hållits i Boteå



FOTO: ROLF RONESTJÄRNA

Hans-Erik "Hacke" Näslund har besökt bygden. **SIDAN 6**

Lilla Vasaloppet avgjordes i Björksjön



FOTO: ROLF RONESTJÄRNA

Jörgen Wikner, i Björkå-Björkådalens IF sköt. **SIDAN 14**

Björksjösvängen har firat jubileum



FOTO: ROLF RONESTJÄRNA

Föreningen Björksjösvängen har fyllt tio år. **SIDAN 27**

Övrigt innehåll:

	Sidan
Anslagstavlan	35
Arne och Arga Gubben	34
Björksjön	13-15,27
Boteå Bibliotek	30
Boteå Byavakt	21
Boteå Församling	23
Boteåparlamentet	3,6-7,19
Kalknäs skola	25,28-29
Vallänge	20,22
Överlännäs Församling	26

Boteå Utvecklingsgrupp har gjort en omstart

Utvecklingsgruppen välkomnar förslag och idéer från byborna

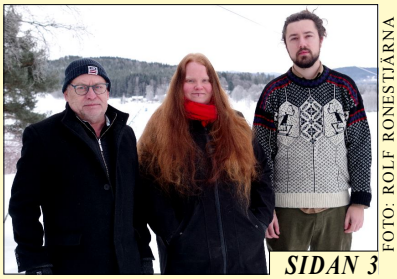

FOTO: ROLF RONESTJÄRNA

SIDAN 3

SIDAN 10: UNDROMSBO HAMNADE ÖVERST PÅ PRISPALLEN I SKIDKLASSIKERN MARCIALONGA

Sidan 14: Pojke hemmahörande i Offer hade näradödenupplevelse

LEDAREN

Välkommen att ta del av ännu ett fullspäckat nummer av Botebladet, Boteås egen tidning!

I början av året kunde man läsa i tidningarna om en man i sjönöd, som överlevde i 24 dagar tack vare en flaska ketchup. Det var också den s k ketchupeffekten som fick mig att ro detta nummer av Botebladet i hamn. Vid presstopp den 1/2, så hade jag nämligen inte en enda artikel klar och då handlade det bara om att ha is i magen och en stark förtröstan på högre makter. Den 1/3 (i den vevan som Botebladet tidigare har haft sitt presstopp) kom jag , märkligt nog, att istället ha sex sidor för mycket (sorry Lars Gradin (Min Musik), Boteå Skoterklubb (Tannsjöträffen) och Kalknäs skola (Kulturskolans konsert)! Veckan innan for jag nämligen runt som en skottspole; två reportage på måndagen (s. 8-9 &13), sex på tisdagen (s. 20, 21, 25, 28, 29 & 30), två resor till Björksjön på fredagen (s. 14-15 & 27) och slutligen ett reportage på söndagen (s. 4).

Nästa nummer av Botebladet beräknas komma ut vecka 24, om allt går som det ska med tryckning o s v, och sträcker sig september månad ut. Hoppas att vi allesammans får en välsignad vår och väl mött på de samlingar och arrangemang som ligger framför i vår och förhoppningsvis kommer att annonseras på bygdens hemsida www.botea.se!

Rolf Ronestjärna, chefredaktör


Botebladet
BOTEÅ FORTSÄTTER VARA EN INFLYTTNINGSBYGD!
Boteåfestivalen körs på nytt i sommar
Det finns fortfarande hus i bygden som säljer billigare
Ny succé för Grillomässan
Ny förening bildad i Björksjön
Boteåparlamentet efterlyser folk

Bilden ovan visar hur Botebladet såg ut för exakt tio år sedan.
Gamla nummer finns till försäljning!

Kontakta gärna oss i redaktionen:
Rolf Ronestjärna 072-573 70 75
Erik Sundberg 070-341 98 81
Ulla Bodin 070-191 55 02

PRESSTOPP NÄSTA BOTEBLAD
torsdagen den 1/6 2023
Notera detta datum i Din planering!

Signerat

Det har snart gått ett år sedan jag valde att gå i pension. Efter några års daglig pendling till Ö-vik hade jag de senaste åren, på grund av pandemin, arbetat hemifrån. Av min arbetsgivare Skatteverket blev jag erbjuden att fortsätta jobba hemifrån eller att återgå till att börja pendla igen och jobba i Ö-vik. Det kändes inte så lockande att börja pendla igen och inte heller att fortsätta jobba hemifrån, utan gemenskapen med arbetskamraterna. Därför valde jag att pensionera mig i stället. Det har jag inte ångrat. Det finns mycket att göra ändå, när man har en jord- och skogsfastighet. Det är röjning och huggning i skogen, samt reparation och underhåll av ekonomibyggnader och maskiner.

Med mer fritid hinner jag också träffa mina barn och barnbarn oftare. Elin, som bott i Nya Zeeland, England och senast i Umeå, köpte hus och flyttade till Sollefteå för några år sedan. Hon fick jobb som logoped på Sollefteå sjukhus. För ett par månader sedan köpte också Anna, med familj, hus här i Sollefteå. Hon fick jobb som skolkurator. Ibland får jag hämta barnen, Edvin och Elise på skola/förskola. Väldigt trevligt att få möjlighet till daglig kontakt. De bodde tidigare i Vännäs utanför Umeå. Sedan har vi ju Alfred. Han har bott på ön Kreta, i Medelhavet, i ett och ett halvt år nu. Jag har varit två gånger och hälsat på honom. Han jobbar med teleperformance och verkar trivas väldigt bra.

I samband med när vi jobbade som intensivast med att rädda skolan från nedläggning lärde jag känna många flyktingar. En del av dem har jag fortfarande nära kontakt med, även om de inte bor så nära längre. När det var flyktingförläggningar på Stöndar och i Gålsjö lärde jag känna Sara och Fateh från Syrien. De är närapå som familjemedlemmar för mig och jag har mycket kontakt med dem. Mitt engagemang för att medverka till integrationen för flyktingarna har varit bland det mest berikande jag har gjort.

Under det år som gått har jag hunnit med två jaktresor. En till Vårgårda, som ligger nära Göteborg, och en i Gryts skärgård, som ligger söder om Västervik. Trevligt, även om jag inte är någon storjägare precis. Strandbastun vid Ångermanälven är nästan obligatorisk under sommarhalvåret. En gång i veckan spelar jag badminton i Kalknäs skolas gymnastiksal och ibland bordtennis i Överlännäs församlingshem. Har anmält mig till en bordtennisturnering senare i vår. Något annat som jag uppskattar är filmstudion i Sunnersta Folkets Hus. Det är sex filmer på höstterminen och lika många på vårterminen. Det är något som jag varmt vill rekommendera!

Nu ska jag berätta något annat som jag tycker är väldigt, väldigt trevligt och som jag, för ett par år sedan, inte hade kunnat föreställa mig skulle bli verklighet. Det handlar om att det har byggts tre nya hus för permanentboende i grannskapet intill där jag är uppväxt och där jag och Maria byggde för 39 år sedan. Det måste vara helt unikt. Tre nya hus har det nog inte byggts i hela Sollefteå kommun de senaste 30 åren. Det är Ulf och Erika, med dottern Signe, som flyttade in för ett knappt år sedan, och Åke och Kirsti som flyttar in i sitt nya hus om en vecka. Och så har vi Otto och Carina som byggde ett nytt hus på samma plats som deras sommarstuga stod. Den blev översvämmad och huset blev så pass skadat att de blev tvungna att riva och bygga nytt. Så nu bor de också här, mer eller mindre permanent. Bästa tänkbara nya grannar med mycket driv!



Lennart Johansson, Rista



FOTO: ROLF RONESTJÄRNA

Boteå Utvecklingsgrupp består numer av Lennart Johansson, Ilona Nilimaa och Fabian Ullström (Gina Bäcksund saknas på bilden).

Nystart för Boteå Utvecklingsgrupp

Den nystartade utvecklingsgruppen tar gärna emot idéer och förslag från Boteåborna

Boteå Utvecklingsgrupp (BUG) bildades i samband med att *Sollefteå kommun*, våren 2007, varslade om nedläggning av *Kalknäs skola*. I initialskedet bestod *BUG* av representanter från skolan, föräldrarna och föreningslivet. Via annonser på *Blocket*, där man efterlyste barnfamiljer som kunde tänkas vilja flytta till bygden, lyckades man vända trenden. Inom ett år kom nämligen elevantalet på skolan att öka med ca 25%, mycket beroende på att enskilda personer i *BUG* lade ned mycket tid och kraft att ta emot och visa runt barnfamiljer som kom på besök. Efter ytterligare fem-sex år gick dock *BUG:s* verksamhet ned på lågvarv, för att återupptas 2018 (se *Botebladets* vårnummer 2018 på *www.botea.se*).

För ett år sedan tackade dåvarande medlemmarna i *BUG* för sig och det är först nu i dagarna som *BUG:s* nya arbetsgrupp har blivit klar på pappret.

av Rolf Ronestjärna

Vad har du för tankar gällande ditt engagemang i Boteå Utvecklingsgrupp?



FOTO: ROLF RONESTJÄRNA

Lennart Johansson: *–Min inriktning är att inventera läget och se vad som kan och bör göras. Vi hoppas även på tips från byborna!*



FOTO: GINA BACKSUND

Gina Bäcksund: *–Jag hoppas att, tillsammans med dom andra medlemmarna i BUG, kunna driva fram bra saker i Boteåbygden.*



FOTO: ROLF RONESTJÄRNA

Fabian Ullström: *–Jag är intresserad av bygdeutveckling och vill se en ännu starkare gemenskap i bygden.*



FOTO: ROLF RONESTJÄRNA

Ilona Nilimaa: *–Utveckling för mej, betyder inte att förändra eller att göra bygden till nåt den inte är, utan att bevara det vi har.*



FOTO: ROLF RONESTJÄRNA

Botatons styrelse representerades för dagen av Anders Bodin, Ariane Körner, Ingrid Viking och Per Magnus Lilja.

Mörka moln över Botatonhuset

Det mesta tyder på att Kulturföreningen Botaton kommer att tvingas sälja Botatonhuset

Kulturföreningen Botaton, som bildades 1985 och 1991 fick möjlighet att ta över det s k *Botatonhuset* i *Kalknäs*, har under åren fått betyda oerhört mycket för bygden, speciellt för dess barn och ungdomar.

På senare år har dock föreningens verksamhet stadigt minskat och därmed också det kommunala bidraget. Detta har inneburit att ekonomin har blivit alltmer ansträngd, p g a att utgifterna över tid har varit större än intäkterna. Vid senaste bokslutet hade föreningen, trots ett extra energibidrag från kommunen, en skuld på totalt 37 000 kr och räkningar på 10 000 kr på det nya året.

Med detta som bakgrund, inbjöd därför *Botaton* till ett samtalsmöte i *Botatonhuset* den 26:e februari, gällande husets framtid. *”Jag är kraftigt bekymrad, för det går inte att fortsätta att låna till skulder. Det finns inga som helst marginaler i ekonomin och det måste därför bli en drastisk lösning! Den krassa ekonomiska verkligheten är att vi helt enkelt måste sälja huset!”*, förklarade *Anders Bodin*, föreningens kassör.

Därefter följde samtal om vilka eventuella, för föreningen passande, lokalalternativ som finns i bygden. Man kom fram till att det finns ett antal lokaler, men att kanske endast *Sunnersta Folkets Hus* även skulle kunna erbjuda utrymme för teaterföreningens omfattande kostym- och rekvisitaförråd. Man kom fram till att fortsätta sondera terrängen och även stämma av med *Folketshusföreningen*.

av Rolf Ronestjärna


FOTO: ROLF RONESTJÄRNA

Botatonhuset i Kalknäs har varit en viktig samlingspunkt.


FOTO: ROLF RONESTJÄRNA

En handfull Boteåbor, utöver styrelsen, kom till mötet.



FOTO: ROLF RONESTJÄRNA

Uta Körner är tillförordnad ordförande i Sunnersta Folketshusförening i avvaktan på att man får en ny.

Mörka moln över Sunnersta Folkets Hus

En haltande styrelse behöver både en ny ordförande och fler styrelsemedlemmar

Sunnersta Folkets Hus torde vara en av de allra viktigaste byggnaderna i bygden. Det skulle därför vara ett stort avbräck för byinvånarna om *Folketshusföreningen* skulle tvingas lägga ned och lokalen skulle försvinna. Bygden torde ha ett gemensamt ansvar för att lokalen kan få bli kvar.

För drygt ett år sedan kunde *Botebladet*, via braskande rubriker, berätta att framtiden för *Sunnersta Folkets Hus* var högst osäker p g a att man saknade ordförande, kassör och revisor för föreningen. Det hela löste sig dock på ett smått mirakulöst sätt och framtiden såg plötsligt ljus ut.

Nyligen har dock den nytillträdde ordföranden tvingats kliva av sitt uppdrag, p g a sviktande hälsa, och *Folketshusföreningen* står därför idag åter utan ordförande. *Uta Körner*, föreningens nye kassör, har sedan en tid tvingats hoppa in och axla ordförandeskapet, men detta är givetvis ingen hållbar och långsiktig lösning. Föreningen söker därför just nu, med ljus och lykta, efter någon som kan tänka sig att axla den uppgiften och även efter fler medlemmar till styrelsen, detta för att Folketshusföreningen och *Sunnersta Folkets Hus* överhuvudtaget ska kunna leva vidare. Därför är det nödvändigt att denna fråga får en varaktig lösning.

av Rolf Ronestjärna



FOTO: ROLF RONESTJÄRNA

Sunnersta Folkets Hus är en samlingspunkt i bygden.

SUNNERSTA FOLKETS HUS

- Lokalen drivs av Sunnersta Folketshusförening
- Bokning av lokalen sker via 070-54 74 542
- Lokalen har kafeteria, fullt utrustat kök och stor samlingssal med scen, bord och biobänkar
- Hyra för hela lokalen 1 000 kr
- Hyra för kafeteria med kök 600 kr
- Som medlem kan man hyra bord för 100 kr/bord och hyra porslin till sex personer för 100 kr
- Medlemsskap i föreningen endast 100 kr

Om Du vill stödja styrelsen eller har förslag på ny ordförande, så hör gärna av Dig till Uta Körner, 073-036 47 58 eller Ann-Louise Wallblom, 070-364 26 39


FOTO: ROLF RONESTJÄRNA

Ett drygt halvdussinet föreningsrepresentanter dök upp på Boteå Utvecklingsgrupps samtalsmöte den 15/1.

Boteåparlamentets Utvecklingsgrupp inbjöd till samtalsmöten om bygdens utveckling

Boteås utvecklingsplan stod i centrum för mötena

Den 15:e januari hölls ett möte, i *Sunnersta Folkets Hus*, där avsikten var att gå igenom och eventuellt revidera den utvecklingsplan för bygden, som *Boteå Utvecklingsgrupp* (*BUG*), i samverkan med *Lokal Utveckling Sollefteå-bygden* (*LUS*), tog fram för ungefär tre år sedan, en plan som för övrigt delades ut till hushållen till *Boteå*. Mötet var initierat av *Ilona Nilimaa* i ”nya” *BUG*, till vardags sekreterare i *Boteåparlamentet*.

Eftersom kvällens gäst, *Hans-Erik ”Hacke” Näslund* visade sig vara kraftigt försenad, så drogs mötet igång utan honom. Inledningsvis gick *Ulrika Bergman* och *Karin Sellgren*, från ”gamla” *BUG*, igenom den utvecklingsplan som de själva hade varit med om att ta fram. Precis klara med sin genomgång dök Hacke lämpligt upp, samtidigt som Ulrika och Karin tackade för sig och avvek från mötet.

Hacke inledde med att berätta lite om sig själv och han nämnde bl a att han har jobbat med landsbygdsutveckling, både lokalt och regionalt, under många år. De närvarande på mötet fick också möjlighet att presentera sig och det framkom då att, förutom *Boteåparlamentet*, så var även föreningarna *Botaton*, *Sunnersta Folketshusförening*, *Högforsåns Intresseförening* och *Boteå Fiske-*

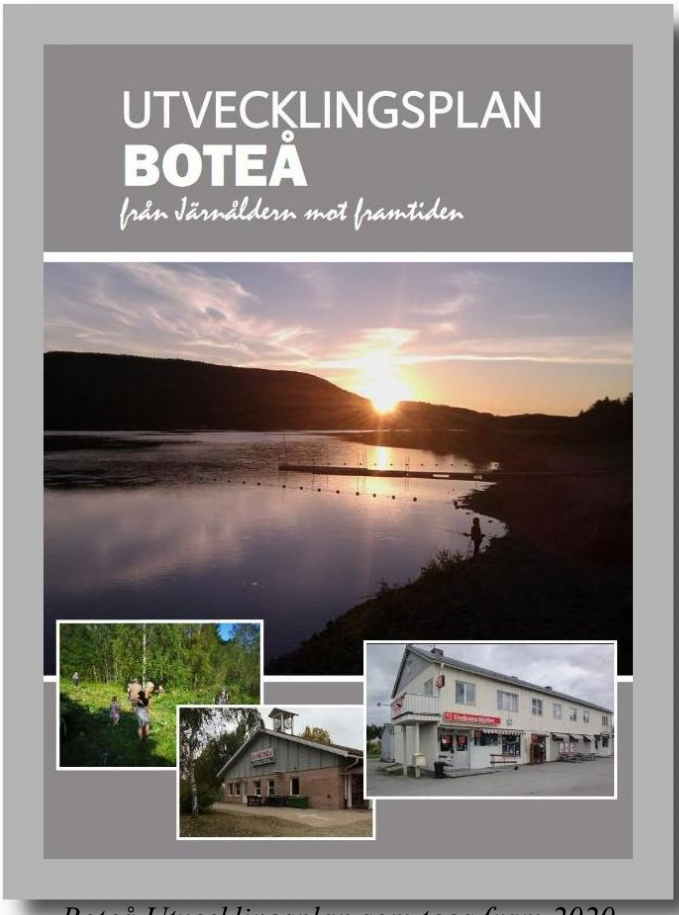

Boteå Utvecklingsplan som togs fram 2020.

vårdsområde representerade. Även föreningarna *Biblioteket Vänner i Boteå*, *Sånga-Överlännäs Hembygdsförening* och *Björkå PRO var* representerade i form av *Pia Hedberg*, *Parlamentets* ordförande, som deltog i mötet via länk. Efter en genomgång, av hur arbetet med utvecklingsplanerna gick till 2020, berättade Hacke att tanken med utvecklingsplanerna bl a var att främja sammanhållningen i bygderna, men också att vara ett verktyg i kontakten med olika myndigheter och organisationer. Förutom *Boteå* tog även *Edsele*, *Graninge*, *Junsele*, *Långsele*, *Lungsjöbygden*, *Österforse*, *Resele*, *Helgum, Ramsele* och *Näs/Nyland/Nordsjö* fram utvecklingsplaner för sina bygder (se gärna *https://lokalutvecklingsollefteabygden.se/utvecklingsplaner/*

Eftersom *Boteås* utvecklingsplan från 2020 – som var tänkt att vara ett samarbete mellan föreningar och innehålla mål och visioner som representerade hela bygden – bör hållas aktuell, så hade det nu blivit dags att uppdatera den, konstaterade Hacke. Mötet gick därför igenom de mer kortsiktiga målsättningar som sattes för 2022 och man stämde av hur det hela hade avlöpt och om de fortfarande var att anses som aktuella. Man samtalade även om de saker som *Boteå*, som bygd, idag gör bra och vad som skulle kunna göras bättre i framtiden.

Avslutningsvis bestämdes att ytterligare ett möte skulle hållas, där man förhoppningsvis kan börja formulera nya målsättningar tillsammans med bygdens föreningar. Tanken är att därefter kunna sammanställa en preliminär plan, som föreningarna först får ta del av, innan en slutgiltig plan trycks.

Den 12:e februari hölls ett uppföljande möte, med *Hans-Erik ”Hacke” Näslund*, i *Sunnersta Folkets Hus*. Detta möte var dock undertecknad inte närvarande vid, utan *Ilona Nilimaas* anteckningar får ligga till grund för följande sammanfattning.

De tretton närvarande personerna i mötet den 12:e februari, representerande nio föreningar, jobbade vidare med att revidera och aktualisera utvecklingsplanen. Inför nästa möte, som hålls den 19:e mars i *Sunnersta Folkets Hus* och dit alla bygdens föreningar och övriga som är intresserade av att utveckla bygden är välkomna, kommer en preliminär utvecklingsplan att tryckas upp. Tanken är då att man tillsammans ska gå igenom planen, och göra eventuella ändringar och kompletteringar, innan den slutligen går i tryck och distribueras ut till hushållen i *Boteå*. *BUG* har önskemål om att man, senast den 15/3 och på mejladressen *bug@botea.se*, anmäler att man kommer att närvara på mötet (med tanke på fikaplaneringen).

av Rolf Ronestjärna



FOTO: ROLF RONESTJÄRNA

Två bygdeutvecklingsmöten har hållits så här långt.



FOTO: ROLF RONESTJÄRNA

Önskemål om anmälan till mötet som hålls den 19/3.



FOTO: ROLF RONESTJÄRNA

Hacke flankerad av Parlamentsledamöterna Ilona Nilimaa, Elin Östlund, Uta Körner och Tobias Nilimaa.



FOTO: ROLF RONESTJÄRNA

Liza Johansson är helnöjd över att hon bestämde sig för att byta ut stadslivet mot lantlivet.

Liza Johansson fann det efterlängtade lugnet uppe i Sörgårdarna

Utbrändheten gjorde att Liza Johansson upplevde att hon behövde en rejäl nystart i livet



FOTO: ROLF RONESTJÄRNA

Liza Johansson med en av sina många gunstlingar.

Liza Johansson, i *Sörgårdarna*, tillhör kategorin nyinflyttade i *Boteå*. Ja, i och för sig har det gått drygt ett år sedan hon anlände till bygden, men bättre sent än aldrig...

Botebladets flygande reporter blir fullständigt utskälld när han stiger innanför dörren hemma hos Liza, för sammanlagt åtta hundar, av rasen *Kinesisk nakenhund*, välkomnar honom nämligen glatt och högljutt. Sex av hundarna, varav två är valpar som Liza förhoppningsvis ska kunna avyttra framöver, är Lizas egna medan resterande två tillhör en kompis.

Vi slår oss ned vid köksbordet och Liza dukar fram te och hembakade kanelbullar. Hon berättar inledningsvis att hon föddes i *Västerås* och kom att växa upp i *Tillberga*, strax norr om staden. På gymnasiet gick Liza *Konsumtions- och textillinjen* och läste efteråt in behörighet för att kunna studera vidare till textillärare. Detta kom dock aldrig att bli av, utan istället hoppade hon på en åtta veckor lång sjukvårdsbiträdesutbildning inför ett planerat sommarvikariat. Hon kom att bli kvar inom vårdsvängen i 3,5 år...

Därefter bytte Liza bana och kom att jobba som CNC-operatör på *Volvos* växellådstillverkning i *Köping*. I den vevan, närmare bestämt 1990 och 1991, fick hon och dåvarande maken döttrarna Natalie och Maria. Den förstnämnde bor i *Tullinge* och jobbar som mellanstadielärare, medan den sistnämnde bor i *Sollentuna* och jobbar som ingenjör på *Scania* i *Södertälje*.

Efter fem år på *Volvo* blev Liza friställd och kom därefter att jobba några år för ett städbolag. 1999 fick Liza, och hennes nye sambo, sonen Oscar, som bor utanför *Köping* och jobbar för ett anläggningsföretag. Två år senare utökades familjen med dottern Linn, som bor och studerar i *Köping*. 2003 föddes slutligen dottern Emma, som också hon bor i *Köping* och jobbar inom hemtjänsten. Mellan åren 1999 och 2004 var Liza till största del föräldraledig. Under den perioden tog hon dessutom taxikörkort, som hon bekostade själv, och kom att köra taxi i ca tio år fram till 2015, då hon övergick till att köra buss.

Vid halvårsskiftet 2021 tvingades hon dock hoppa av jobbet p g a utbrändhet och förslitningar i kroppen. Någonstans här började hon även att titta efter hus norröver, eftersom hon kände att hon behövde en nystart i livet. *”Jag mår inte bra utav stress, utan vill helst ha en stressfri vardag, och jag visste att tempot är betydligt lugnare norröver”*, berättar Liza. Men det dröjde bara några dagar, så kände hon sig less över att gå hemma och sökte därför jobb på hemtjänsten, där hon omedelbart fick jobb.

Ungefär samtidigt råkade en kompis till Liza springa på en husannons ute på nätet som väckte Lizas intresse; nämligen huset i *Sörgårdarna*. I början på juli 2021 åkte de tillsammans upp för att titta på huset och på stående fot bestämde sig Liza för att slå till.

Den 1 september flyttade Liza in och i mitten av oktober fick hon jobb på *Nattpatrullen* i *Sollefteå*. Där blev hon kvar fram till juli 2022, då hon började som timvikarie på *Vallänge särskilt boende* i *Grillom*. Sedan i januari i år har Liza en s k schemarad på 65% och ibland blir det att hon tar ett extra dag- eller nattpass. I stort sett är hon dock nöjd med nivån arbetstimmar, eftersom hon har *Fibromyalgi* och fortfarande har sviter efter sin utbrändhet. Dessutom upplever hon att hon får en bra balans mellan arbete och fritid. *”Jag trivs verkligen bra med jobbet på Vallänge och jag uppskattar att man har möjlighet att både jobba inne på boendet och ute i hemtjänsten”*, konstaterar Liza tacksamt.

Att Liza också är nöjd med sin nya tillvaro i *Sörgårdarna* framgår också med all önskvärd tydlighet. *”Jag trivs jättebra här! Det är lugnt och skönt och jag har trevliga och hjälpsamma grannar. En stor bonus är att närmsta grannarna själva har bott i mitt hus och därför kan hjälpa mej om jag behöver fråga om något”*, säger Liza och avslutar med att berätta att hon tycker om att vistas i naturen, gillar att pyssla i trädgården och att hon har ett stort andligt intresse, som bl a tar sig i uttryck i att hon lägger *Tarotkort*. ***av Rolf Ronestjärna***



FOTO: ROLF RONESTJÄRNA

Liza Johansson trivs både med sin nya tillvaro i Sörgårdarna och med jobbet på Vallänge särskilt boende.



ARKIVBILD

Undromsbon Lars Bodin deltog i det 70 km långa skidloppet Marcialonga i Italien.

Ulla och Lars Bodin gjorde tillsammans De Stora Magarnas resa

Målet för Ulla och Lars Bodins Italienresa var Lars deltagande i långloppet Marcialonga

Efter en tidig uppstigning, en flygresa med byte i *Frankfurt* och slutdestination *Venedig*, satt vi på bussen till *Moena*. Från början var det mest motorväg, men vartefter vi närmade oss *Alperna* blev vägarna så smala och slingriga att man inte förstod hur bussen överhuvudtaget kunde ta sig fram.

I *Moena* fick vi ett fantastiskt rum med både soffgrupp, himmelssäng och bubbelpool. Middagen, som serverades halv åtta, var överdådig! Italienskt smörgåsbord med mängder av smårätter till förrätt. Därefter var det tallrik ett; med en middag, följt av tallrik två; med en middag till och som avslutning en smaskig efterrätt. Så såg middagen ut varje dag (givetvis med olika rätter) utom dagen före loppet, då det serverades pastabuffé – fyra olika pastarätter rikt tilltagna på tallriken (därav anledningen till rubriken *De Stora Magarnas resa*).


FOTO: ULLA BODIN

Under en av resdagarna njöt Ulla och Lars Bodin av Dolomiterna, som är en del av Alperna i nordöstra Italien.

Dag ett hade vi strålande sol. På eftermiddagen åkte vi ca en mil till *Val di Fiemme* (där *Johan Olsson* vann VM-guld på 50 km 2013), tillsammans med 15 andra svenskar, för teknikträning. Där fick de först öva på att åka utan stavar, för att förbättra balans och frånskjut, för att sedan få staka, även det med instruktioner från våra ledare som ingick i paketresans organisation. För att få ett extra träningspass åkte Lars skidor hem till hotellet, medan jag åkte bussen tillbaka. Men det var inte ”bara att följa spåren” som någon hade tipsat honom. Han höll nästan på att köra vilse, men fick hjälp av en man som pekade honom i rätt riktning. Han kom hem minst en timme senare än vad det var tänkt, så han hann bara med lite pool och bastu innan middagen.

Lördagen var en vilodag. Då åkte Lars och jag till ett slalomområde i närheten. Där tog vi linbanan upp till toppen som låg 2 200 m.ö.h. Det var en makalöst vacker utsikt över både *Alperna* och *Dolomiterna*. På kvällen bevittnade vi hur stadens huvudgata fylldes med snö och omvandlades till ett brett skidspår. Lastbil efter lastbil kom och tippade sparad snö, som sedan packades med pistmaskin.

Nästa morgon var den stora dagen för loppet. I år genomfördes *Marcialonga* för 50:e gången sedan starten 1971. För att fira detta åkte 50 åkare i tidsenliga kläder och skidor (t ex skidmärket Jofa, som på den tiden var gjorda av trä) med start klockan sju, en timme före elitåkarnas start.

Lars berättar:

Söndagen var tävlingsdag med frukost från klockan sex, för de tidiga startgrupperna. För att komma till start var det bara att använda spåret, som gick från bykärnan i *Moena* ner mot startområdet. Där lämnade man sin överdragspåse och ställde sig så småningom i rätt startled. Jag var placerad i sista startgrupp av samtliga sju, som motsvarar 1 000 åkare per grupp. Det var utsatt att min starttid var 9.05, men den blev minst 15 minuter senare, oklart varför. Därför blev det lite kyligt att stå och vänta i ca -10°. Men så öppnades grinden och man sprang ut med skidorna i handen till spåren, låste sina bindningar och åkte mot startlinjen, där starttiden registrerades.

När loppet slingrar sig genom små byar som *Moena* (1 200 m.ö.h.) och *Canazei* (1 460 m.ö.h.) liknar spåren, som gjorts i ordning dagen/kvällen innan, mängder av utlagt strösocker. Spåren i övrigt var riktigt bra. Det är oftast bara två eller högst tre parallella spår, så man måste åka mellan spåren om man vill komma förbi en annan åkare. Jag har ett mäktigt minne av att jag åker i skugga men ser en solbelyst brun Dolomittopp högt uppe framför mig. Inne i *Moena* väntar en otäck utförsbacke med sönderplogat spår som nästan har blivit en ren isbana. Här och där ramlar folk, lite som plockepinn, så man får se sig för. Där blir det också den största kön i loppet och

forts. nästa sida

ITALIEN

Statsskick: Republik
Yta: 301 340 km²
Huvudstad: Rom (ca 2,9 miljoner invånare 2020)
Högsta berg: Mont Blanc (4 810 möh)
Invånarantal: Ca 59 miljoner (2021)
Invånare/km²: 201
Naturlig befolkningsökning: -0,6% (2021)
Medellivslängd: Kvinnor 84,9 år & män 80,9 år (2019)
Religion: Katoliker (79%), övriga kristna (6%), muslimer (3%)
Läs- & skrivkunnighet: 99,2%
BNP/invånare: Ca 400 000 kr (2020)
Naturtillgångar + viktigaste exportvaror: Kol, kvicksilver, zink & marmor + maskiner, apparater, bilar, kläder & skor
Valuta: Euro





FOTO: ULLA BODIN

Det förekom ett antal svåråkta partier i skidloppet.



FOTO: ULLA BODIN

Den avslutande klättringen i loppet var mödosam.

man ombeds att åka en och en. Det blir lite vingligt, men jag klarar det utan att ramla. Nu har man åkt halvvägs; 35 km, och som många gånger tidigare, börjar tvivlet komma. Jag har inte ont, men känner mig ändå lite sliten, kanske gick jag lite för fort upp till vändningen, eller är det höjden som spelar in, eller är jag helt enkelt inte bättre tränad...? Lite mer vätska och kexchoklad, så fortsätter loppet. Det går lättare, men det vi alla fasar för närmar sig med stormsteg. Stigningen på drygt två kilometer upp mot *Cavalese* och målet. Jag har nött bort mesta av fästvallan, så det blir mest saxning. Först en backe, sedan sväng, nybacke, sväng. Kanske det är över efter den där svängen, men inte, en till och en till. Svetten rinner i ansiktet och benen känns som om de är gjorda av bly. Till slut sista svängen och jag ser Ulla i publiken. Sedan är det bara uppploppet som bara är svagt lutande uppför. Jag övergår till stakning och får upp lite fart, sedan sista stavtaget över mållinjen, äntligen!

Vi tar bussen tillbaka till hotellet, där jag går till bastun och relaxavdelningen, där det redan är några åkare. Vad tror ni man pratar om där? Jo, loppet förstås! Därefter blir det middag och sedan en kort stund på afterski med några från hotellet. Men det är trötta kroppar, så snart sover alla gott i sina sängar. Nästa dag blir det buss till *Venedig*, flyg till *Arlanda* och slutligen bil hem till *Undrom*.

av Ulla & Lars Bodin

MARCIALONGA

Marcialonga är ett årligt långlopp på skidor den sista söndagen i januari i provinsen Trento i norra Italien. Loppet är 70 kilometer långt, med start i Moena, genom Fassadalen, vänder i Canazei och passerar åter Moena på väg mot målgång i Cavalese i Val di Fiemme. Det hade premiär 1971, och ingår i Worldloppet sedan detta grundades *(Källa Wikipedia)*.

1969 deltog italienska skidåkare officiellt i Vasaloppet för första gången. Med stor entusiasm beslöt sig de fyra italienska vännerna Mario Cristofolini, Giulio Giovannini, Roberto Moggio och Nele Zorzi för att organisera ett liknande skidlopp i den italienska regionen Trentino. Det ville att evenemanget skulle påminna om det legendariska loppet i Sverige, kryddat med mycket italiensk värme. Namnet föll på Marcialonga, som betyder den långa marschen. Det kändes som ett snyggt sätt att kapsla in idén om idrottarnas hårda arbete och åskådarnas ivriga deltagande i en stor händelse. Första upplagan av "Marcialonga di Fiemme e Fassa" hölls i februari 1971. De fyra arrangörerna som hade initierat projektet, förväntade sig cirka hundra deltagare. 1 157 skidåkare kom till start *(Källa: globalrunners.se)*.
Svenska herrvinnare: Lars-Arne Bölling (1973), Sven-Åke Lundbäck (1981), Bengt Hassis (1984), Jerry Ahrlin (2007, 2009 & 2011), Oskar Svärd (2010), Emil Persson (2021 & 2023). **Damvinnare:** Jenny Hansson (2008 & 2010), Susanne Nyström (2012), Britta Johansson Norgren (2016, 2018 & 2019), Lina Korsgren (2021), Ida Dahl (2022). **Flest vinster:** Maria Canins, Italien (9), Jørgen Aukland (4).



FOTO: ULLA BODIN

Undromsbon Lars Bodin fick möjlighet att stiga upp överst på prispallen i samband med långloppet Marcialonga.



FOTO: ROLF RONESTJÄRNA

Ulla Norenius Wikner, som är med i Björkå-Björkådalens IF:s styrelse, uppskattar själv att träna i gymmet.

I Björksjön håller man sig i form

Björkå-Björkådalens IF:s uppgraderade gymbyggnad står intill Björksjöns Folkets Hus

Botebladet kunde i sitt vårnummer 2021 berätta att ett nytt gym var på gång att iordningställas i *Björksjön* av *Björkå-Björkådalens Idrottsförening*.

För ca 1,5 år sedan stod gymmet klart, efter det att man hade flyttat det gamla gymmet, som tidigare huserade i källaren på Folketshusbyggnaden, till bastubyggnaden ute på gården (till den halva som endast användes som förråd).

Flytten har gjort att tillgängligheten till gymmet har blivit betydligt bättre, eftersom man numer slipper den besvärliga trappen ned till det tidigare gymmet. Likaså gör det installerade kodlåset att också användningen av gymmet blir betydligt smidigare.

Undertecknad får sig en guidad tur i gymmet av *Ulla Norenius Wikner*, som är med i föreningens styrelse. Lokalerna visar sig vara mycket ändamålsenliga och består, förutom gymmet; av bastu, dusch, omklädningsrum och toalett. I själva gymdelen, som visar sig vara rejält tilltagen, finns det två motionscyklar, en roddmaskin, en multimaskin, en crosstraining och ett par löpband. Dessutom finns det ett styrketräningsrum med tillhörande skivstång och vikter.

Man måste dock vara medlem i föreningen för att få tillgång till gymmet. Däremot kan vem som helst hyra själva dusch- och bastudelen via Ulla eller *Sören Israelsson*, som båda kan teckna medlemskap i föreningen.

av Rolf Ronestjärna



FOTO: ROLF RONESTJÄRNA

Gymmet i Björksjön har en mängd motionsredskap.



FOTO: ROLF RONESTJÄRNA

Byggnaden, som byggdes 1946, kom på plats 1973.



FOTO: ROLF RONESTJÄRNA

Vera och Yara tog hem segern i årets Lilla Vasaloppet som kom att avgöras i skidspåret på Björksjön.

Lilla Vasaloppet genomfördes, för ovanlighetens skull, på Björksjöns is

Björkå- Björkådalens IF gjorde än en gång en jättefin insats som arrangör för Lilla Vasaloppet

Lilla Vasaloppet, arrangerad av *Björkå- Björkådalens IF*, har med åren blivit en mycket uppskattad tradition. Årets skidlopp, som utgick från *Björksjöns badplats* och var ca fyra kilometer långt, genomfördes den 24:e februari. Fördelen med att ha loppet på en sjö, är ju att deltagarna får en bättre känsla av hur långt man har kvar att åka.

När *Jörgen Wikner,* från *Björkå-Björkådalens IF*, skjöt igång loppet med sitt gevär, blev det först lite kalabalik när en grupp skidlöpare trasslade in sig i varandra



FOTO: ROLF RONESTJÄRNA

Christian Omberg, Sten Häggblad, Sören Israelsson, Ulla Norenius Wikner och Jörgen Wikner förbereder tävlingen.



FOTO: ROLF RONESTJÄRNA

Klara och Kajsa laddade upp inför skidtävlingen.



FOTO: ROLF RONESTJÄRNA

Jörgen Wikner nålade fast nummerlappar.

och föll omkull likt käglor. Men väl igång, så avlöpte allt utan problem. Ungefär halvvägs i loppet var det vätskekontroll. Först att korsa mållinjen, efter ca en halvtimmes åkning, var tjejerna Yara och Vera. Tydligen hade de gjort upp om att korsa mållinjen samtidigt, men det foto som *Botebladets* sportfotograf tog vid mållinjen, visade att de inte lyckades tajma målgången. Vem var det då som vann? Tja, det är och förblir en välbevarad hemlighet. Det tog en stund innan samtliga skidlöpare var i mål och Alfons, i förskolan, tolkade det säkert hur vissa andra även upplevde dagens strapats, när han rödblommig och svettig konstaterade efter målgång: *"Jag höll på att dö!"*

av Rolf Ronestjärna


FOTO: ROLF RONESTJÄRNA

Lena Röding och Christian Azas bjöd på guldglans.



FOTO: ROLF RONESTJÄRNA

Victor och Vera var de yngsta tävlingsdeltagarna.


FOTO: ROLF RONESTJÄRNA

Fabian fick hjälp att pimpla av Mattias Strandberg.


FOTO: ROLF RONESTJÄRNA

Charlie, Victor och Wilton njöt av en fikapaus.


FOTO: ROLF RONESTJÄRNA

Robert Karlsson och Per Magnus Lilja grillade.

PORTRÄTTET



FOTO: ROLF RONESTJÄRNA

Anne Gyllenberg

Skidåkningen har alltid legat Anne Gyllenberg varmt om hjärtat

I denna utgåva av Botebladet möter vi Anne Gyllenberg i Undrom

Undromsbon *Anne Gyllenberg* är ytterligare en av alla dessa hjältar som ställt upp för en Porträttetintervju, både för *Botebladets* fortlevnad och för den goda sakens skull. Ett sådant engagemang uppskattas verkligen!

Anne Gyllenberg är unik på både ett och flera sätt. Hon torde nämligen vara den första nyinflyttade Boteåbo som även porträtteras i *Botebladets* s k *Por-*



FOTO: ROLF RONESTJÄRNA

Bjärtråbon Anne Gyllenberg flyttade till Undrom sommaren 2022.

FEM SNABBA FRÅGOR:

Mitt älsklingsplagg:
- Träningsoveralljackan.

Sån är jag:
- Jag är nog egentligen en ganska vanlig person.

Tre föremål jag skulle ta med till en öde ö:
- Korsord, en bok och min rullator.

Jag blir glad när:
- Barn och barnbarn hälsar på, men jag är nog glad för det mesta.

Någon jag gärna vill träffa:
- Mina fosterföräldrar.

trättet. Förra sommaren kom hon nämligen inflyttandes från *Nässom* i *Bjärtrå* och slog sig ned på det s k *Panget* i *Undrom*.

Annes barndom kom att bli unik på flera sätt. Hon kom nämligen att växa upp på ett barnhem i Stockholmsområdet och kom därefter att bli adopterad i tolvårsåldern. Hennes pappa, som härstammade från *Härnösandstrakten*, hette *Erik Östman* och mamman hette *Elna Irene Bergsten* och kom ursprungligen från *Lugnvik*. När Anne kom till världen, hösten 1937 (årsbarn med bl a *Dustin Hoffman*, *Jack Nicholson*, *Anthony Hopkins*, *Morgan Freeman*, *Warren Beatty* och *Jane Fonda*), så bodde föräldrarna i *Stockholm*. Hennes pappa var dock sjuk i *TBC* och gick bort något år efter hennes födelse. Även Annes mamma led av samma sjukdom och kunde därför inte ta hand om henne. Till råga på allt; så föddes dessutom Anne med *TBC*, vilket gjorde att hon tvingades bo på en speciell TBC-avdelning på det barnhem som hon placerades på. *”Jag trivdes väldigt bra där och jag har enbart fina minnen därifrån*”, minns Anne. Barnhemmet hade dessutom egen skola där Anne gick.

I tolvårsåldern blev Anne friskförklarad från sin sjukdom och bortadopterades då till en familj i *Bjärtrå*. Hennes fosterföräldrar, som hette *Johan* och *Elna Gyllenberg*, härstammade troligtvis från södra *Sverige* respektive *Nässom*. I familjen fanns även två pojkar (där gör vi ett kort uppehåll i intervjun, eftersom *Boteå* hemtjänst kommer på besök). Pappa Johan jobbade på sågverket i *Marieberg*, medan mamma Elna tog hand om familjen och samtidigt skötte om det lilla jordbruket, som bl a bestod av fyra kor, en gris och några höns. Anne fick genast lära sig att hjälpa till i både hushållet och i jordbruket. Det var allt från matlagning och städning till mjölkning och potatisupptagning. När hon blev lite äldre, så tjänade hon sina första slantar genom att hjälpa grannarna med liknande sysslor. Inledningsvis blev det skolgång i *Bjärtrå skola* och på fritiden lekte Anne med kompisarna; sommartid cyklade och badade de och på vintern kom det till största del att handla om skidåkning. Det visade sig att Anne hade en fallenhet för skidåkning, eftersom hon lyckades knipa en fjärdeplats på Ungdoms-SM, tävlandes för *Ångermanland*. Just intresset för skidåkning har varit något av ett genomgående tema för Anne under hela hennes liv. 1983 åkte hon t ex *Öppet Spår* i *Vasaloppet* och tog sig i mål på tiden 8 timmar och 55 minuter, *”Mina fosterföräldrar var fantastiska och uppväxten hos min fosterfamilj blev därför väldigt fin och jag tyckte att det var väldigt roligt att få bo där”*, minns Anne sin uppväxt och ler.

Efter avslutad skolgång kom Anne att, under några år, stanna kvar hemma på gården för att stötta sin mamma i jordbruket, eftersom denne kämpade med sviktande hälsa. I mitten av 1950-talet gick Anne en tvåårig teknisk utbildning på *Hola Folkhögskola*. I slutet av 50-talet träffade hon och blev tillsammans med *Ingvar Jonsson* och 1960 kom sonen Ulf till världen. Ulf, som har två barn och idag är pensionär, bor tillsammans med sambo i *Näs-*

forts. nästa sida



FOTO: ROLF RONESTJÄRNA

1983, 46-år gammal, skidade Anne Gyllenberg de nio milen mellan Sälen och Mora i Vasaloppets Öppet Spår.

som. 1963 kom sonen Tom, som tyvärr är bortgången, till världen.

I mitten av 60-talet gick Anne och Ingvar skilda vägar och efter skilsmässan kom Anne att utbilda sig till kalvskänka på en folkhögskola i *Stockholm*. Därefter kom hon att, under en period, jobba som just kallskänka på ett antal platser; bl a i *Åre* och *Storlien*. I början av 1970-talet utbildade sig Anne till undersköterska och kom, ända fram till sin pension 2002, att jobba på olika äldreboenden i både *Göteborg* och i *Kramfors kommun*. *”Jag har trivts med jobbet och det har varit både trevligt och intressant att få möta en massa äldre människor och att få lyssna till hur dom har haft det. Man har fått lära sej mycket!”*, summerar Anne sin yrkeskarriär.

I mitten av 1960-talet träffade Anne och blev tillsammans med *Leif Eriksson*, från *Gustavs* i *Dalarna,* och paret kom att bosätta sig i *Göteborg*. 1967 utökades familjen med dottern Rita, som har tre barn och bor i *Molkom*. Två år senare föddes dottern Mia, som i sin tur bor i *Karlstad*. 1976 föddes slutligen sonen Stefan, som har ett barn och bor i *Nyland*. Anne kan m a o glädja sig åt sex barnbarn.

Givetvis har Anne kvar sitt stora skidintresse, något som hon, på äldre dar, mer har kommit att odla framför TV:n. Även skidskytte står högt i kurs hos henne, men i stort sett följer hon med när det handlar om all typ av idrott. Annars fördriver hon gärna tiden med att lösa korsord. Tidigare läste hon gärna böcker, men numer rör det sig mer om olika tidsskrifter. Tidigare tyckte hon även om att handarbeta, något som hon dock har fått ge upp på senare år, p g a att hennes händer inte längre fungerar som de ska. Anne berättar även att hon alltid har tyckt om att sjunga och att hon var med i *Bjärtråkören* under en hel del år. Under en kortare period var hon även med i en grupp, som gick under namnet *Bjärtråamatörerna*, som besökte olika äldreboenden i distriktet, berättar hon och brister plötsligt ut i sång.

Sedan i somras har alltså Anne sin hemvist på *Panget* i *Undrom*. *”Mina barn ville att jag skulle flytta från det egna huset, eftersom dom var oroliga över att jag skulle bo ensam efter det att Leif gick bort”*, förklarar hon. Att det blev just *Undrom* var lite av en tillfällighet, men det berodde på att man inte hittade något annat lämpligt boende just då. *”Men jag trivs bra i Undrom och det är fint här, tycker jag”*, säger hon avslutningsvis och tackar glatt för besöket. ***av Rolf Ronestjärna***



FOTO: ROLF RONESTJÄRNA

Anne Gyllenberg har hunnit bekanta sig med sina grannar.



FOTO: ROLF RONESTJÄRNA

Anne Gyllenberg trivs bra i sin nyinflyttade lägenhet på Panget och även med sin nya tillvaro i Undrom.

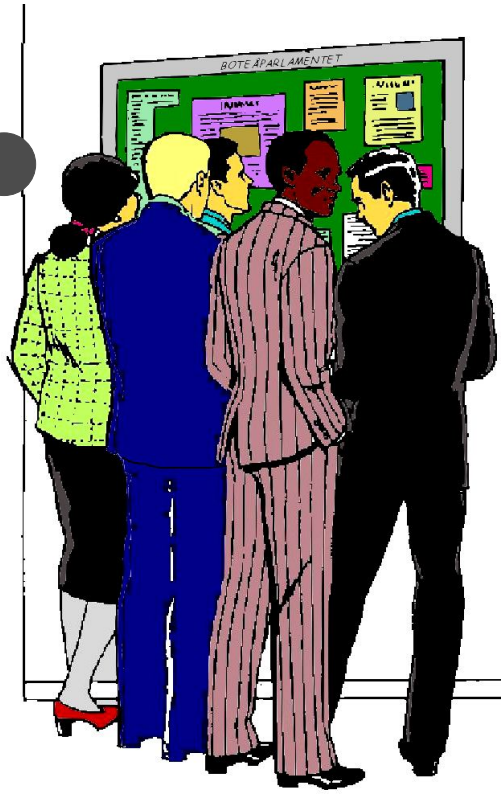

Boteåparlamentet informerar

PRENUMERATION BOTEBLADET

Prenumerera på Botebladet!!!



Känner Du någon utflyttad Boteåbo eller annan person som skulle vilja få Botebladet i brevlådan? Är Du själv inte bosatt här, men ändå vill läsa Botebladet? Vill Du prenumerera på Botebladet för någon annans räkning? Möjligheten finns i så fall att, till det låga priset av **200 kr/år** (inklusive porto), få tidningen skickad dit Du vill!

Vänligen kontakta prenumerationsansvarig: *Karin Ronestjärna, Tel: 0612 - 601 23* eller skicka ett vykort till redaktionen på adress: *Botebladet, c/o Karin Ronestjärna, Undrom 140, 881 95 Undrom*. Allra enklast är det att skicka ett mail till **karin@ronestar.nu**

Boteåparlamentets Bankgironummer är 5548-6377

VIKTIG INFO

REDAKTIONELLT MATERIAL

Lämna alltid in information för **Anslagstavlan** (såsom evenemangstips och annan reklam) till redaktionen i god tid innan angivet presstopp (ju tidigare desto bättre). Det som kommer in i sista minuten tas in i mån av tid och plats. **Artiklar och reportage måste lämnas in minst en vecka före presstopp**. Maila alltid så stora bilder som möjligt, för att få bästa slutresultat. Glöm inte bort att ange fotograf och vilka personer som finns med på bilderna. Bidrag tas helst emot via mail eller USB-minne. Maskinskriven text funkar också, men dock helst bara i nödfall. Mailadressen är som tidigare: **botebladet@botea.se**

LEDIGA HUS I BOTEÅ



Hör av Dig till **Boteå Husgrupp** om Du känner till något hus som är till salu eller står tomt i Boteå. Det finns nämligen fortfarande folk som kan tänkas vara intresserade av att flytta hit och som därför söker boende. Tag även vara på möjligheten att hitta och annonsera ut hus via Boteåparlamentets hemsida på **www.botea.se**.

Kontaktperson: Lennart Johansson, 073-834 06 82.

LEDIGA LÄGENHETER I UNDROM

Just nu finns det ett antal en- och tvårumslägenheter på tidigare pensionärshemmet i Undrom. Vid intresse kontakta fastighetsägaren Cyrille Firino Martell på 076-32 35 983 för ytterligare information.


Lägenheten på bilden är inte för uthyrning.


FOTO: ROLF RONESTJÄRNA

Maria Klein och Martina Hellgren tillhör båda arbetsstyrkan på Vallänge särskilt boende.

Vallänge har ett stort behov av vikarier

Vallänge särskilt boende har, under årens lopp, fungerat som arbetsplats för många Boteåbor

Vallänge särskilt boende, beläget i *Grillom*, är bygdens fina och uppskattade äldreboende. Många Boteåbor har bott där sedan starten i slutet av 1950-talet och sedan det byggdes om till ett modernt boende 1994. Även många Boteåbor har, under årens lopp, haft *Vallänge* som sin arbetsplats och många Boteåungdomar har likaså haft förmån och möjlighet att sommarjobba där. Idag har enheten 20 fast anställda, varav hälften har sin hemvist i *Boteå*.

Maria Klein, från *Loön*, och *Martina Hellgren*, från *Bjärtrå*, som båda har jobbat på *Vallänge* i ca fyra år, berättar att de trivs med sina jobb. *”Det är jättebra att jobba här! Det är familjärt och vi har bra sammanhållning i arbetsgruppen”*, konstaterar Martina. Maria instämmer och tillägger: *”Vi har verkligen jättebra kamratanda och trivsel på jobbet!”*

Men trots en stor personalstyrka, behövs det dock ständigt vikarier. *”Det finns redan ett antal vikarier, men det finns ändå ett stort behov, speciellt i semestertider! Både dom som kan jobba på schema och timvikarier”*, hälsar *Angelica Norling*, enhetschef på *Vallänge*. Inget krav på tidigare erfarenhet krävs, eftersom man som vikarie får inskolning, men det är önskvärt att man, med tanke på hemtjänsten, har körkort. *”Vi tar jättegärna emot sommarjobbande skolelever som fyllt 18 och jobb söker man på www.offentligajobb.se.”*

av Rolf Ronestjärna


FOTO: ROLF RONESTJÄRNA

Vallänge särskilt boende har ett mycket gott renommé.


FOTO: ROLF RONESTJÄRNA

Angelica Norling är enhetschef på Vallänge.



FOTO: ROLF RONESTJÄRNA

Lars Blomén, samordnare för Boteå Byavakt, visar upp den skylt som Sollefteå kommun har sponsrat.

Boteå Byavakt gör stor skillnad i Boteå

Både Polismyndigheten och Sollefteå kommun uppskattar Byavaktens arbete och engagemang

Boteå Byavakt, som ett antal bybor bildade 2011, efter några år av privat körning, har verkligen kommit att göra stor skillnad sedan starten. Polisen har visat sig vara mycket tacksam över *Byavaktens* jobb och enligt deras statistik, så kom brottsligheten i bygden att minska markant efter det att *Byavakten* började med sin kontinuerliga patrullering i området (något som det också har berättats om i *Botebladet* vid ett antal tillfällen och även lyfts fram via TV-inslag).

Boteå byavaktsområde, som är det största i *Ångermanland*, är indelat i områdena *Boteå*, *Björkå* och *Björksjön*. Samordnare för verksamheten är Grillomsbon *Lars Blomén* och denne berättar om den positiva respons som han fick när han alldeles nyligen hade ett möte med *Johan Andersson*, kommunstyrelsens ordförande. Vi ringer upp denne för att låta honom, med egna ord, berätta vad han tycker om *Byavaktens* arbete. *”Kommunen är imponerad och tacksam för det stora engagemang och arbete som Boteå Byavakt visar och lägger ned. Det betyder jättemycket för tryggheten för ortsborna och det är imponerande att man har hållit på så länge som man har gjort!”*, konstaterar *Johan Andersson*.

Lars berättar även att han har varit i kontakt med *Vägverket* och samtalat om möjligheten att få sätta upp skyltar med de klistermärken som kommunen har sponsrat. Vi lär få återkomma till detta!

av Rolf Ronestjärna


FOTO: ROLF RONESTJÄRNA

Boteå Byavakt patrullerar kontinuerligt bygden.


FOTO: ROLF RONESTJÄRNA

Tjyvar göre sig icke besvär i Boteå p g a Byavakten.


FOTO: JOSHUA RONESTJÄRNA

Sollefteå Lions Clubs luciatåg gjorde ett mycket uppskattat besök på Vallänge särskilt boende.

Mysig julstämning på Vallänge

Sollefteå Lions Club bedriver en omfattande hjälpverksamhet inom framför allt regionen

Lions Club påstås vara en av världens största hjälporganisationer och har funnits i *Sverige* i 75 år. *Lions* målsättning är att bistå behövande människor lokalt, nationellt och internationellt. Internationellt bidrar *Lions* med att hjälpa drabbade vid t ex stora katastrofer, svält och krig.

Sollefteå Lions Club, som bildades 1953, har idag ca 50 medlemmar. En viktig del i föreningens verksamhet är att samla in pengar för att hjälpa andra och man ger gåvor och bidrag både lokalt, nationellt och internationellt. I *Sollefteå* har man bl a stöttat *Kvinnojouren*, *Diabetesföreningen*, *Demensföreningen*, *Reumatikerföreningen*, *Barnens Dag* och *Mulleriket*. Man har även bidragit med medel till inköp av ett antal hjärtstartare inom kommunen. Föreningens största inkomstkälla är loppisen på *Övergård*. Vid *Nipyran* brukar man sälja kolbullar i *Stadsparken* och vid julskyltningen säljer man de traditionella lotterikalendrarna.

En viktig del i den lokala föreningens verksamhet har varit den årliga luciakröningen och luciatågets besök på kommunens olika institutioner och boenden. Sedan 2018 förekommer det dock ingen luciakröning, utan luciatåget består numer av elever från *Kulturskolan* i *Sollefteå*. På luciadagen fick *Vallänge särskilt boende* sitt årliga besök av *Lions luciatåg* (dock uppehåll 2020 och 2021 p g a pandemin), och det gick inte att ta miste på att besöket verkligen uppskattades av både personal och boende.

av Rolf Ronestjärna


FOTO: JOSHUA RONESTJÄRNA

Luciatåget bestod av elever från Sollefteå Kulturskola.


FOTO: JOSHUA RONESTJÄRNA

Under dagen kom luciatåget att besöka totalt 17 ställen.


FOTO: ULLA BODIN

Boteåkören, under ledning av Eva Rosell, medverkade vid den årliga julkonserten som hölls i Boteå kyrka.

Mysig julstämning i Boteå kyrka

Holmsten Trio, tillsammans med Boteåkören och Klas och Sanna Norberg, bjöd på ljuva toner

På kvällen den 30:e december bjöd *Holmsten Trio*, tillsammans med *Klas* och *Sanna Norberg* samt *Boteåkören*, in till julkonsert i *Boteå kyrka*.

Konserten inleddes med att kyrkoherde *Charlotte Odelberg* läste ett stycke ur *Bibeln* och berättade om något som jag i alla fall inte visste; nämligen att den 30:e december är julens sista dag. Så den 31:a december är det verkligen ”Gott slut” och ”Gott nytt år” som gäller.

Konserten i sig innehöll många gobitar från julens traditionella repertoar; såsom *Nu tändas tusen juleljus*, *Betlehems stjärna* (*Gläns över sjö och strand*), och *O helga natt* (*Adams julsång*). De två sistnämnda sångerna sjöng Klas så att håret reste sig på mina armar!

Naturligtvis bjöd Klas även på lite *Elvis Presley* i form av *Santa Bring My Baby Back* och som vanligt klappade publiken i takt. Men även nyare låtar framfördes såsom *Nadja Erikssons Julens ängel* och *December*, *Julens tid är här* av *Molly Sandén* och *My Tribute* av *André Crouch* (den sistnämnda arrangerad av den lokalt bekante *HansOlov Furberg)*.

Samtliga låtar var arrangerade på olika sätt mellan artisterna, för att ge åhörarna ett bra och varierat program. Ett lite uppfriskande, annorlunda och roligt inslag var när *Jesper Norberg* (vikarie för *Pär-Åke Stockberg* och bror till *Klas Norberg*) och kantor/körledare *Eva Rosell* framförde *Kurt Noacks Tomtarnas vaktparad* på fyrhändigt piano.

av Ulla Bodin


FOTO: ULLA BODIN

Sanna och Klas Norberg medverkade i konserten.

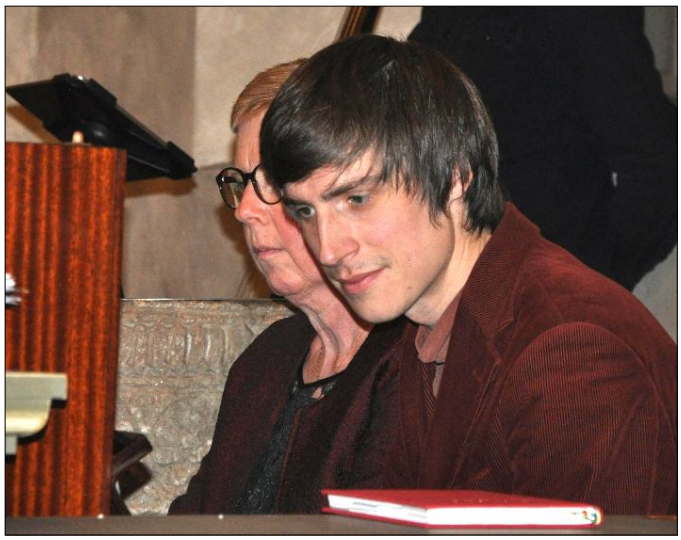
FOTO: ULLA BODIN

Eva Rosell och Jesper Norberg spelade fyrhändigt.



FOTO: ROLF RONESTJÄRNA

Malin Håsteens premiär med PostNords paketbox, utanför butiken i Undrom, visade sig bli lyckosam.

PostNord utökar sina tjänster i Boteå


FOTO: ROLF RONESTJÄRNA

Malin Håsteen har då och då postutdelning i Boteå.

Paketutlämning kan fortsättningsvis ske dygnet runt

Det torde ha varit fler än undertecknad som noterade och undrade över de plåtskåp som plötsligt dök upp utanför livsmedelsbutiken i *Undrom*. Vid en närmare undersökning visade det sig vara *PostNords* s k paketboxar. Enligt deras hemsida (där man kan få både utförlig hjälp och information), kan man dygnet runt hämta sitt paket där med hjälp av *PostNords* app och *Mobilt BankID*. Först måste man dock välja just paketbox som leveransalternativ i e-handelsföretagets kassa/checkout.

I början av februari togs paketboxarna i bruk och förhoppningsvis kommer de att bli ett välkommet komplement till postens övriga tjänster. *av Rolf Ronestjärna*



FOTO: ROLF RONESTJÄRNA

Paketboxen i Undrom togs i bruk i början av februari.

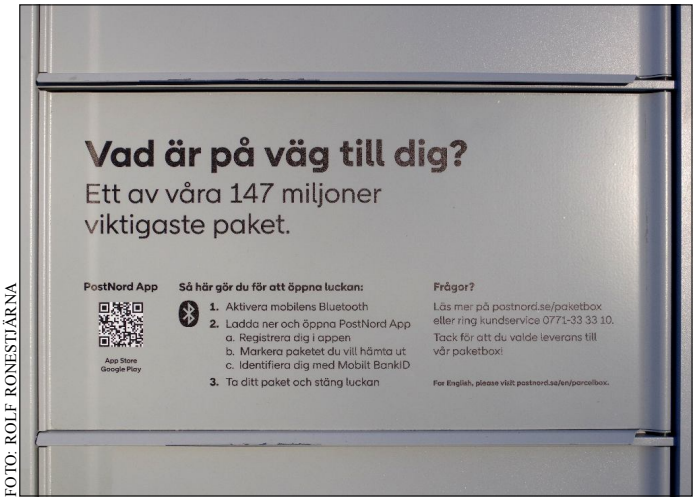

FOTO: ROLF RONESTJÄRNA

PostNords app + Mobilt BankID krävs för paketboxen.



FOTO: ROLF RONESTJÄRNA

Lars Jansson och de Kalknäselever som åker med honom har på kort tid hunnit bli riktigt goda vänner.

Post-Lasse har sadlat om på äldre dar

Lars Janssons planerade förtidspension utmynnade istället i en tjänst som skolbusschaufför

Allas vår egen *Post-Lasse*, d v s *Lars Jansson*, avslutade sitt jobb hos *PostNord* vid årsskiftet, efter 47,5 års trogen tjänst. De senaste 22 åren har han i stort sett dagligen kört i *Boteå*. *”Det har blivit ca 5 500 turer, varav jag har haft max fem till sex sjukdagar under dom åren”*, konstaterar han tacksamt.

Det verkar dock som åren i *Boteå* har påverkat Lars betänkligt, eftersom han tydligen inte har kunnat lämna bygden helt och hållet. Sedan terminsstarten i januari, så är han nämligen en av två chaufförer som dagligen transporterar elever till och från *Kalknäs skola* (vi lär få anledning att återvända till den andre chauffören).

Egentligen hade Lars planerat att gå i förtidspension, men när han blev headhuntad av bussbolaget *Byberg & Nordin*, så kunde han helt enkelt inte tacka nej till den 70%-iga tjänst som han erbjöds. Att transportera levande människor var dock ingen nyhet för honom, eftersom han har kört buss på kvällar och helger under i princip hela sitt yrkesverksamma liv. *”Mestadels har det kommit att handla om idrottsresor, resor till båtkryssningar, olika evenemang och hockeymatcher. Det har säkert hunnit bli mer än 500 Modomatcher under åren”*, förklarar Lars.

När Lars får frågan om hur han trivs med sitt nya jobb, så lyser hans ansikte upp. *”Skolbarnen, som jag skjutsar, är helt underbara och du ska veta att dom har en mycket bred repertoar av poplåtar, som vi brukar skråla tillsammans i bussen. Dom har jättefina röster, medan jag själv nog kraxar mest”*, berättar han och ler stort.

Det tog dock några dagar innan Lars hade hunnit vänja sig med det nya jobbet. *”Första dagarna satt jag nämligen och famlade med vänsterhanden efter posten”*, berättar han och skrattar glatt. *”Men annars har det gått över förväntan och jag trivs verkligen kanon!”*, tillägger han.

Men Lars jobb handlar inte enbart om att skjutsa Kalknäselever, utan en stor del av hans tjänst handlar dessutom om att skjutsa Sollefteåelever hit och dit inom kommunen.

av Rolf Ronestjärna



FOTO: ROLF RONESTJÄRNA

Lars Jansson har bytt ut postbilen mot en skolbuss.


FOTO: ROLF RONESTJÄRNA

Lars Gradin genomförde Melodikrysset i Överlännäs Församlingshem med hjälp av en resegrammofon.

Melodikrysset återuppstod i Överlännäs

Församlingsrådet beslutade sig för att skaka liv i Lars Gradins omtyckta Melodikryss

För drygt ett år sedan körde Sångalbon *Lars Gradin* sitt sista *Melodikryss* i *Överlännäs Församlingshem*, efter att kontinuerligt ha kört sådana i 6-7 år. Så var det åtminstone tänkt, men så kom dock inte att bli fallet. I församlingsrådet har man dock upplevt att det är svårt att locka folk till sina arrangemang och man tog därför beslutet att återuppta *Lars Gradins* populära *Melodikryss*.

På kvällen den 14:e februari var det, inför knappa 20-talet förväntansfulla åhörare, alltså nypremiär för det uppskattade *Melodikrysset*. Överskottet för kvällen, via fikapeng och lotteriförsäljning, gick traditionsenligt till *Sollefteå-Boteå Majblommeförening*.

Kvällens *Melodikryss* gick till på samma sätt som förr, d v s att Lars, under dryga halvtimmen, spelade sina gamla 78-varvs stenkakor. Nypremiären till ära hade han dock övergett vevgrammofonen, från föregående samling, till förmån för en något modernare variant. På bakre väggen hade han, som vanligt, satt upp ett stort korsord, där åhörarna hjälpte honom att fylla i ett nytt ord efter varje spelad skiva. Det bjöds bl a på *Harry Lime Theme*, musik med joddling och från *Glada änkan* och en låt där ledtråden till svaret var ”preventivmedel” (till mångas munterhet). Precis som vanligt blev det en trevlig och gemytlig kväll, där prästen *Rolf Öhlén* avslutade med en tänkvärd andakt.

av Rolf Ronestjärna


FOTO: ROLF RONESTJÄRNA

Melodikrysset samlade både Boteåbor och utomsocknes.


FOTO: ROLF RONESTJÄRNA

Prästen Rolf Öhlén i samarbete med Lars Gradin.


FOTO: ROLF RONESTJÄRNA

Orkestern Björksjösvängen, som har sitt säte i Björksjön, är omtyckt av både bybor och utomsocknes.

Björksjösvängen har fyllt tio år

Björksjösvängen firade sitt tioårsjubileum med ett musikcafé i Björksjöns Folkets Hus

Den 13:e januari 2013 bildades föreningen *Björksjösvängen* av en grupp lokala amatörmusiker. Initiativtagare till föreningen var, de numer bortgångna, *Bengt Mohlin* och *Christer Sjögren*, båda hängivna musiker, som hade börjat fundera över hur det på ett enklare sätt skulle kunna gå att bedriva olika aktiviteter i och kring musik. *Björksjösvängen* kom också att bli namnet på den orkester, som idag består av musikerna *Sören Israelsson*, dragspel, *Åke Johansson*, bas, *Arne Backberg*, gitarr, *Klas Häggblad*, trummor, *Stefan Gideonsson*, dragspel och *Per Häggblad*, dragspel (i den ordning de står i på bilden ovan).

Den 24:e februari bjöd musikföreningen och orkestern *Björksjösvängen* in till tioårsfirande i *Björksjöns Folkets Hus* i form av ett musikcafé. Ett 25-tal musikälskare hade, i den kyliga vinterkvällen, tagit sig till *Björksjön*, varav ungefär hälften av dessa hade sin hemvist i *Boteåbygden*.

Precis som det brukar vara på *Björksjösvängens* arrangemang, så blev det en trevlig och gemytlig kväll, med mycket medryckande musik och många skämt och skratt. Av en händelse råkade undertecknad titta ned på golvet framför sig och upptäckte då att samtliga åhörare, på stolsraden framför honom, satt och trampade takten med sina fötter, oavsett om det bjöds på vals, schottis, snoa, hambo eller tango.

av Rolf Ronestjärna



FOTO: ROLF RONESTJÄRNA

Marlén Häggblad hade god hjälp i köksregionerna.


FOTO: ROLF RONESTJÄRNA

Ett 25-tal åhörare var på plats i Björksjöns Folkets Hus.



FOTO: ROLF RONESTJÄRNA

Per Magnus Lilja och Robert Karlsson besöktes för dagen av Laila Lindholm, kökschef på kommunen.

På Kalknäs skola är man klimatsmart

Istället för att slänga överbliven mat erbjuder man s k klimatmatlådor till försäljning

Klimatsmarta val och hållbarhet är något som har kommit alltmer i fokus på senare år. Detta är också något som man inom *Sollefteå kommun* jobbar med. Som en del i detta försöker därför numer skolorna i kommunen undvika att slänga den mat som blir över i samband med matserveringen på skolorna. Detta är också något som *Kalknäs skola* har tagit fasta på och man erbjuder därför, sedan ca 1,5 år tillbaka, s k klimatmatlådor till försäljning.

I skolans kök jobbar idag kocken och tillika Sollefteåbon *Robert Karlsson* och köksbiträdet och Arlomsbon *Per Magnus Lilja*. Klimatmatlådorna, som alltså består av eventuellt överblivna rester och sallad från lunchen, kostar 30 kr per styck och går att beställa efter kl 11.45 via telefon. *”Önskemål är att man betalar via Swish med QR-koden vid varuintaget och att man tar med sej egen matlåda!”* poängterar Per Magnus, som har jobbat i köket på *Kalknäs skola* sedan 2018 och från och till har jobbat inom kök i 23 år. Totalt avyttrar man 2-4 lådor i veckan och vanligtvis brukar det bli 5-10 portioner över varje dag. *”Förutom när det är barnens favoriter; såsom Spagetti och köttfärssås, Kebab, Pizza och Blodpudding”*, konstaterar Per Magnus vidare. Matlista finns att beskåda på kommunens hemsida och de pengar som man får in via klimamatlådorna går tillbaka till kommunen.

av Rolf Ronestjärna



FOTO: ROLF RONESTJÄRNA

Robert Karlsson har varit anställd sedan i februari.



FOTO: ROLF RONESTJÄRNA

Per Magnus Lilja har varit anställd sedan 2018.



FOTO: ROLF RONESTJÄRNA

Sune Hedman uppskattar konstnären Anders Åbergs utsmyckningar på Kalknäs skola.

Innemiljön på Kalknäs skola är fin

Lokalvårdaren Sune Hedman bidrar med att hålla innemiljön på skolan fin och trivsam

Den fina och trivsamma innemiljön på *Kalknäs skola* uppskattas av både lärare och elever. En person som vill vara med och bidra till denna trivsel är *Sune Hedman*, som sedan sommaren 2021 jobbar som lokalvårdare på skolan.

När *Botebladets* sanitetsexpert får sig en pratstund med Sune, i lärarnas uppehållsrum, berättar denne att han ursprungligen kommer från *Skellefteå*. Senast hade han dock sin hemvist i *Växjö*, där han jobbade som tidningsbud och lokalvårdare och kom att bo i åtta år.

I november 2017 gick dock flyttlasset till det införskaffade huset i *Arlom*. *”Jag kände att jag ville tillbaka till Norrland och det bättre vädret”*, berättar Sune. Han var redan någorlunda bekant med trakterna, eftersom han tidigare, under några år i början på 2000-talet, hade bott här och han har dessutom en syster i *Kramfors*.

Väl på plats i *Arlom* sökte Sune och fick jobb som teamledare på städföretaget *Norrlands miljövård* i *Skellefteå*, där han kom att jobba i nästan fyra år. Sommaren 2021 fick Sune en ca 75%-ig tjänst som lokalvårdare på *Kalknäs skola* och sedan dess har det rullat på. *”Jag trivs väldigt bra på skolan! Det är trevliga medarbetare, elever och föräldrar. Det är den bästa arbetsplatsen som jag har varit på hittills!”* Han uppskattar också att få bo där han bor. *”Det är nära till butiken, där jag storhandlar en gång i veckan.”*

av Rolf Ronestjärna



FOTO: ROLF RONESTJÄRNA

Sune Hedman jobbar som lokalvårdare på Kalknäs skola.



FOTO: ROLF RONESTJÄRNA

Sune Hedman trivs med jobbet på Kalknäs skola.



FOTO: ROLF RONESTJÄRNA

Elin Jonsson, från Sollefteå Bibliotek, är på turné i kommunen för att förbättra bibliotekets tillgänglighet.

Biblioteksmöte i Boteå Sockenstuga

Boteåborna fick möjlighet att uttrycka sin åsikt när det gäller Sollefteå Biblioteks verksamhet

Sveriges regering har gett *Kulturrådet* i uppdrag att, tillsammans med *Kungliga biblioteket*, identifiera möjliga former för statens stöd till folkbiblioteksverksamhetens framtida behov. Projektet, som har gått under namnet *Stärkta Bibliotek,* och där biblioteken har haft möjlighet att söka projektpengar, har pågått sedan 2018. Syftet har varit att öka utbudet och tillgängligheten till biblioteksverksamhet i hela landet.

Sollefteå bibliotek har, som har valt att kalla sitt projekt för *Likvärdiga Bibliotek*, har sedan en tid tillbaka, via en s k förstudie, bl a besökt fritidsgårdar, förskolor och föreningar för att pejla hur man som bibliotek kan bli tillgängligare och nå fler kommuninvånare.

Den 21:a februari var det *Boteås* tur att få besök, i samband med att det hölls ett möte i *Boteå Sockenstuga* med projektledare *Elin Jonsson* från kommunbiblioteket. En stor del av samtalet kom, av naturliga skäl, att handla om *Boteå Biblioteks* situation och framtid. Några av de önskemål som uttrycktes, gällande kommunbiblioteket; var bättre öppettider, bokpåsar från huvudbiblioteket, bokbuss sommartid och större uppsättningar av en och samma bok, som skulle kunna användas och rotera i de bokcirklar som hålls runt om i kommunen.

av Rolf Ronestjärna



FOTO: ROLF RONESTJÄRNA

Många av åhörarna var från Bibliotekets Vänner i Boteå.



FOTO: ROLF RONESTJÄRNA

Elin Jonssons arbetsmaterial kom inte till användning.



FOTO: ROLF RONESTJÄRNA 2004

Kalle Hansson, på snickeriet i Offer, har fått betyda oerhört mycket för många i Boteåbygden.

Till minne av snickaren Kalle Hansson

Boteåborna hälsas välkommen till att ta ett sista farväl av Carl-Göran Hansson

Kära bygdebor i *Boteå*. Det är många av er som kände vår far, snickaren *Kalle Hansson* i *Offer*. De flesta av er känner nog till att han lämnade jordelivet på nyårsafton 2022.

Att vara en aktiv del av bygden och gemenskapen här betydde mycket för honom (däremot känner inte vi anhöriga alla er i bygden, men har uppskattat att besöka bygden sedan 90-talet). Därför vill vi genom bygdens egen tidning, härmed hälsa er som vill närvara vid begravningen och/eller minnesstunden, varmt välkomna den 14 april. Begravningen sker kl 14 i *Boteå kyrka* och är öppen för alla. Minnesstunden är i *Sockenstugan* kl 15, med mat, fika och anekdoter. Därtill behövs anmälan via *Höga Kusten Begravningsbyrå* per telefon 0612-108 00, direkt via hemsidans formulär på *www.hogakustenbegravningsbyra.se* eller mail.

Medtag gärna blomfrön till minneslunden. För den som vill ge en gåva, föreslår vi bevarande av gammelskog via hemsidan *naturarvet.se* eller direkt till deras *Swish* 901 11 72.

Tack för uppmärksamheten och ha en riktigt god vår!
Vänliga hälsningar från döttrarna

Ida & Isabelle Dagomara


FOTO: ROLF RONESTJÄRNA 2010

Kalle Hansson leder snickarkurs i Offers snickeri.

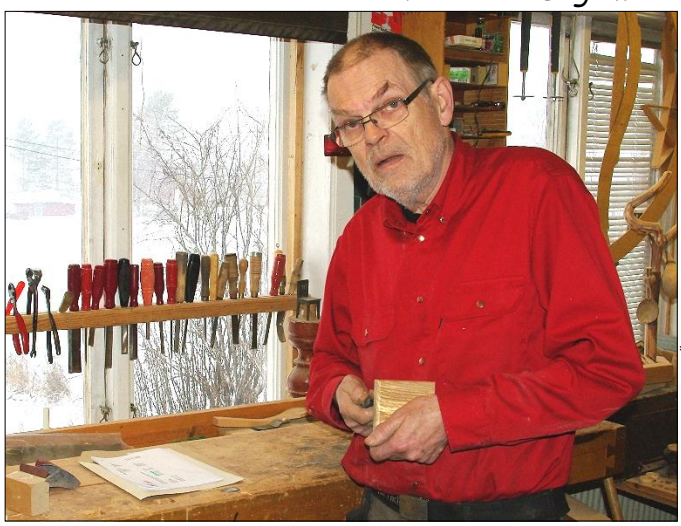
FOTO: ROLF RONESTJÄRNA 2017

Kalle Hansson var en finsnickare av rang.



FOTO: ULLA BODIN

Falsterbo Horse Show är en årligen arrangerad tävling i hopp och dressyr på hög internationell nivå.

Botebladets reporter fick möjlighet att besöka Falsterbo Horse Show

De svenska världsstjärnorna visade upp sig för åskådarna i den klassiska hästshowen

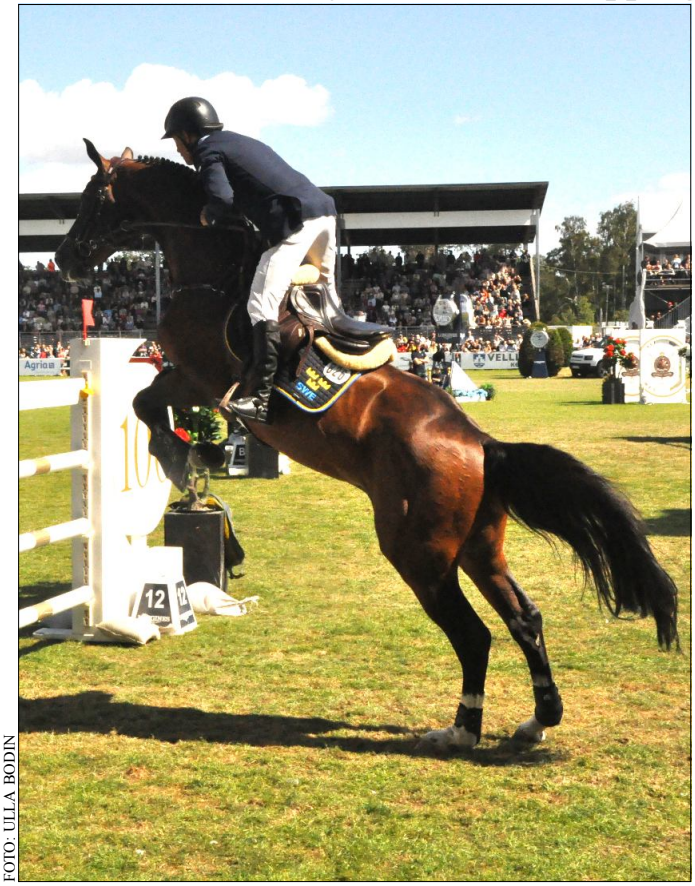

FOTO: ULLA BODIN

Botebladets stjärnreporter satt perfekt placerad.

Jag hade faktiskt ingen som helst aning om att jag hade på önskelistan att få åka på *Falsterbo Horse Show* för att titta på finalerna i hoppning och dressyr i världsklass. Det var något som jag och min make Lars inte hade varit i närheten av att prata om. Jag blev därför väldigt överraskad och samtidigt förväntansfull när jag fick detta i 60-årspresent av honom. Tyvärr blev det hela, som många andra saker, dock uppskjutet på grund av pandemin.

Sommaren 2022 blev det dock äntligen av. Vi bilade ner den 114 mil långa vägen, med ett övernattningsstopp i *Motala*. Väl nere i södra *Skåne* åkte vi till *Trelleborg*, där vi hade vårt hotellrum för hela helgen. Att hitta något boende närmare *Falsterbo* var i det närmaste omöjligt.

Fredag morgon åkte vi utmed den vackra skånska kusten bort till *Falsterbo*. När det var ca tre km kvar blev det stopp, eftersom det var långa köer som ringlade sig fram på vägen, precis som när man ska köra något av Vasaloppen. Cirka en timme senare hade vi puttrat fram och blivit dirigerade ut på en lägda för att parkera bilen. På det inhägnade området fanns det, förutom tre arenor, mängder av försäljare av allt ifrån hästsaker; som grimmor och djurtransporter, till en hel del mode av olika slag. Dessutom pågick det kaninhoppning i flera olika klasser.

På fredagen var det hästhoppning och jag måste erkänna att jag inte är så insatt i de olika klasserna och i världsrankingen osv, men att få sitta längst ner på läktaren, endast någon meter från ett hinder, var en otrolig tjusning. Till och med Lars, som för övrigt hade räknat med att sitta och läsa tidningen under tävlingarna, reagerade och tyckte att det var både imponerande och spännande. Hästarna var så olika i lynnet och alla ryttare hade sitt sätt att lösa problemet. Den som gjorde störst intryck, den första tävlingen som vi såg, var *Malin Baryard-Johnsson* på hästen *H&M Reventon*. Hon såg ut att ha full kontroll på sin häst, trots att den hoppade och studsade både över hinder och bredvid.

När det blev lunchtid ställde vi oss i en lång kö för att köpa något att äta. Oj, vad det var dyrt! En sallad eller en smörgås gick på minst 200 kr! Vi bestämde oss för att vi skulle ha med oss matsäck de andra dagarna.

Dag två var det dressyr som stod på schemat. Att få se hästarna ”dansa” fram i sina komplicerade rörelser, i allt från piaff till ökade galopp, tyckte jag var en fröjd. Här var Lars dock inte lika engagerad. Framför allt blev det, enligt honom, lite långsamt när alla framförde samma program. Dressyrryttaren *Patrik Kittel*, på sin *Forever Young*, var givetvis med. Lite kuriosa är att jag hade en lärare på mellanstadiet som hette *Peter Kittel* och eftersom namnet inte är så vanligt kan det kanske vara så att de är släkt.

Senare på dagen gjorde vi även en avstickare till ett bärnstensmuseum som låg utmed kusten. Det var intressant att se! Den största bärnstenen som fanns där var lika stor som en icke uppskuren hårdost!

Tredje dagen var det finaler i både hoppning och dressyr. Tyvärr vann inte någon av de svenska ryttarna, men det var roligt att bl a få se *Peder* och *Jens Fredriksson*, *Henrik von Eckermann* och *Rolf-Göran Bengtsson*. Omhoppningen blev extra spännande, då en tysk ryttare inledningsvis smet emellan ett buskage och ett hinder och på det sättet tjänade in flera sekunder. Han fick med detta de andra ryttarna, som ännu inte hade hoppat, att rida samma väg, vilket kom att straffa sig. Alla andra rev och tysken vann slutligen!

Resan hem gick via *Linköping*, där vi övernattade. Resan söderut blev en betydligt större upplevelse än vad jag hade kunnat ana.

av Ulla Bodin

FALSTERBO HORSE SHOW

Falsterbo Horse Show är en årlig hästshow som anordnas i Falsterbo i juli. Tävlingsklasserna spänner från internationella klasser på nivån CDIO5/CDI3 i dressyr och CSIO5 i hoppning till klasser på regional nivå. Falsterbo Horse Show bjuder på världsstjärnor från OS, VM och EM inom hoppning och dressyr, samt den kommande framtiden i ungdomstävlingarna. FEI Nations Cup är en av tävlingarna som arrangeras under evenemanget. Sedan 2014 avgörs finalen i Elitserien av Ridsportallsvenskan under Falsterbo Horse Show, där finalen rids i två omgångar på separata dagar

Det var under 1930-talet som Malmö ridklubb började att arrangera tävlingar i Falsterbo. Under 1960-talet övertog Malmö civila ryttarförening ansvaret för tävlingarna. Ny mark införskaffas i Falsterbo och tävlingarna växte. 1969 anordnades det första svenska derbyt i hoppning och 1971 startade de första utländska ekipagen i tävlingen. 1983 tillträdde Jan-Olof Wannius posten som Show Director. 1986 övertog Falsterbo Horse Show AB hela ansvaret för evenemanget och samma år fick tävlingarna internationell status och det var även premiäråret för Nations Cup i Falsterbo.

KÄLLA: WIKIPEDIA



FOTO: ULLA BODIN

Den internationellt meriterade svenske dressyrryttaren Patrik Kittel tävlade med sin häst Forever Young.

Arga Gubben



På väg hem från Sollefteå, en väldigt kall vinterdag, passerar jag en figur i Para som fullkomligt stapplar längs vägrenen. Jag ser genast att det är bygdens vresigaste invånare och jag bromsar givetvis in. När han är framme vid bilen, vevar jag ned vindrutan. **BB:** Men är det inte Gubben som är ute och finpromenerar så här i vinterkylan!? **AG:** Brrrrrr! **BB:** Jag kanske kan erbjuda honom skjuts, hoppa in vetja! Sådärja, ta på sej bilbältet också! **AG:** Brrrrrr! Kunde han inte ha kommit lite tidigare, jag höll nästan på att frysa ihjäl. **BB:** Det förstår jag. Men hur kommer det sej att han är ute och spankulerar en sån här kall dag? **AG:** Är man av nöden tvungen, så är man. Har man fått en tandläkartid, så har man. Det är bara att tugga i sej av det sura äpplet. **BB:** Men varför, i hela världen, tar inte Gubben bilen istället? Har han fel på den? **AG:** Absolut inte! Men vem har egentligen råd med att ta bilen nuförtiden? Sedan dom som håller i rodret sänkte bensinpriset, som man inför valet i höstas lovade att man skulle göra, så har man ju som fattigpensionär inte råd att ta bilen. **BB:** Men att gå från Sollefteå till Undrom är väl ändå att ta i, eller vad säger han själv!? **AG:** Jag gick visserligen till Sollefteå också, men det är i och för sej inte mycket att orda om! **BB:** Men det går ju buss till Sollefteå... **AG:** Inte nog med det. Alla marginaler försvann ju dessvärre i samband med att elpriserna skenade och man har därför varit tvungen att elda upp en och annan av Gummans relischösa böcker, för att kunna hålla värmen i huset. Men förhoppningsvis får man tillbaka en del pengar nu i november. **BB:** Nu i november!? **AG:** Ja, det var ju så dom sa, så man får väl försöka ge sej till tåls till dess **BB:** Jamen, det handlade ju om november 2022, inte 2023. **AG:** Vad är det han säger!? Är det sant!? Vet dom om det själva, har nån berättat det för dom!? **BB:** Du menar... **AG:** Ja, att det var november 2022 som dom menade. **BB:** Det tror jag säkert. **AG:** Vilken tur, för det är inte alltid så lätt att hålla ordning på tider och stunder och allt vad det nu heter. **BB:** Förvisso. Kolla där, en massa rådjur ute på lägdan! Fina djur, men det är bra när dom håller sej borta från vägen. **AG:** Och så har vi ju det här med Nato och Putin och hela baletten. **BB:** Vad tänker han på då? **AG:** Jag vet inte...och det gör väl ingen annan heller, för den delen. Vansinne är i alla fall vad det är! **BB:** Han har så rätt. Så där, då var vi framme! Jag får tacka Gubben så mycket för sällskapet! **AG:** Det är absolut inget att tacka för, det är bara att bjuda igen!

Arne Arnesson Arnes vardagsfunderingar...



Av Rolf Ronestjärna, Undrom

ANSLAGSTAVLAN

BOTEÅS HEMSIDA
Via Anslagstavlan på hemsidan har Du koll på det mesta som händer i bygden!

STOR KAKFROSSA
och välkomstfika för alla nyinflyttade
Lördagen den 15/4 kl 14-16 i Sunnersta FH
Anmälan om att bidra med en kaksort senast 5/4 (minst 20 st "bagare" behövs för att evenemanget ska kunna genomföras). Önskemål finns om att bygdens föreningar finns på plats och gör reklam för sin förening. Anmälan om kaksort sker till
Ingrid Viking, 076-800 21 18

VÄLKOMMEN TILL FÖRSAMLINGSAFTON I ÖVERLÄNNÄS FÖRSAMLINGSHEM TISDAGEN DEN 18/4 KL 19
Kvällens gäst är Stefan Stolt och rubrik för kvällen är *"Från Junsele till Holm via Ukraina"*.

UNDROMS IF
+ Ungdomsfotboll + Längdskidåkning
+ Fritidsgård + Spinning
Medlemsförmån hos Hårlooken i Björkå



Medlemskort:
Familj 200 kr, vuxen 100 kr, barn upp till 16 år 50 kr
Bankgiro 5458-5492

Medlemskortförsäljning:
Lollo Wallblom, 0612-604 63
Anders Bodin, 070-663 35 06

Hemsida: https://www.laget.se/undromsif

Stöd brottsbekämpningen i bygden genom att bli medlem i föreningen! Medlemsavgiften 250 kr betalas in på **bankgiro 719-4632**

Telefonnummer & mejl till Byavakten: 073-829 59 09 - byavakten@botea.se

VÄLKOMMEN TILL MUSIKCAFÉ I BOTEÅ SOCKENSTUGA
Tisdagen den 14/3 kl 19
Frågesport och musikunderhållning med Non-Stopkören och Boteåkören

MÖTE OM BOTEÅS UTVECKLINGSPLAN
Söndagen den 19/3 kl 14 i Sunnersta Folkets Hus
- Alla intresserade är välkomna -

ÅRSMÖTE FÖR SUNNERSTA FOLKETSHUSFÖRENING
Måndagen den 27/3 kl 18 i Sunnersta Folkets Hus
- Alla intresserade är välkomna -

VÄLKOMMEN TILL VALBORGS-MÄSSOFIRANDE
30/4 kl 18.30 på Rixdan i Björkåbruk



¤ KORV- & HAMBURGERFÖRSÄLJNING
¤ LOTTERI ¤ SÅNGUPPTRÄDANDE AV FAMILJEN RONESTJÄRNA ¤ BRASA
Arrangör: Björkå Samhällsförening

OBS! FIRANDET KAN KOMMA ATT STÄLLAS IN OM DET INTE GÅR ATT UPPBÅDA TILLRÄCKLIGT MYCKET BRÄNNBART MATERIAL. HÅLL DÄRFÖR UTKIK PÅ BOTEA.SE + ANSLAGSTAVLORNA I BJÖRKÅ, GRILLOM & UNDROM

ÅRSMÖTE FÖR BOTEÅ BYAVAKT
Söndagen den 2/4 kl 14 i Sunnersta Folkets Hus. Motioner ska vara inlämnade senast den 19/3 till Lars Blomén på 073-829 59 09.

ÅRSMÖTE FÖR UNDROMS IF
Söndagen den 2/4 kl 15 i Kalknäs
- Alla intresserade är välkomna -

LUNCHTRAV
ARENA Dannero
Boteå-Styrnäs-dagen
Tisdagen den 9 maj kl 12.20

gästboken

Jag är en av många, räknat i storlek sett till ett annars ganska litet samhälle, som föddes år 1991 och växte upp i Undrom med min bror Jonas, pappa Tommy och mamma Ann-Carin. När jag tänker tillbaka på min uppväxt i Undrom, så är det många fina minnen som återvänder. Allt cyklande till vänner, Undroms IF:s fotbollsplan, älven och Liljekonvaljeparken (Dämsta) för att leka och bada i vattnet. Inte för att jag var en stor badare då och kommer nog aldrig bli det heller. Jag minns att det under vintern skulle jagas piggelinpoäng med att åka längdskidor, skridskor och spark till skolan. Kalknäs skola tänker jag mycket på när jag tänker på Undrom. Jag finner det osannolikt att det är många andra skolor i Sverige som har en egen hockeyrink, gymnastiksal (liten, men egen), skog med längdskidspår/löparspår på bakgården och en egen trädgård för att kunna äta närodlade grönsaker till lunch. På fredagarna blev skolan en fritidsgård, där många av oss ungdomar kunde umgås och trängas nere i källaren framför TV:n eller springa av oss i gymnastiksalen.

När jag gick i åttonde klass flyttade vi från centrala Undrom till centrala Sollefteå, där jag gick både högstadiet och gymnasiet. Efter gymnasiet tog jag ett års paus från studierna och flyttade tillsammans med min nära vän Mari Mikaelsson, också en f d Boteåbo, till Stavanger i Norge. Min mormor härstammade från Stavanger och jag bodde inte långt ifrån där mormor var uppväxt och gick ofta förbi hennes barndomshem på väg till restaurangen där jag arbetade som servitris. Min tid som servitris i Norge gav en bra sparpeng inför fem fantastiska år av studier på Chalmers Tekniska Högskola i Göteborg, där jag studerade till civilingenjör inom byggteknik. Under somrarna bodde jag i Stockholm och var praktikant på byggföretaget Skanska. Efter examen från Chalmers flyttade jag på heltid till Stockholm och började min karriär som nyexaminerad civilingenjör på Skanska. Jag blev placerad på ett omfattande ombyggnadsprojekt av Slussen, mitt i storstadspulsen. Där har jag till största del arbetat på betongblocket i varierande omfattning, senast som produktionschef. Betongblocket på Slussen är även känt som Västernorrlandsblocket, då många av oss kommer från just Västernorrland. Detta har möjliggjort ett rigoröst träningsprogram för att bibehålla min norrländska dialekt, om än den numer är mer eller mindre minimal. På Slussenprojektet hade jag även lyxen att arbeta tillsammans med min nära vän och barndomsvän, Frida Hedberg, även hon en f d Boteåbo.

Det blir mycket samtal om arbetet när jag är tillsammans med min familj, speciellt med min pappa som är i samma bransch och inriktning inom anläggning och betong. Efter första året som sommarpraktikant, och på besök hos mina föräldrar i Sollefteå, förstörde jag den nybakade chokladtårtan genom att rita i chokladglasyren. Motivet utgjordes av de många olika armeringsbeteckningar som jag hittills hade lärt mig. Jag återvänder nuförtiden inte så ofta till vare sig Undrom eller Sollefteå, men i början av sommarsemestern åker jag och min man mer än gärna till Norrfällsviken vid Höga Kusten. I Norrfällsviken har mina föräldrar en stuga där vi vet att vi får påbörja semestern med lugn och ro, och så klart alla härliga aktiviteter som Höga Kusten och Ångermanland har att erbjuda.

Efter sex år i Stockholm har jag nu, tillsammans med min man, precis gett mig iväg på ett nytt äventyr i livet; nämligen till andra sidan Atlanten, till Boston i USA. Vi har båda fått chansen, genom våra företag, att få arbeta här under en period om ca två år. Detta kommer nog bli en minnesfull och lärorik tid i mitt liv som jag senare kan se tillbaka på. Efter detta får vi se var jag tar vägen i världen. För min mammas sinnesros skull hoppas nog hon att jag skall återvända till de norrländska skogarna, i allafall Sverige.



Josefine Sjölander

Josefine Sjölander, utflyttad Undromsbo