

Presstopp nästa Boteblad
torsdagen den 8/9



Berth Edin i Arlom gick från sommargäst till att bli året runtboende
SIDAN 16



FOTO: ROLF RONESTJÄRNA

Mari Bodin gjorde spännande resa till Filippinerna SIDAN 6



FOTO: ROLF RONESTJÄRNA

Sofia Landberg gjorde spännande resa till Skottland SIDAN 9

Botebladet

SOMMAREN 2016 Ansvarig utgivare: Boteåparlamentet

Nystartade Hero Gålsjö IF fick gåva



FOTO: ROLF RONESTJÄRNA

PRO var på plats vid första hemmamatchen. SIDAN 21

Lännäsbo utsedd till bäste ledaren



FOTO: ULLA BODIN

Trots feghet och stel kropp inspirerar han sina elever. SIDAN 22

Det finns en rik loppistradition i Boteå



FOTO: ROLF RONESTJÄRNA

Loppisens Dag arrangeras i loppistäta Boteå. SIDAN 23

Övrigt innehåll:

	Sidan
Anslagstavlan	34-35
Arne och Arga Gubben	32
Asylboendet på Gålsjö	21
Asylboendet på Ståndar	3
Björkånyheter	30
Botaton	27
Botekrysset	33
Boteå Byavakt	20
Boteåparlamentet	19,26
Undroms IF	15

KOMMUNEN ERBJUDER BOTEÅBORNA SNABBT BREDBAND!



ARKIVBILD

Bredbandssatsningen sker på regeringens order

Sollefteå Stadsnät kommer under 2017 att gräva ett stomnät mellan Vallänge och Undrom via Offer och Kalknäs. Tanken är att Boteåborna under kommande år ska kunna erbjudas anslutning.

Väldigt viktigt att man tecknar en intresseanmälan



FOTO: ROLF RONESTJÄRNA

I början av maj inbjöd Sollefteå Stadsnät till ett informationsmöte i Sunnersta Folkets Hus, där man även pejlade intresset för fiber hos Boteåborna. SIDORNA 4-5

Boteå Byavakt hoppas på samarbete med Sollefteå kommun

Byavaktens drömscenario är en framtida leasingbil



FOTO: ROLF RONESTJÄRNA

SIDAN 20

SIDAN 14: BOTEÅUNGDOMAR ÖVERRASKADES AV BLODTÖRSTIG BEST

Sidan 27: Tre Boteåbor utsattes för omänskligt lidande

LEDAREN

Välkommen att ta del av ännu ett fullspäckat nummer av Botebladet, Boteås egen tidning!

Två veckor kvar till manusstopp och det finns endast material till åtta sidor! Hur i hela världen ska jag lyckas att fylla tidningen den här gången!? Lägg där till att det helt oförhappandes dyker upp akuta göromål som kräver ytterligare tre dagar av arbete. Ja, hade jag inte kunnat räkna med hjälp från ovan, så hade det varit en total omöjlighet att få till det här numret! Jag är faktiskt helt tagen!

Den planerade bredbandssatsningen i Boteå känns verkligen intressant. Personligen har jag en fullt godkänt uppkopplingshastighet på 17Mbit/sekund. Men samtidigt förstår jag att det är en investering för framtiden att hänga på när nu bredbandståget tuffar in i Boteå, förutsatt att inte villkoren blir alltför ogynnsamma. Fiber är framtidssäkert och det lär aldrig bli mer gynnsamt att installera det än just nu. Vissa husköpare väljer idag hus med snabb uppkoppling till förmån för hus som saknar det. Vi har själva bekanta som har resonerat så. Hursomhelst är det viktigt att man skriver upp sig på den intresselista som finns på Sollefteå Stadsnäts hemsida. Den ligger nämligen till grund för den bidragsansökan som stadsnätet ska skriva.

Nästa nummer av Botebladet kommer ut vecka 37-38 och sträcker sig november månad ut. Ha en välsignad sommar och väl mött på alla de trevliga och intressanta satsningar som bygden har att erbjuda!

Rolf Ronestjärna, chefredaktör


Presstopp nästa Botblad 8/9

Botebladet

SOMMAREN 2006

MARIA HAR SITT HEM I USA OCH I BOTEÅ

Maria och Mark Jensen trivs i sitt hus i Tybränn

Botaton satsar på ungdomarna Kristina Westman ny ordförande

Sidan 7: Ninni och Gunnar Ledfelt Pyttar från bygden

Bilden ovan visar hur Botebladet såg ut för exakt tio år sedan. Gamla nummer finns till försäljning!

Kontakta gärna oss i redaktionen:
Rolf Ronestjärna 0612-601 23
Erik Sundberg 0612-603 05
Ulla Bodin 0612-603 77

PRESSTOPP
NÄSTA BOTEBLAD
torsdagen den 8/9 2016
Notera detta datum i Din planering!

STOP

Signerat

Det är tidig morgon. Solen skiner, men det är någon minusgrad och blåser lite. Jag tar hunden och går på en morgonpromenad. Fåglarna sjunger och när vi kommer nära gässen vid älven, så märks det att de inte är direkt nöjda med vårt val av promenadstråk. Jag slås av hur skönt det är här; inga bilar, inget som låter, bara fåglarna. Det börjar bli grönt, det knoppas och vi kan hitta lite vårblommor som äntligen sticker upp och talar om att sommaren är på väg.

Idag är det inte svårt att förstå varför vi väljer att bo här, varför vi tillsammans arbetar för en levande landsbygd, men även för vårt sjukhus. Ett Boteå där frivilliga fångar tjuvar, bjuder på kaffe, är fotbollstränare, röjer skoterleder, bakar till kakfrossa, åker och visar hus på kvällen, har stickkvällar, hjälper asylsökande att lära sig svenska, ja, listan kan göras hur lång som helst. Det är vi tillsammans som skapar vår plats att leva och det är våra bönder som ser till att landskapen hålls öppna så att vi kan njuta av nejderna och lugnet. Något annat som jag också anser vara otroligt viktigt, är att vi kan producera vår mat så nära som det bara går och inom någon mils radie har vi kött, mjölkproducenter och grönsaker. Utöver det är det många med egna trädgårdar, där det ofta finns bärbuskar, rabarber, kanske något fruktträd och möjlighet att odla om man orkar, kan och vill. I skogen finns det bär och svamp, om man kan sina svampsorter. Dessutom är Boteå strategiskt bra placerat och nära till allt: Tre mil vardera till Sollefteå och Kramfors, sju mil till Ö-vik och tolv till Sundsvall. Men bäst av allt är att eftersom skolan, Vallänge, jordbruken, butiken, Altins m m finns där vi bor, så skapas arbetstillfällen i vår by!



Tack för mig, nu ska det bli gott med en kopp morgonkaffe i solskenet!

Pernilla Landberg, Kalknäs



FOTO: ROLF RONESTJÄRNA

Asylboendet i Stöndar, som under våren tömdes på asylsökande, har nu börjat fyllas på igen.

Migrationsverket tog beslut att stänga asylboendet i Stöndar

Efter ett nytt beslut får anläggningen bara ta emot hälften så mycket folk som tidigare

Tidningen *Allehanda* rapporterade under början av året om ett utbrett missnöje bland de boende på asylboendet i *Stöndar*, där allvarliga klagomål hade förts fram till både *Migrationsverket* och till föreståndarna på boendet. Kritiken hade framförallt gällt bristande kvalitet på den mat som serverades och att man ofta tvingats gå hungrig från matbordet. Likaså hade det framförts klagomål mot att varmvattnet tog slut fort och att många därför tvingades att duscha kallt. Dessutom hade det påtalats att det saknades fritidsaktiviteter för de boende på anläggningen. Enligt tidningen togs dock kritiken från de boende, till en början, inte på allvar av varken ägarna eller *Migrationsverket*. Dessutom vittnade de som vänt sig till tidningen om att de hade blivit hotade med repressalier från ägarna.

Representanter från kommunen besökte, enligt tidningen, i mitten av februari anläggningen och ska inte ha varit direkt imponerade av det de såg på boendet. *”Jag tycker att det var gräsligt att människor ska bo så där. Jag har också framfört till Migrationsverket att jag inte tycker att dom ska skicka dit fler”*, sade *Lillemor Edholm*, ordförande i *Samhällsutvecklingsutskottet* i *Sollefteå*, i en artikel den 3:e mars. I samma artikel konstaterades det också att *Länsstyrelsen* hade sagt nej till ägarnas ansökan om ett tillfälligt bygglov för tre huskroppar för ytterligare ca 140 boende.

Den 1:a april beslutade *Migrationsverket* att tömma asylboendet i *Stöndar*. Enligt verkets presstjänst grundade sig beslutet på de observationer som man gjorde i samband med sin senaste inspektion. Man kunde bl a notera en trångboddhet, en brist på hygienutrymmen och dålig ventilation. Ganska omgående började man flytta de boende, i första hand till andra boenden i kommunen, och först på tur stod barnfamiljerna.

I mitten av maj meddelade *Migrationsverket* att de flesta av bristerna hade åtgärdats och att anläggningen därmed åter kunde fungera som asylboende. I fortsättningen har man dock bara tillstånd att ta emot högst 90 personer, alltså mindre än hälften mot tidigare. I skrivande stund har anläggningen redan börjat fyllas på med nya asylsökande.

av Rolf Ronestjärna



FOTO: ROLF RONESTJÄRNA

Johanna Nilsson och Cathrine Rolén från Sollefteå Stadsnät informerade om kommunens planerade fibersatsning i Boteå.

Informationsmöte om fibernät hölls i Sunnersta Folkets Hus



FOTO: ROLF RONESTJÄRNA

Intresset var stort bland de församlade åhörarna.

Att ansluta sig till fibernätet ligger i allas intresse

Sveriges regering har fastställt ett mål för tillgången till bredband, vilket innebär att 90 % av Sveriges befolkning bör ha tillgång till bredbandstjänster om minst 100 Mbit senast år 2020. Denna målsättning gäller givetvis även *Sollefteå kommun* och man har därför, sedan i början på 2000-talet, arbetat för att förbättra tillgängligheten till fasta och mobila telekommunikationstjänster. För att kunna nå regeringens mål startade man därför *Sollefteå Stadsnät*, med intention att bygga, äga och driva ett öppet konkurrensneutralt fibernät. Samtidigt var det med en ambition att även



FOTO: ROLF RONESTJÄRNA

En fiberkabel granskas av några mötesbesökare.



FOTO: ROLF RONESTJÄRNA

Via kartor kunde man se hur fibret kommer dras.



FOTO: ROLF RONESTJÄRNA

Cirka tjugo bredbandsintresserade bybor dök upp i samband med informationsmötet i Sunnersta Folkets Hus.

kunna utveckla landsbygden i kommunen.

Måndagen den 2:a maj hölls ett informationsmöte i *Sunnersta Folkets Hus*, där representanter från *Sollefteå Stadsnät* berättade om att kommunen just nu befinner sig i startgroparna för att påbörja dragning av fibernät från *Sollefteå* till *Undrom* och *Gålsjö*, via *Grillom*, *Offer* och *Kalknäs*. Tanken med mötet var också att pejla vilket intresse det finns hos bygdens invånare ifråga om att ansluta sig till det stomnät som är tänkt att dras under 2017. Omfattningen av utbyggnaden, d v s vilka fastigheter som kommer att kunna ansluta sig, och även anslutningsavgiftens storlek beror till stor del på det intresse som finns i de angränsande områden där fiberkabeln kommer att gå fram. Det är därför viktigt att man anmäler sitt intresse på *www.sollefteastadsnat.se*. Det är värt att notera att intresseanmälan ska vara stadsnätet tillhanda senast den 15 juni och att den samtidigt inte är bindande. På hemsidan finns även ytterligare matnyttig information att ta del utav.

Enligt den information, som åhörarna fick ta del utav, så finns det mängder av bra skäl till varför man som kommuninvånare bör välja att koppla upp sig på det framtidssäkra fibernätet. *Telia* har t ex på fler och fler platser runt om i landet börjat avveckla det dyra och gammalmodiga fasta telenätet. Många av de tjänster, som i framtiden kommer att erbjudas via nätet, kommer endast kunna tas emot av dem som äger en fiberanslutning. Dagens bredbandshastighet på 100 Mbit/sekund kommer dessutom att bli ofantligt mycket snabbare i framtiden. Alltfler trygghetslarm körs numer även över nätet. En hel del husspekulanter efterfrågar redan idag snabb uppkoppling på nätet och hus med fibersanslutning är idag därför mer eftertraktade än de utan.

Ett nytt möte med *Sollefteå Stadsnät* kommer att hållas efter sommaren, då förhoppningsvis en stor mängd intresseanmälningar har kommit in.

av Rolf Ronestjärna



FOTO: ROLF RONESTJÄRNA

Efteråt poserade gästerna tillsammans med Magnus Nordenmark, Boteåparlamentets kontaktperson.


FOTO: ROLF RONESTJÄRNA

Minnena från Filippinernaresan kommer Mari Bodin kunna bära med sig genom hela livet.

Undromstjejen Mari Bodin gjorde lärorik resa till Filippinerna

Maris stora önskan i livet är att kunna hjälpa människor som har det svårt

Boteå har under de år som ligger bakom fostrat och fostrar även idag många fina och trevliga ungdomar. Ett ypperligt exempel på en sådan är *Mari Bodin* på *Kalknäsvägen* i *Undrom*. Mari har sedan hösten 2013 studerat på annan ort, nämligen på *Räddningsgymnasiet* på *Sandö*, där hon har gått linjen *Natur/natur/med brand och räddning*. Under studietiden har hon haft möjlighet att komma hem nästan varje helg, men skolan har samtidigt blivit något av hennes andra hem.

Men hur kom det sig egentligen att Mari hamnade på *Sandö*? Som svar på min fråga berättar hon att intresset för räddningsskolan väcktes i samband med att representanter från skolan besökte *Vallaskolan* och berättade om sina olika gymnasieutbildningar, samtidigt som hennes studievägledare



FOTO: MARI BODIN


FOTO: MARI BODIN

Vistelsen i Manila bjöd på fart och fläkt medan vistelsen i Boracay bjöd på avkoppling och vila.

också rekommenderade henne skolan. *”Det sa bara klick inom mej och mitt intresse väcktes omedelbart. Där skulle jag bara gå!”*, berättar Mari och fortsätter: *”Jag har alltid brunnit för att vilja göra en insats för att göra världen bättre. Jag har visserligen vetat att jag inte kan göra detta på egen hand, men samtidigt att dom små sakerna som man själv gör kan leda till nåt stort.”* Det blev *Sandö räddningsskola*, som är en certifierad FN-skola, och det är någonting som Mari idag är väldigt glad och tacksam för! *”Jag hamnade i en helt underbar klass och jag har lärt mej mycket om både mej själv, om hur andra människor fungerar och om hur det ser ut i världen idag”*, konstaterar Mari.

Förutom de obligatoriska gymnasieämnena har undervisningen även bestått av bl a brand och räddning, civil krishantering, scenisk gestaltning och analys av aktuella samhällsfrågor. Under utbildningen har man även haft många avancerade rollspel, s k markörsövningar, i presumtiva situationer som kan tänkas uppstå vid insatser utomlands. Där har eleverna fått spela och gestalta flyktingar, gerilla och hjälparbetare i olika yrkesroller och organisationer.

Som ett led i utbildningen gjorde klassen en 18 dagar lång studieresa till *Filippinerna* i mars. Målet med resan var att besöka ett U-land för att se klyftorna mellan rika och fattiga och samtidigt skaffa sig ökad förståelse för olika kul-

forts. nästa sida

FILIPPINERNA

Statsskick: Republik
Yta: 300 000 km²
Huvudstad: Manila (ca 1,7 milj invånare 2010 - Ca 11,5 miljoner i storstadsområdet)
Högsta berg: Mount Apo (2 954 möh)
Invånarantal: Ca 103 miljoner (2016)
Invånare/km²: 343
Naturlig befolkningstillväxt: 1,7% (2013)
Medellivslängd: Kvinnor 72 år & män 65 år (2013)
Religion: Katoliker (ca 92%), muslimer (ca 5,5%)
Läs- & skrivkunnighet: 95,4% (2008)
BNP/invånare: Ca 28 000 kr (2016)
Naturtillgångar: Koppar, guld, silver, nickel & järn
Viktigaste exportvaror: Industri- & textilvaror
Valuta: Filippinsk peso





FOTO: MARI BODIN

Klassen fick möjlighet att resa runt en del på huvudön och besökte vid ett tillfälle risfält.

turer och dess påverkan på samhället och dess individer. *”Resan kom att bli oerhört viktig, för vi fick både perspektiv på vår egen och dom fattigas tillvaro*”, berättar Mari. Man besökte bl a de mest fattiga och utsatta platserna på *Filippinerna* och kanske i hela världen. I huvudstaden *Manila* bor idag ca 4 miljoner människor i olika slumområden, varav klassen besökte tre av dessa. Vid besöket i *Happyland*, som är det allra fattigaste slumområdet, uppmanade deras guide dem att hålla ihop och absolut inte avvika från gruppen, eftersom risken var överhängande att man kunde bli rånad, våldtagen, kidnappad eller till och med dödad. *”Det var en enorm fattigdom och vi såg råttor och kackerlackor överallt. Men trots omständigheterna verkade alla ändå vara glada, vilket gav ytterligare perspektiv på tillvaron”*, minns Mari. Som en kontrast besökte man även *EU-konsulatet* i *Manila*, där man fick ta del av dess arbete med att bl a försöka förbättra befolkningens förhållanden på *Filippinerna*.

Klassen fick också möjlighet att åka runt en del på huvudön. Via ett fullttecknat program besöktes bl a risterasser, en slocknad vulkan och diverse olika historiska kulturarv. Vistelsen avslutades med en välbehövlig semestervecka, som passande nog inföll i samband med sportlovet, på paradisön *Boracay*, som erbjöd fantastiska stränder. *”Besöket på Filippinerna var en otrolig erfarenhet som jag kommer att bära med mej hela livet. Den öppnade ögonen på mej och gav mej ännu mer passion att vilja förändra och förbättra världen!”*, summerar Mari sin vistelse på *Filippinerna*.

Andra veckan i juni tar Mari studenten och efter det är framtiden ett oskrivet blad. *”För första gången i mitt liv har jag ingen som helst aning om vad som kommer att hända. Tidigare har jag alltid haft en plan, men nu vet jag inte”*, konstaterar hon. Hennes förhoppning är dock att hon ska komma in på någon av de universitetsutbildningar som hon har sökt till. Hon har nämligen sökt till apotekarutbildningarna i *Umeå*, *Uppsala* och *Göteborg*. Helst skulle hon vilja bli antagen till *Umeå Universitet*, eftersom den utbildningen är på distans och att hon därmed skulle kunna bo kvar hemma. Samtidigt kräver den också högst intagningspoäng för att bli antagen. Framtiden lär utvisa hur det blir med detta. Eftersom Maris stora intresse och önskan är att hjälpa människor, skulle hon mycket väl kunna tänka sig att, efter avslutad utbildning, forska med inriktning på att förbättra nuvarande mediciner eller att ta fram nya. Hon är även öppen för en framtid som biståndsarbetare. Visst låter det som oerhört spännande och viktiga utmaningar!? Det är bara att önska Mari lycka till på den fortsatta livsresan!

av Rolf Ronestjärna



FOTO: ROLF RONESTJÄRNA

Efter den omtumlande resan till Filippinerna var det skönt att komma tillbaka till vardagen.



FOTO: ROLF RONESTJÄRNA

Minnena från Skottlandsresan kommer Sofia Landberg kunna bära med sig genom hela livet.

Undromstjejen Sofia Landberg gjorde lärorik resa till Skottland

Sofias stora önskan i livet är att kunna hjälpa ungdomar med problem

Boteå har under de år som ligger bakom fostrat och fostrar även idag många fina och trevliga ungdomar. Ett ypperligt exempel på en sådan är *Sofia Landberg* i *Kalknäs*. Sofia går sedan hösten 2015 på *Fordons- transportprogrammet*, med inriktning på transport, på *Gudlav Bilderskolan i Sollefteå*. Hennes dröm är dock att någon gång i framtiden kunna studera till barnpsykolog. *”Jag är väldigt intresserad av psykologi och sociologi och jag skulle vilja hjälpa ungdomar”,* berättar Sofia. Hon och *Emma Bolin*, en annan Boteåtjej, är tillsammans med ytterligare en tjej ensamma tjejer bland ca 40 killar på utbildningen. På inriktningen transport får man bl a lära sig att göra grundläggande reparationsarbeten på fordon. Man får även lära sig hur man lastar och lossar och likaså miljöpåverkan och säkerhet.

forts. nästa sida



FOTO: SOFIA LANDBERG

Ön Iona, som Undromstjejen Sofia Landberg besökte, har en mycket vacker och storslagen natur.

I årskurs två får man lära sig att köra lastbil, med och utan släp. Dessutom har man då möjlighet att skaffa sig behörighet för att köra de fordon som man utbildas på. Efter avslutad utbildning kan man t ex få jobb som lastbils- eller budbilschaufför. I dagsläget är det precis just det som Sofia har riktat in sig på. Hon har nämligen släktingar söderöver som använder tunga fordon i sitt företag och hon har ett muntligt löfte om att kunna få jobb hos dem när hon är klar med sin utbildning.

När vi ändå är inne på ämnet utbildning! I samband med att Sofia konfirmerades, så var hon och de övriga konfirmanderna iväg på ett konfirmandläger. På lägret var det en ledare som gjorde ett väldigt starkt intryck på Sofia och även väckte hennes intresse för det här med ledarskap. Detta ledde fram till att hon själv började hjälpa till i barnverksamheten i *Boteå församling* och hon har nu i snart fyra år varit ung ledare i kyrkan. Under den här tiden har hon, i stiftets regi, varit iväg på tre ledarutbildningar i *Vålådalen*, som har syftat till att göra henne till konfirmandledare. *”Utbildningen har gett mej betydligt bättre självkänsla och gjort mej till en säkrare person. Nu har jag även lättare att ta kommando i olika situationer och jag kan bättre analysera både enskilda individers och hela gruppers behov”*, berättar Sofia. Tack vare utbildningen har hon även tjänat lite pengar när hon under två somrar dessutom fått köra lite samarbetsövningar med deltagarna på fotbollsskolan i *Sollefteå* (som bl a sponsras av kyrkan).

Första veckan i maj förde utbildningen henne, och ca 30 ytterligare unga ledare i *Härnösands stift*, till *Skottland*. Förutom till *Skottland* fanns det möjlighet att åka till *Norge*, *Polen*, *Italien*, *Spanien* och *Israel*. Helst hade Sofia velat åka till *Polen*, eftersom ett studiebesök i koncentrations- och förintelselägret *Auschwitz-Birkenau* fanns med på programmet på den resan. *”Men eftersom jag är flygrädd, så hoppades jag nog innerst inne på Norge”*, säger hon och småler. Nu blev det dock ingetdera, utan istället *Skottland*, vilket visade sig vara helt OK. Själva flygresan mellan *Arlanda* och *Edinburgh* verkar hon också ha överlevt. *”Det var faktiskt inte lika farligt som jag hade trott. Det var istället en nyttig upplevelse”*, konstaterar hon tacksamt med facit i hand.

Väl framme i *Edinburgh* bussades gruppen

SKOTTLAND

Statsskick: Riksdel i en konstitutionell monarki
Yta: 78 772 km²
Huvudstad: Edinburgh (ca 490 000 invånare 2013)
Högsta berg: Ben Nevis (1 344 möh)
Invånarantal: Ca 5,4 miljoner (2013)
Invånare/km²: 68
Naturlig befolkningstillväxt: 0,6% (2014)
Medellivslängd: Kvinnor 83 år & män 79 år (2013)
Religion: Protestanter (ca 53%), katoliker (ca 10%)
Läs- & skrivkunnighet: Ca 96% (2008)
BNP/invånare: Ca 350 000 kr (2014)
Naturtillgångar: Kol, järn & zink
Viktigaste exportvaror: Elektronik & livsmedel
Valuta: Brittiskt pund



Ön Iona är belägen i de Inre Hebriderna. År 563 grundade där Sankt Columba ett kloster, som tillsammans med det tidigare byggda Whithorn kom att bli det viktigaste i landet. Härifrån spreds kristendomen till övriga delar av Skottland. Klostret förstördes någon gång under medeltiden.

Iona Community är en ekumenisk kristen gemenskap som 1938 grundades på ön av George MacLeod. I kommuniteten finns både kvinnor och män spridda över hela världen, men i första hand i Storbritannien. Kommuniteten har sitt huvudkontor i Glasgow, men majoriteten av samlingarna sker på ön Iona. Här finns bland annat Iona Abbey, det medeltida klostret som återuppbyggdes 1938 på initiativ av nämnde George MacLeod. Kommuniteten arbetar framförallt för ökad ekumenik, fred och rättvisa. Ett stort antal publikationer och sånger utges av kommunitetens publikationsgrupp, Wild Goose Publications. *(Källa: Wikipedia)*

direkt till en förmiddagsgudstjänst, där man medverkade med sång. Därefter for man vidare till *Glasgow* för övernattning. Nästa dag åkte man till det som var målet med resan, nämligen till *Iona*, som är en ö som ligger på *Skottlands* västkust, cirka 14 mil nordväst om *Glasgow*. Där kom man att tillbringa fem dagar.

Temat för lägervistelsen på *Iona* handlade om att upptäcka vem man själv är och vilka personliga gåvor man har, för att bäst kunna hjälpa andra. Förmiddagspassen ägnades till stora delar till självreflektion, samtal och diskussioner. Man tecknade, slöjdade och gjorde också s k vänskapsband. På eftermiddagarna hade man gemensamma aktiviteter och tillsammans gjorde man flera fotvandringar i de vackra omgivningarna. Varje dag deltog man även i den ordinarie gudstjänstverksamheten och under vistelsen fick ungdomarna också, precis som brukligt är på läger, vara med och hjälpa till med olika praktiska sysslor; såsom städning och matutdelning.

Innan återresan till *Sverige* tillbringade man även två dagar i *Glasgow*, som både innehöll utbildningspass och fria aktiviteter. *”Resan till Skottland gav mej ett vidgat perspektiv att se på saker och ting”*, summerar Sofia sin upplevelserika resa till de brittiska öarna.

av Rolf Ronestjärna



ARKIVBILD

Ett härligt gäng ungdomar från Härnösands stift.



FOTO: SOFIA LANDBERG

I Iona Abbey firade man dagligen gudstjänst.



FOTO: ROLF RONESTJÄRNA

Både ledarutbildningen och resan till Skottland har fått Sofia Landberg att växa som människa.



FOTO: NIKLAS BODIN

Ett besök på Time Square kvällstid är en oerhört färgstark och omtumlande upplevelse.

Undromsfamiljen Bodin gjorde en upplevelserik resa till USA

Orlando och New York var huvuddestinationerna vid familjen Bodins USA-resa

Semestern började med en nästan 24 timmar lång resa till *Orlando*. Den skulle egentligen ha tagit 22 timmar, men det var oväder i *Orlando*, så planet tvingades cirkla runt i en timme extra, i stark vind och bland blixtar och regn, innan det slutligen kunde landa.



FOTO: ULLA BODIN

Besöket på SeaWorld, i Orlando Florida, bjöd på spännande möten med olika vattenlevande däggdjur.

Dag 1 Ankomst till Orlando

Vi var ute och såg oss om i omgivningarna, åkte buss och var även och shoppade. Vädret var soligt och varmt, men när vi på eftermiddagen satt på bussen, på väg tillbaka till hotellet, kom det ett jätteoväder. Regnet störtade ner och himlen lystes upp av flera blixtar. Eftersom vi var i bussen såg vi på det som ett vackert skådespel. När vi sedan skulle kliva av bussen hade ovädret passerat och vädret var fint igen.

Dag 2 SeaWorld

SeaWorld är en park med vattenlevande djur; alltifrån pingviner, sjölejon och delfiner till de lite mer exotiska valross, muräna, sjöko och späckhuggare. Späckhuggarna bjöd på en föreställning liknande de som visas på Kolmården med delfiner, men med ännu större kraft, energi och framför allt mer vatten att stänka på publiken. Trots detta kommer dessa att försvinna från *SeaWorld* och alla andra liknande parker i *USA*, eftersom allmänhetens motstånd har ökat då det strider mot djurets natur att vara inlåst i en liten bassäng. Jag håller nog med, men det var en fantastisk upplevelse att se dessa djur hoppa, simma och stänka vatten. Ett annat djur som jag aldrig har sett tidigare var valross, som liknade en gigantisk korv med halvmeter långa betar. Den är hur klumpig som helst på land, men rör sig graciöst i vatten.

Dag 3 Universal Studios

Universal Studios består av ett antal öar, i en sammanhängande park, som presenterar olika filmer. Eftersom jag är ett inbitet *Harry Potter-fan*, så blev det *Diagongränd* och *Gringotts bank* först (för er som inte är insatta i vad *Diagongränden* är, så är det den första gatan i trollkarlsvärlden som *Harry Potter* kommer i kontakt med och *Gringotts bank* är där hans döda föräldrar har ett kassavalv med pengar). För en entusiast som jag var mötet helt magiskt! Det var som att kliva rakt in i filmen. Alla butiker, såsom *Olivanders* (där man kunde köpa trollstavar), *Läckande kitteln* (restaurang), *Madam Malkins* (trollkarlskläder), *Weaslies Vassa Varor* (där man bl a kan köpa peruanskt mörkerpulver, pygmépuffar och kärlekselexir). Allt för att göra besökarna än mer lyckliga (och göra av med mer pengar)!

På taket till *Gringotts bank* satt den stora drake som Harry, Ron och Hermione rymmer på när de blir jagade av Voldemorts (den on-

forts. nästa sida

USA

Statsskick: Förbundsrepublik
Yta: 9,8 miljoner km²
Huvudstad: Washington D.C. (ca 600 000 invånare 2009 - Ca 5,3 miljoner i storstadsområdet)
Högsta berg: Mount McKinley (6 190 möh)
Invånarantal: Ca 321,5 miljoner (2015)
Invånare/km²: 37
Naturlig befolkningstillväxt: 0,7% (2013)
Medellivslängd: Kvinnor 81 år & män 75,5 år (2013)
Religion: Protestanter (ca 51%), katoliker (ca 24%)
Läs- & skrivkunnighet: 99% (2010)
BNP/invånare: Ca 430 000 kr (2014)
Naturtillgångar: Olja, skog, mineraler & stenkol
Viktigaste exportvaror: Maskiner, elektronik & bilar
Valuta: Amerikansk dollar





FOTO: MARKUS BODIN

Trängseln var stor bland besökarna i Diagongränd.

daste trollkarlen) anhängare. Utanför *Gringotts* ringlade en timslång kö till en attraktion där vi fick åka berg- och dalbana och vara med när Harry, Hermione och Ron flydde från *Gringotts* på draken.

Efter det besökte vi *Hogwarts*, en av trollkarlsvärldens skolor inhysta i ett slott. Här stod vi i kö ytterligare minst en timme medan vi gick igenom slottet och såg bl a tavlor prata med varandra. Kön avslutades med en hisnande berg- och dalbana.

Vi besökte även *Jurassic Park*, där vi åkte i vattnet och studerade dinosaurier. Turen slutade med ett anfall av en *Tyrannusaurus Rex* och ett vattenfall där det mesta blev blött. Som tur var hade vi sommarvärme nästan hela tiden, så kläderna torkade snabbt. Vi såg även en 4D-film om *Shreck*, där det otäckaste var när han höll upp en spindel och där det, via någon teknisk finess i våra stolar, kändes som om vi hade fullt med spindlar runt oss.


FOTO: ULLA BODIN

Besöket i Jurassic Park innebar vissa risker.

Dag 4 Ankomst till New York

Vi packade ihop våra saker och flög till *New York*. Planet gjorde en sväng över staden, så vi fick se fantastiska vyer över ön. Väl framme var det middagstid och vi lyckades hitta ett ställe att äta på i ett shoppingcentrum. Det var som att gå på *Coop* eller *Ica* och handla en sallad, fast 20 gånger större.


FOTO: ULLA BODIN

Empire State Building stod kvar på samma plats.

Dag 5 Rundvandring i New York

Jag hade planerat att köpa ett flygelhorn (en lite rundare trumpet med mjukare ljud), så vi besökte en jättestor musikaffär på *Manhattan*. Där fanns allt från elgitarrer, basfioler och trumset till flyglar, saxofoner, trumpeter m m. Jag fick tag på ett fint flygelhorn och dessutom fick jag en väska för två trumpeter på köpet. På kvällen gick vi ut på stan och tittade bl a på *Empire State Building* och *Times Square*. På det sistnämnda stället var det precis som på bio: Bilar tutade, sirener i bakgrunden och massor med blinkande neonskyltar.

Dag 6 Sightseeing och hockeymatch i New York

Först tog vi en guidad tur på *Manhattans* nedre del vid de f d finanskvarteren. Vi besökte också *Ground Zero*, där *World Trade Center* en gång stod. Nu är det två stora kvadratiska fontäner med namnen ingraverade i kanten på alla de som omkom. Det ska bli sju stora skyskrapor där, precis som det var tänkt från början, men konstruktionen har ändrats till en stabil kärna i mitten, där trappor och hiss finns och våningsplanen byggs runt denna kärna. Allt för att hindra fler attentat.

Sedan gjorde vi en båttripp ut till *Frihetsgudinnan*. Ytterligare en lång kö, som vi slapp tack vare förköp. Väl ute på ön så åkte vi upp i fundamentet och gick ut för att få en titt på statyn. Den ser ganska liten ut på håll, men när man är alldeles intill, så upplevs den som ganska stor. Dessutom var det en fantastisk utsikt över *Manhattan* därifrån.


FOTO: ULLA BODIN

Inte heller Statue of Liberty hade flyttat på sig.

På kvällen åkte vi till *Brooklyn* för att se NHL ishockey. Matchen spelades mellan *New York Islanders* och *Columbus Blue Jackets*. Det var en fantastisk upplevelse, med de klassiska bråken mellan lagen. Det som slog mig mest var att hemmalaget presenterades med namn och position, medan motståndarnas namn bara nämndes när de gjorde mål.

Nästa dag var det dags att åka hem. Resan gav oss många fina minnen, men det där med att köa har jag fått nog av på ett tag! *av Ulla Bodin*

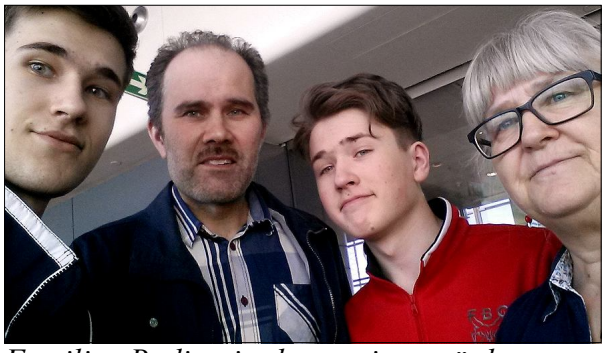

ARKIVBILD

Familjen Bodin gjorde en minnesvärd resa.



FOTO: NIKLAS BODIN

Familjen Bodin fick möjlighet att uppleva en match med New York Islanders i Barclays Center.



FOTO: ERIK JOHANSSON

Undromsprodukten Joel Ölund når högst i en av många matchdueller i samband med Altins Cup.

Undroms IF åkte ut i kvarten i egna cupen

Undroms eget fotbollslag har dock inlett årets seriespel på ett mycket övertygande sätt

Lördagen den 19:e april avgjordes årets upplaga av *Altins Cup* på *Nipvallen* i *Sollefteå*. Gruppspelet gick förhållandevis bra för arrangörsföreningen *Undroms IF*. Laget inledde turneringsspelet med en vinst mot *Forsmo*, med siffrorna 4-1, och fortsatte därefter med en vinst mot *Bjärtrå* med 4-0. Avslutningsvis blev det en förlust mot *Frånö* med 1-4. Resultaten räckte till kvartsfinalspel, där man dock tyvärr åkte på en förlust mot *Skorped* med 1-2. I finalen möttes *Skorped* och *Frånö*, där *Frånö* lyckades vinna efter straffdrama och upprepade därmed fjolårets cupseger.

Undroms IF:s A-lag har annars inlett seriespelet med tre segrar och en oavgjord! Laget valde ju i fjol att bli kvar i femman, trots att man blev erbjuden en friplats i division fyra, eftersom man vill gå upp av egen kraft. Det är bara att önska lycka till med den målsättningen! *av Rolf Ronestjärna*

PORTRÄTTET

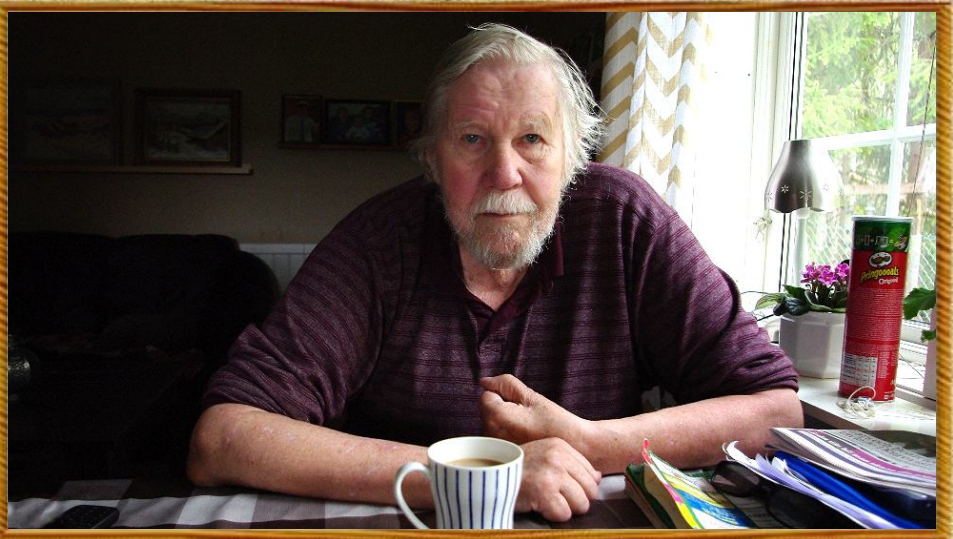

FOTO: ROLF RONESTJÄRNA

Berth Edin

Musiken har fått betyda mycket för Arlomsbon Berth Edin

I detta nummer av Botebladet möter vi Berth Edin i Arlom

Det är alltid lika givande och intressant att få ta sig an uppdraget att skriva en Porträttetartikel i varje nummer av *Botebladet*. Speciellt intressant är det när föremålet för intervjun dessutom är en person som man aldrig har träffat tidigare, trots att man själv har bott i bygden i snart 28 år. Just på det sättet var det att få träffa *Berth Edin* i *Arlom*!

Berth Edin föddes i *Eds socken* 1938, som yngst i en syskonskara bestående av fem barn. Föräldrarna *Signe* och *Albin Edin*

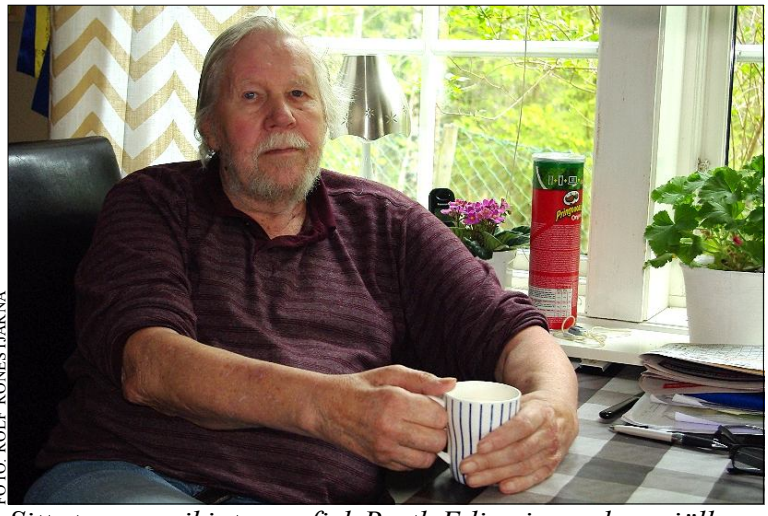

FOTO: ROLF RONESTJÄRNA

Sitt stora musikintresse fick Berth Edin via modersmjölken.

FEM SNABBA FRÅGOR:

Mitt älsklingsplagg:
- Jeans och tröja.

Sån är jag:
- Jag är en social och utåtriktad person.

Tre föremål jag skulle ta med till en öde ö:
- Telefon, diskmaskin och tändstickor.

Jag blir glad när:
- Det händer något positivt i världen.

Någon jag gärna vill träffa:
- Elvis Presley. Jag har ju varit musiker och han har satt sina spår hos mej.

hade ett litet jordbruk med några hästar, kor, får, en gris och lite höns. Pappa Albin jobbade som skogsrättare åt *Skogsvårdsstyrelsen* och på vintern jobbade han som virkesmätare. Mamma Signe var hemma och tog hand om gården och barnen.

Det fanns alltid något att hjälpa till med hemma på gården för syskonen. Att bära in ved och vatten hörde givetvis till vardagssysslorna. Även djuren behövde skötas om och vattnas varje dag. *”Det fanns alltid nåt att göra, till skillnad mot för dagens ungdomar, som ofta säger att dom inte har nåt att göra!”*, spetsar Berth till det. När de, till äventyrs, hade lite fritid, så spelade de fotboll och fiskade och badade (på säkert vatten) i älven. På vintern kom det för det mesta att handla om skidåkning. I föreningshuset i *Sand* brukade man visa film och det anordnades även danser där. Under tonåren var Berth med i *SSU*. *”Man var med, för det fanns inget annat att engagera sej i”*, minns han.

De första sex skolåren tillbringade Berth på *Öns skola*. Han hade fyra kilometer till skolan och antingen promenerade eller åkte han skidor dit, beroende på årstid. Efter grundskolan gick han på läroverket i *Sollefteå*, där han tog realen efter fyra år. Sin militärtjänst, som han gjorde i *Boden*, tycker han var väldigt nyttig. *”Jag hoppas faktiskt att den allmänna värnplikten återinförs. Vi fick lära oss vad ett nej innebär och man lärde sej att det finns vissa gränser”*, resonerar Berth. Efter lumpen började Berth jobba hos *Hägglund och Söner*. Från mitten av 80-talet, fram till pensionen 2005, var Berth anställd av *NBV*, där han organiserade och körde studiecirklar.

Berth berättar att han under hela sitt liv har haft ett stort musikintresse och att han redan i mamman mage påverkades av musiken. Hans pappa spelade nämligen durspel och via denne och sin storebrors dragspel kom han med tiden att introduceras i musikens underbara värld. I 10-12-årsåldern kunde han glädja sig åt sitt första egna dragspel och hans fortsatta liv skulle till stor del komma att präglas av musiken. Den artist och musiker som präglat Berths musikaliska intresse och inriktning mest, är tveklöst *Elvis Presley* och hans uppdykande på scenen i mitten av 1950-talet. *”Innan handlade det bara om Kostervalsen, men när Elvis dök upp så kom det istället att handla om rock. Det var musik för ungdomar!”*, konstaterar Berth med drömmande blick. I den vevan startade Berth gruppen *Berth Edins orkester*, som kom att spela 50-talsrock. Orkestern turnerade under många år i *Ångermanland*, *Jämtland* och *Västerbotten* och många dansställen besöktes, bl a spelade man vid ett tillfälle på *IOGT-lokalen* i *Undrom* någon gång i slutet av 50-talet. Gruppen kom att spela ihop till i början av 80-talet. *”Turnerandet gav en glädje och energi. Som soloartist blev det betydligt svårare, för man kunde inte skylla på nån annan än sej själv”*, konstaterar Berth och ler. För efter det att gruppen hade upplösts fortsatte Berth som soloartist och har under åren, fram till för fem år

forts. nästa sida



FOTO: ROLF RÖNESTÅRNA

Berth och Ulla har ett antal pigga Shetland Sheep Dogs, varav Sussi fick äran att vara med på bild.

sedan, spelat sporadiskt på olika ålderdomshem, sjukhus etc. Under åren har det t ex blivit många spelningar på *Vallänge särskilt boende* i *Grillom*.*”Musiken har gjort så att jag har kunnat glädja många människor under åren och det har verkligen känts bra”*, summerar Berth sin musikaliska karriär.

Under ett antal år har Berth haft olika förtroendeuppdrag inom *IOGT*, både på lokal- och distriktsnivå och han har även varit engagerad inom *Länsnykterhetsförbundet*. Sedan sex år tillbaka sitter han som ordförande i föreningen *Fosterlands Vän* i *Ramsele*, som äger medborgarhuset *Faxen*, ett uppdrag som bl a handlar om att finansiera verksamheten och att få den att fungera.

I sin krafts dagar tyckte Berth om att snickra och efter att ha lagt musiken på hyllan ägnar han sig åt betydligt stillsammare fritidssysselsättningar, såsom t ex att lösa korsord och att via TV:n få utlopp för sitt stora idrottsintresse (framförallt friidrott, skidor och skidskytte).

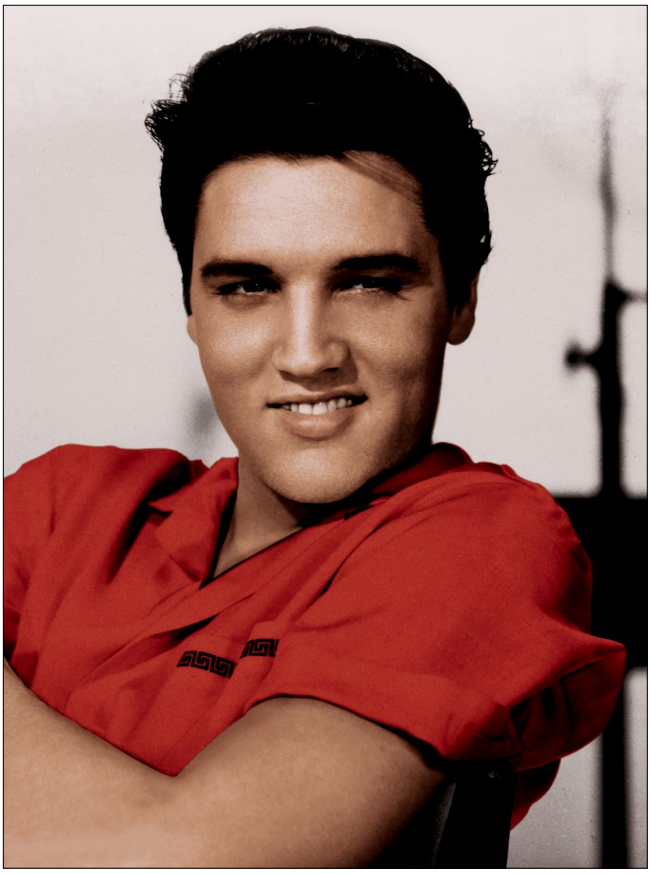

ARKIVBILD

Berth Edin inspirerades musikaliskt av Elvis Presley.

Sedan 1981 är Berth och Kramforstösen *Ulla Sohlin* ett par, efter att första gången ha stött ihop bland hyllorna i f d *Jeanssons järnaffär* (idag *Fresk*) i *Sollefteå*. Berth kan idag glädja sig åt restaurangägande dottern Maria, från ett tidigare förhållande, och via henne de tre barnbarnen. Dessutom har han, tack vare förhållandet med Ulla, ett bonusbarn och två bonusbarnbarn.

Hösten 1999 köpte Berth och Ulla huset i *Arlom* för att ha det som sommarstuga. Väl på plats trivdes de båda så bra med lantlivet att de 2004 bestämde sig för att flytta till *Boteå* för gott, ett beslut som de inte har behövt att ångra. *”Vi har jättetrevliga grannar och det är också väldigt trevligt folk i bygden*”, inflikar Ulla och Berth nickar instämmande.

av Rolf Ronestjärna



FOTO: ROLF RONESTJÄRNA

Att lösa korsord har på senare år blivit en avkopplande fritidssysselsättning för Berth Edin.



Boteåparlamentet informerar

PRENUMERATION BOTEBLADET

Prenumerera på Botebladet!!!



Känner Du någon utflyttad Boteåbo eller annan person som skulle vilja få Botebladet i brevlådan? Är Du själv inte bosatt här, men ändå vill läsa Botebladet? Vill Du prenumerera på Botebladet för någon annans räkning? Möjligheten finns i så fall att, till det låga priset av **180 kr/år** (inklusive porto), få tidningen skickad dit Du vill!

Vänligen kontakta prenumerationsansvarig: *Karin Ronestjärna, Tel: 0612 - 601 23* eller skicka ett vykort till redaktionen på adress: *Botebladet, c/o Karin Ronestjärna, Undrom 140, 881 95 Undrom*. Allra enklast är det att skicka ett mail till **karin@ronestar.nu**

Boteåparlamentets Bankgironummer är 5548-6377

VIKTIG INFO

REDAKTIONELLT MATERIAL

Lämna alltid in information för **Anslagstavlan** (såsom evenemangstips och annan reklam) till redaktionen i god tid innan angivet presstopp (ju tidigare desto bättre). Det som kommer in i sista minuten tas in i mån av tid och plats. **Artiklar och reportage måste lämnas in minst en vecka före presstopp**. Maila alltid så stora bilder som möjligt, för att få bästa slutresultat. Glöm inte bort att ange fotograf och vilka personer som finns med på bilderna. Bidrag tas helst emot via mail eller USB-minne. Maskinskriven text funkar också, men dock helst bara i nödfall. Mailadressen är som tidigare: **botebladet@botea.se**

LEDIGA HUS I BOTEÅ



Hör av Dig till **Boteå Utvecklingsgrupp** om Du känner till något hus som är till salu eller står tomt i Boteå. Det finns nämligen fortfarande folk som kan tänkas vara intresserade av att flytta hit och som därför söker boende. Tag även vara på möjligheten att hitta och annonsera ut hus via Boteåparlamentets hemsida på **www.botea.se**. Just nu annonseras några hus ut!

Kontaktpersoner: Lennart Johansson, 0620-321 82, Laila Lindholm, 602 48, Ingrid Viking, 600 16 & Gun Åslund, 076-268 21 20.

UTDELNING AV BOTEBLADET

Från och med detta nummer av Botebladet sker utdelningen inom Boteå via lokalt ombud. Tills vidare, och som tidigare, får Björkå, Björksjön och Para tidningen via Postverket. Om Du, eller någon Du känner, mot all förmodan inte skulle fått detta nummer, så ombeds Du ringa **073-829 59 09** och meddela detta.



FOTO: ROLF RONESTJÄRNA

Elisabet Lassen, Kramforspolisen Bengt Forsell, Lars Blomén och lokalpolischef Thomas Nyberg.

Boteå Byavakt inbjöd kommunalrådet Elisabet Lassen till samtal

Samtalsmöte mellan byavakterna i Ådalen, polisen och kommunrepresentanter från Sollefteå och Kramfors

Onsdagen den 25:e maj inbjöd *Boteå Byavakt* till ett samtalsmöte i *Sunnersta Folkets Hus*. På plats fanns även representanter från byavakterna i *Bjärtrå*, *Klockestrand*, *Lunde* och likaså två representanter från ordningsmakten. Utöver detta hade dessutom representanter från både *Kramfors* och *Sollefteå kommun* bjudits in, varav den sistnämnda representerades av kommunalrådet *Elisabet Lassen*.

Samtliga byavakter i området kämpar idag med ekonomin och tankar har väckts om det skulle vara möjligt att starta ett projekt tillsammans med polisen och respektive kommun. Både polisen och *Elisabet Lassen* ställde sig positiva till detta, förutsatt att det är genomförbart. Om inte, så öppnade *Lassen* även för möjligheten att framledes kunna ställa upp med en leasingbil åt *Boteå Byavakt*. *Botebladet* lär få anledning att återkomma i ämnet.

av Rolf Ronestjärna



FOTO: ROLF RONESTJÄRNA

Polisen fanns på plats för att bl a påvisa vikten av det arbete som Ådalens byavakter utför.



FOTO: ROLF RONESTJÄRNA

Fotbollslagets tränare, Mahdi Fahimi, fick ta emot penninggåvan av Stig Ericsson från PRO.

Nystartade Hero Gålsjö IF fick ta emot penninggåva från PRO

Till en början kommer fotbollslaget att spela sina hemmamatcher på Bohedsvallen

Som tidigare har rapporterats i *Botebladet*, finns det ett stort idrottsintresse bland de asylsökande på asylboendet i *Gålsjöbruk*. Under vintern har en grupp intresserade regelbundet åkt till *Sollefteå* och tränat/spelat inomhusfotboll. Under våren bildade man ett fotbollslag, *Hero Gålsjö IF*, och anmälde sig till seriespel i division 6. Lagets första hemmamatch spelades den 23:e maj på *Bohedsvallen* i *Undrom*. *Hugo Wennberg*, ordförande i föreningen, berättar att gräsplanen på *Gålsjö* ännu inte är i spelbart skick och att *Undroms IF* därför har haft vänligheten att låna ut sin hemmaplan.

På plats fanns också representanter från *PRO-distriktet* i *Ångermanland* för att till laget överlämna en penninggåva på 7 000 kr, som är en del av en insamling som gjorts av *PRO-distriktet* och som har samlats in just med tanke på asylsökande i regionen och kanske speciellt då ensamkommande barn.

Hemmamatchpremiären blev en ganska svängig tillställning, där *Gålsjö* gick till pausvila med 1-0, medan gästande *Kramfors 4* (*Bjärtrå IS)* både lyckades kvittera och göra ett segermål i andra halvlek. Matchens största behållning var dock kanske den mycket högljudda och engagerade hemmapubliken, som verkligen eldade på sitt lag.

av Rolf Ronestjärna



FOTO: ROLF RONESTJÄRNA

Sällan eller aldrig har väl Bohedsvallen tidigare upplevt ett sådant engagemang från publiken.



FOTO: ULLA BODIN

Att få sina gymnastikelever att tänja på sina gränser ger Tommy Ledin tillfredsställelse.

Tommy Ledin i Lännäs utsågs till årets ledare

En stor del av fritiden ägnar han åt gymnastik

Tommy Ledin har blivit vald till *Årets aktivitetsledare* 2015 av *Gymnastikförbundet Mitt*. Detta innebär att Tommy har blivit utsedd till den bäste ledaren inom gymnastik i *Jämtland* och *Västernorrland*.



Tommy berättar att han började intressera sig för gymnastik 2005 då dottern Rebecka, vid den tiden nio år gammal, började i en barngrupp. Tre år senare sökte *Sollefteågymnasterna* nya ledare och Tommy anmälde sig. Efter en kurs i gymnastikens grunder och ledarskap kunde han ta sig an den första gruppen.

Sedan dess har han vidareutbildat sig via ytterligare fyra kurser; bl a en trampettkurs och en tamblingkurs (tambling är en stor och lång matta som ger golvet extra studs). Han leder idag tre grupper: En vuxengrupp, med 14 deltagare i åldrarna 25 år och uppåt, en grupp med 15 killar i åldrarna 9-19 år och slutligen *Spectra,* en grupp med 16 tjejer i åldrarna 13-17 år. Detta innebär 10-12 träningstimmar i veckan för honom. Utöver detta tillkommer träningsläger och tävlingar.

När det gäller gymnastik är det inte så stor skillnad mellan killar och tjejer, men killarna vill gärna träna mer hopp. Vuxengruppen kan i början vara lite tveksam till en ny övning, men så fort en person har prövat, så hänger de andra på.

Tommy har blivit en inbiten fantast. *”Det är så otroligt fantastiskt att se när gymnasterna klarar något som dom kämpat och slitit för länge. Dom lyser som stjärnor i natten!”* När jag frågar Tommy om han inte själv har testat hopp, skruvar och volter, säger han att han är för feg och för stel. Trots det lyckas han ändå få gymnasterna att prova på sådant som de inte trodde var möjligt!

av Ulla Bodin



FOTO: ROLF RONESTJÄRNA

Kristina Strand, som har haft sitt loppis i Arlom i ca tio år, driver ett av loppisarna i Boteå.

Boteå är något av ett loppisens Mecka



FOTO: ROLF RONESTJÄRNA

Christer Nordieng och Marie Holmsten i Sunnersta.



FOTO: ROLF RONESTJÄRNA

Karl-Anders Norman håller till i Subbersta.



FOTO: ROLF RONESTJÄRNA

K G Långberg i Offer tar även emot järnskrot.

En speciell loppisdag anordnas i sommar

I förra numret av *Botebladet* aviserades det om ett loppisspecial i det kommande numret. Orsaken till detta var vetskapen om att det här och var i bygden, via skyltar vid vägen, ofta brukar annonseras om att ett loppis äger rum.

Vid en närmare granskning visade det sig att det just nu verkar finnas fyra loppisar i närområdet. I fjol fanns det ytterligare tre och säkert kan det komma att poppa upp ytterligare någon i sommar.

Loppiset som *Kristina Strand* driver finns på adressen *Arlom 123*. *Marie Holmsten* och *Christer Nordiengs* loppis hittas på adressen *Sunnersta 216*. *Karl-Anders Norman* och dennes sambos loppis håller till på adressen *Subbersta 125*. *K G Långbergs* loppis besöks på adressen *Offer 507*.

Samtliga loppisar, förutom *K G Långbergs* loppis i *Offer* (som har öppet varje lördag året runt och alla dagar under juli), kommer i sommar att annonsera sina öppettider via skylt vid vägen. Håll även gärna utkik efter affischer på anslagstavlan vid *Direkten* och annonsering på bygdens hemsida *www.botea.se* samt på *Facebook*.

Lördagen den 18 juni kl 11-15 anordnas *Loppisdagen* i *Boteå*, då det är tänkt att samtliga loppisar har öppet. Passa då gärna på att fynda i samband med en loppisrunda!

av Rolf Ronestjärna



FOTO: ROLF RONESTJÄRNA

Stämningen var god när Holmsten Trio åter arrangerade en cafékväll i Sunnersta Folkets Hus.

Holmsten Trios cafékväll lockade många till Sunnersta Folkets Hus



FOTO: ROLF RONESTJÄRNA

Kvällens artister under en välbehövlig paus.

Cafékvällarna borgar för god underhållning

Under de drygt fyra år som *Holmsten Trio* (inledningsvis under namnet *Holmsten Band*) har funnits, så har man skämt bort Boteåborna med ett antal högklassiga arrangemang, oftast tillsammans med olika gästartister i samband med olika cafékvällar i *Sunnersta Folkets Hus*.

Söndagen den 10:e april anordnade bandet ytterligare en av sina uppskattade cafékvällar, även denna gång till förmån för *Blå Bandet*. Gästartister för kvällen var den skönsjungande sångerskan *Johanna Öström*, artisten *Klas Norberg* (som snart torde hitta till *Boteå* med förbundna ögon),



FOTO: ROLF RONESTJÄRNA

Jenny Öström bjöd på smäktande toner.



FOTO: ROLF RONESTJÄRNA

Anders Högström jazzade loss ordentligt.

och entertainern *Anders Högström*. Bandet var för kvällen dessutom förstärkt av *Patrik Grundström* på bas. De 80-talet åhörarna, som till största del verkade komma från andra orter, fick ta del utav ett mycket omväxlande program, med både soloframträdanden och sång i olika konstellationer. Någonstans mitt i showen gjordes även paus för fika.

av Rolf Ronestjärna



FOTO: ROLF RONESTJÄRNA

Anders Högström och Per-Arne Stockenberg.



FOTO: ROLF RONESTJÄRNA

Kvällens gäster förenar sig i vacker triosång.



FOTO: ROLF RONESTJÄRNA

Satsningen på nya köksluckor i Sunnersta Folkets Hus var välbehövlig och efterlängtad.

Nya köksluckor har monterats i Sunnersta Folkets Hus

Även en ny serveringsvagn har köpts in

Köket i *Sunnersta Folkets Hus* har fått ett rejält lyft efter det att nya köksluckor sattes in. De förra hade varit i tjänst under många år och hade sedan länge sett sina bästa dagar. Inom en snar framtid kommer även bänkskivorna att bytas ut. Även en ny serveringsvagn har införskaffats, snickrad av *Carl-Göran Hansson* på *Offers snickeri*.

av Rolf Ronestjärna



FOTO: ROLF RONESTJÄRNA

Den nya serveringsvagnen blev ett rejält lyft.



FOTO: ROLF RONESTJÄRNA

En strid ström av lystna kakfrossare fick möjlighet att avnjuta de läckerheter som hade dukats upp.

Kakfrossan i Sunnersta Folkets Hus frestade med dignande bord



FOTO: ROLF RONESTJÄRNA

Kakfrossan inbjöd även till trevlig samvaro.

Kakfrossan är en uppskattad tradition

Lördagen den 2:a april hölls *Boteåparlamentets* årliga Kakfrossa i *Sunnersta Folkets Hus*. Själva huvudtanken med arrangemanget har, alltsedan *Kristina Strand* och *Maria Johansson* i *Boteå Utvecklingsgrupp* drog igång det hela 2008, varit att främja gemenskapen i byn. Likaså har det varit tänkt att få vara ett tillfälle där byborna och de nyinflyttade i bygden ska få möjlighet att bekanta sig med varandra. Årets frossa lockade ett 20-tal bagare och samlade samtidigt in sammanlagt 1 664 kr till *Barncancerfonden*.

av Rolf Ronestjärna



FOTO: ROLF RONESTJÄRNA



FOTO: ROLF RONESTJÄRNA

Boteåparlamentets årliga Kakfrossa i Sunnersta Folkets Hus har för vana att locka alla åldrar.



FOTO: CECILIA SUNDSTRÖM

Lova Ekström Fahlén och Karin Sellgren bakade båda hem segern i Boteås allra första tårtmästerskap.

Smakfull premiär för Boteå-mästerskapet i tårtbakning

Tårtmästerskapet i Botatonhuset fick sannerligen något av en smakstart

På *Kristi Himmelsfärdsdag* anordnade *Boteå Event* en tårttävling som hölls i *Botatonhuset*. Sammanlagt 17 eminenta bidrag, i både en barn- och vuxenkategori, fanns att både beundra och avsmaka. Dagens jury bestod av *Jeanette Westlund*, *Micael Tomasson* och *Robert Ekström*. Dessa tre hade det hedersvärda uppdraget att utse Boteås bäste tårtbagare, genom att studera utseende och smaka av alla sjutton tårtorna! Publiken fick också vara med på ett hörn genom att rösta på vilken tårta som den gillade bäst.

Efter mycket tårtätande utsåg juryn slutligen *Lova Ekström Fahlén* som vinnare i barnkategorin och *Karin Sellgren* som vinnare i vuxenkategorin. Dessa belönades bl a med ett ståtligt förkläde med texten: *Boteås Bästa Tårtbagare.* Publikens pris gick, hör och häpna, till undertecknad! Detta var en trevlig dag och den gav byborna en möjlighet att träffas. Det var ett bra arrangemang som jag, och säkerligen fler, hoppas på ska återkomma och bli en ny tradition.

av Cecilia Sundström



FOTO: CECILIA SUNDSTRÖM

Kalorierna stortrivdes på tårttävlingen.

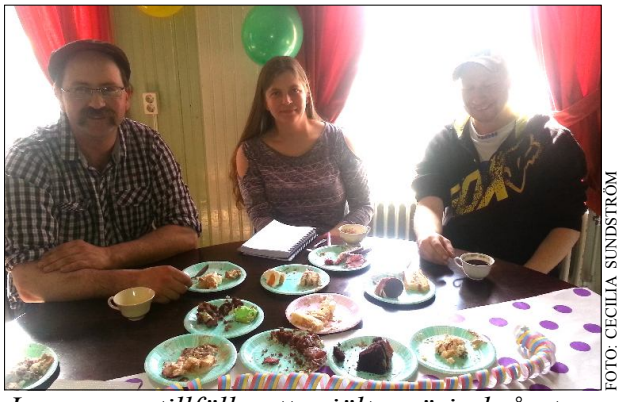

FOTO: CECILIA SUNDSTRÖM

Juryn gavs tillfälle att rejält smörja kråset.



FOTO: ROLF RONESTJÄRNA

Informationsmötet på Markusgården i Näsåker samlade intresserade från när och fjärran.

Informationsmöte om nya LEADER hölls på Markusgården i Näsåker

Projektpengar finns idag att söka för både företag och föreningar i Boteå

Den 6:e april hölls ett regionalt informationsmöte på *Markusgården* i *Näsåker* gällande den nya upplagan av *Leader* i regionen, som sedan drygt ett år tillbaka arbetar med landsbygdsutveckling. Även folk från *Länsstyrelsen* fanns på plats för att informera om de projektbidrag som finns att söka för både företag och föreningar. Från *Boteå* närvarade representanter för *Boteå-parlamentet, Boteå-Styrnäs LRF* och *Boteå Skoterklubb*.

Leader är en metod för utveckling av landsbygden inom *EU* och begreppet är en fransk förkortning som ungefär betyder ”samordnande aktiviteter för ekonomisk utveckling på landsbygd”. Med utgångspunkt från lokala förutsättningar och lokala initiativ har *Leader* stöttat utveckling av nyskapande metoder för utveckling och förnyelse. Leaderarbetet sker i ett trepartnerskap, där den offentliga sektorn, ideella sektorn och den privata sektorn tillsammans beslutar om och genomför projekt. *Leader* är något av en experimentverkstad, där de boende på landsbygden själva uppmuntras till möjligheten att genomföra de satsningar som de anser viktiga för sin bygd. *Leader* har funnits i



FOTO: ROLF RONESTJÄRNA

Jim Bruylandt från Länsstyrelsen informerade om de olika projektstöd som finns att söka.

Sverige under tre av *EU:s* verksamhetsperioder, som löper sex år i taget, varav den sista, som ingick i *Sveriges* landsbygdsprogram, avslutades 2013. Under den verksamhetsperioden, närmare bestämt under 2010, genomförde *Boteåparlamentet* en förstudie för att undersöka möjligheten att kunna vaska fram, starta och driva ett utvecklingsprojekt, som skulle kunna gagna bygden. Själva processen, för att ta fram och kunna genomföra ett hållbart projekt, går det att läsa om i *Botebladets* samtliga nummer från 2010 på bygdens hemsida *www.botea.se*. Likaså går det även där att läsa slutrapporten för förstudien.

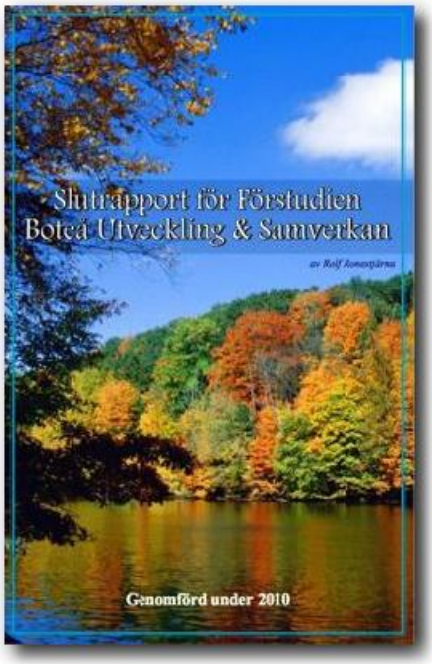

2014 startade en ny Leaderperiod, som avslutas 2020, och nystartade *Leader Höga Kusten* består av kommunerna *Härnösand*, *Kramfors*, *Sollefteå* och *Örnsköldsvik*. Det finns även en lokal leadergrupp i *Sollefteå*, där bl a Undromsbon *Karin Sellgren* sitter med i styrelsen.

Tanken är att man, under EU:s programperiod 2014-2020, ska arbeta med lokalt ledd utveckling genom just Leadermetoden. Inriktning, strategi och på vilket sätt man kommer arbeta styrs av *EU:s* regelverk och av *Jordbruksverket*, vilket är den myndighet som man lyder under. Genom landsbygdsutveckling, i mer eller mindre omfattande projekt, ska *Leader Höga Kusten* arbeta för att uppnå två övergripande målsättningar med tillhörande konkretiseringar:

1.) En breddad arbetsmarknad som skapas genom kreativitet och nytänkande

• Förbättrat entreprenörsklimat • Bättre förutsättningar för entreprenörskap inom besöksnäring och övrigt näringsliv • Stärkt entreprenörskap hos unga • Nya samverkansformer mellan företag • Ökat entreprenörskap och företagande kopplat till ny teknik

2.) Attraktiva boende- och besöksmiljöer som skapas genom lokal utveckling där man tar tillvara områdets styrkor och välkomnar nytänkande och nya former av samverkan

• Ökad bredbandsutbyggnad och nya sätt att använda ny teknik för att skapa attraktiva boende- och besöksmiljöer • Ökad delaktighet och inkludering i lokalsamhället • Ett innovativt föreningsliv som arbetar med nya frågor på nya sätt • Nya organisationsformer

Det finns med andra ord pengar att söka för lämpliga projekt i *Boteå*. Hör därför gärna av Dig till *Boteåparlamentet* om Du har någon idé eller något förslag!

av Rolf Ronestjärna



FOTO: ROLF RONESTJÄRNA

Jane Fahlén, Karin Sellgren och Gun Åslund representerade Boteå tillsammans med artikelförfattaren.



FOTO: ROLF RONESTJÄRNA

Lars Blomén, med sin brandvagn, fanns på plats för att övervaka Valborgsmässoelden i Björkå.

Vårväder när Björkå Samhällsförening anordnade Valborgsmässofirande

Traditionsenligt firande ägde rum på Rixdan

Björkå Samhällsförenings årliga Valborgsmässofirande på *Rixdan* i *Björkå* är en mångårig och mycket uppskattad tradition. Sedan 1989 har firandet inletts med ett sånguppträdande. Fram till 2008 var det *Filadelfiaförsamlingen* som ansvarade för sången och därefter har familjen Ronestjärna stått för det musikaliska inslaget.

Årets firande inramades av ett härligt vårväder och som vanligt innehöll arrangemanget, utöver brasständningen, fika- och hamburgerförsäljning och lotteri.

av Rolf Ronestjärna



FOTO: ROLF RONESTJÄRNA

Några ur den idogt arbetande arrangörsstaben.



FOTO: ROLF RONESTJÄRNA

Ragnar Jonsson lyckades att vinna fruktkorgen.



FOTO: ROLF RONESTJÄRNA

Korv och hamburgare fanns för den hungrige.

Framtidssäkra ditt hus

Anslut dig till stadsnätet!

Sollefteå stadsnät kommer under 2017 att gräva ett stomnät mellan Vallänge och Undrom via Offer och Kalknäs. Vi kommer under kommande år att erbjuda anslutning till villor och företag i området, under förutsättning att nog många ansluter sig.







Anmälan görs på stadsnätets hemsida
www.sollefteastadsnat.se
senast 15 juni 2016

En intresseanmälan är inte bindande

En investering för framtiden

EUROPEISKA UNIONEN
Europeiska regionala utvecklingsfonden

Sollefteå Stadsnät
LOKALT FIBERNÄT

FRÅGOR?
Kontakta Sollefteå stadsnät
Tel:
0620-682830
E-post:
stadsnat@solleftea.se

Arga Gubben



I samband med Valborgsmässofirandet på Rixdan i Björkå dyker det plötsligt upp en mörk skepnad ur skogsbrynet. När skepnaden kommer närmare så visar det sig vara byns minst glade invånare. Han fullkomligt osar av missriktad missbelåtenhet och verkar inte ha någon lust att stanna upp för en pratstund. Genom lite finurlighet får jag dock honom att bromsa in. **BB:** Det är inte så att jag får bjuda Gubben på en korv? **AG:** Nej, tack, jag har just precis ätit, men en hamburgare skulle däremot sitta bra. **BB:** Det var knappt att jag kände igen Gubben. Har han börjat extraknäcka som sotare, eller!? **AG:** Nu ska han inte göra sej lustig över en gammal mans olycka, det borde väl han veta om någon! **BB:** Jag ber så mycket om ursäkt! Men det är inte utan att man undrar vad Gubben kan ha råkat ut för. Han är ju fullständigt svart från topp till tå. **AG:** Råkat ut för! Jag har blivit utsatt för ett regelrätt attentat! Jag skulle inte bli förvånad om det är IS som ligger bakom det hela. **BB:** Men, vad är det då som har hänt? **AG:** Jo, här kommer man, i allsköns ro och för första gången på många, många år, för att njuta av skönsång och värma sej vid brasan. Och vad händer!? **BB:** Ja, vad händer!? **AG:** Jo, det ska jag berätta för honom! Gnissel och oljud är vad man tvingas lyssna till och sen kommer det värsta... **BB:** Jaaa... **AG:** Sen är det nån fjösans marodör, eller snarare terrorist, som med vett och vilja har lagt ut en massa slangar vid brasan. **BB:** OK... **AG:** Behöver jag säga mer!? **BB:** Jag tror jag förstår...brände han sej allvarligt eller gick det bra? **AG:** Gick bra!? Jag tror visst att det börjar bli dags för söta redaktörn att beställa tid hos optikern! Och vad tror han Gumman kommer att säga när jag kommer hem med det lilla som är kvar av bröllopskostymen!? Hon blir då inte att leka med, det kan jag säga! **BB:** Varsågod, här är hamburgaren! Vill han ha ketchup och senap på den? **AG:** Nej, tack! Aaaaaj!!! **BB:** Oj då, vad händer!? **AG:** Salbotas, jag blände mejl på tlungan! Val hal jag ljott föl ont föl att föltjäna dettla!? **BB:** Jag ber så väldans mycket om ursäkt! Jag är minst lika förvånad och förfärad över detta som Gubben. Hur kunde det ske!? **AG:** Jag behövel vattlen genlast! Val finnsl detl vattlen? **BB:** Där borta vid brandvagnen! Kom, så springer vi bort dit direkt!
Gubben rusar genast bort till brandvagnen och plockar upp slangen, med munstycket i ena ändan, som han stoppar i munnen. Och innan den ansvarige för brandvagnen hinner hejda honom, så sätter han på vattnet. Vattentrycket är givetvis alldeles för starkt och Gubben slungas handlöst in i en glödhög. **AG:** Aaaaaaaj!!! Sabotaaaaage! Det är sista gången jag sätter min fot här...i glödhögen alltså! Inom loppet av en sekund är Gubben uppe ur glödhögen och förvinner muttrande bort längs vägen.

Arne Arnesson Arnes vardagsfunderingar...





Av Rolf Ronestjärna, Undrom



										KASTA UPP	BOTEBY		HAR FÖRLO-RADE PENGAR	LEVER PÅ HOPPET	SJÄLV-RÄDIG	FLOT-TE	DOFT	SKA-PAR SKRI-VARE	KAN BLI ANDRA BULLAR		KOPPEL
KOLLA-DES		SOM ETT SL-OTT												FÖR BILAR / SKÄNKER						
HÄSSLE-HOLMS-ORT																MÄNGDER / KAN VARA ANRIKA				
MODERN TEKNIK										ÄNNU SKÖNARE / GIRAFF-DJUR										
RAST-PLATSER											VAGN M. BÄNKAR / SJUNGS						BATSE-BAS MAKE		@	FINNS AV TORR TYP
	RITUAL	DEN GÅR I GREK-LAND	VETEN-SKAP		ÄNDRAT	LITTE-RÄR KEDJA	ÅKER-LAPP	BLEV TILL LAG	INLEDDE ERICSSON					LURAD / DEL AV SALT						
ÖV-NINGAR / HEM							MJUKT / TEATER-FORM						KAN ÄTT VARA / MED STOR STIL						RÅ	
FÖR BB av HOPPE									HAR REGALER / FRÄTS					FAR-KOST		MYNNING / HAR DU INGEN IBLAND				
ÖVER-ENS					SKYDD / SLÅS I						GÄLDAT / MÄRKA						HURTIG KLUBB / NEDRIGT			SKYM-TAT
SES PÅ IBLAND						KLÄMMA	VILLE HEM / AV			HY-LLA / SKIN-KEN			TRÄD		HÄLSINGE-SOCKEN / HYFS					
SMÅ-DJUR / VINDA			STYR & STÄLLER / FÖRUT									SKA HÅL-LA TÄTT								
					PÅ KAIRO-BIL			TILL-HÄLL						LÖSNING				SPANAR UTÅT		
RIKT-NING					KNIPER IGEN															

RÄTT LÖSNING TILL DETTA KRYSS FINNER DU PÅ SIDAN 35

ANSLAGSTAVLAN

BOTEÅS HEMSIDA
Via Anslagstavlan på hemsidan har Du koll på det mesta som händer i bygden!



Boteå Bibliotek

Björkå kontor

Biblioteket har sommarstängt den 15/6-15/8. Ring Pia Hedberg på 0620-320 44 om Du vill låna under den perioden. Svarar hon inte, så tala in ett meddelande på telesvaret, så ringer hon upp. Sista lånedag är alltså tisdagen den 14/6 kl 14-19
Ev blir det en författarkväll i Para Hembygdsgård under sommaren. Se annons botea.se + tidningen

Nya böcker i hyllorna! Dessutom stort bokloppis!



Akvarellkurs

Unikt tillfälle att delta i en akvarellkurs i Häggbränna/Björkåbruk som leds av konstnären Björn Krestesen i personlig miljö.
Tid: 4/7–8/7 med kvällsintroduktion 3/7
Lunch och fika varje dag samt en avslutningsmiddag ingår, med spamöjlighet i en japansk zenträdgård.
Vi arbetar ute och inomhus. Du får en ständig möjlighet till coaching i teknik och professionella iakttagelser av ditt bildutövande.
Gemensam genomgång av arbetet varje dag.
Pris 3 800 kr. Max 10 deltagare.
Sista anmälningsdag 12/6.
För info och anmälan: 070-675 73 33
eller Krestesen@gmail.com
Eventuell logi se www.solberg.in



LOPPISDAGEN
Lördagen den 18 juni kl 11-15

Välkommen att besöka Boteås loppisar på Loppisdagen!



INFORMATION

Öppettider för Björkå Jaktskyttebana
Augusti: 1, 4, 8, 11, 15, 18, 22, 25 & 29 + September: 1
Banan har öppet från kl 18
Vid frågor om banan, ring Roger Hellström 0620/321 22



Kvällsmatch Bohedsvallen
Lördagen den 11 juni kl 20
Undroms IF-Wäija/Dynäs

Serveringstält öppet från kl 17
Kvällens musikaliska underhållning: Holmsten Trio
Inträde vuxen: 100 kr - 16-19 år: 50 kr
VÄLKOMMEN!

Boteåmästerskapen i Kubb

Bohedskubben avgörs
lördagen den 16 juli på Bohedsvallen
Info kommer på www.laget.se/undromalag



HJÄLP ERBJUDS

Vill du ha hjälp med fönsterputsning i sommar? Kontakta Malin Flodström, 073-059 79 29.

Anslagstavlan på Boteås hemsida

Ta vara på möjligheten att annonsera gratis på Boteås hemsida www.botea.se
Du når hela bygden oavsett annonsens typ och innehåll!

Kulturföreningen Botaton i samarbete med Undroms IF presenterar:

Ulrika Ölund, från Undrom till Nashville
Samtalskväll med musikinslag
Intervjuare Anders Högström (bl a artistbokare Skulefestivalen)
När: Tisdagen den 12/7 kl 19
Var: Botatonhuset
Entré inkl fika 50 kr



Utdelning Botebladet se sidan 19

Boteås Brandvagn 073-829 59 09

PROGRAM FÖR SOMMAREN 2016 ÅNGERMANLANDSGÅRDEN I PARA

Öppet nedanstående dagar kl 11-16. 9-17 juli öppet alla dagar.

9 juni	Städdag. Samling kl 10
	Midsommarhelgen stängt
2-3 juli	Utställning. Ej bestämd
2 juli	Björksjösvängen spelar kl 13
3 juli	Gudstjänst kl 14
9-17 juli	Konstutställning i ladan. Servering alla dagar
9 juli	Vernissage
13 juli	Grillkväll kl 18. Kostnad 50 kr. Nostalgigubbs
16 juli	Kent Sundberg kl 13
23-24 juli	Utställning och underhållning ej klart
29-30 juli	Spelmansstämma. Se annons om öppettider
31 juli	Öppet som vanligt
6-7 aug	Lördag. Hembygdens dag. Vi bjuder på kaffe & bakelse. Hantverksvisning. Måndagsmålarna
6 augusti	Christers Trio kl 13
13-14 aug	Tårtkalas bägge dagarna + Måndagsmålarna
13 augusti	Ronnie Sahlén kl 13. Helgmålsbön kl 16

Med anledning av Sveriges Hembygdsförbunds 100-årsjubileum kommer det att vara ytterligare aktiviteter under senare delen av augusti. Bl a Holmsten Trio lördagen den 28 augusti. Berättarkvällen blir i år en berättardag och den är också planerad till den 28 augusti.
När jubileumsbudkaveln kommer omkring den 18 augusti är det även planerat något extra. Dessutom tunnbrödsbakning, olika utställningar t ex konst, foto och lin. Även utställning över Sånga Mo och utgrävningarna av gravhögarna vid älven. Vi planerar också underhållning varje helg. För mer detaljerat program, se affischer, annonser (under arrangemangstips) och Boteås hemsida (www.botea.se). Kolla även på Facebook.

- VÄLKOMNA -



Låt oss hjälpas åt att hålla tjyvarna borta!!!

Hör av Dig om Du, på något sätt, iakttar något misstänkt! Patrulleringsbilen har en lampa på taket, med vitt sken framåt och rött sken bakåt.

Telefonnummer & mail till Byavakten:
072-737 81 45 - byavakten@botea.se

Stöd brottsbekämpningen genom att bli medlem i föreningen!
Medlemsavgiften 250 kr betalas in på bankgiro 719-4632
Kom ihåg att ange avsändare!

Boteå Byavakt Brottsförebyggande verksamhet i Boteå

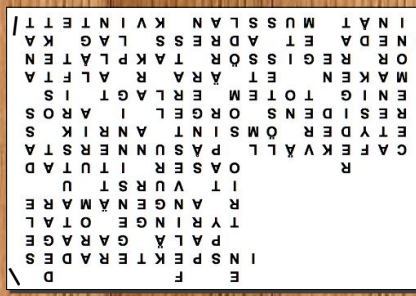

LÖSNING BOTEKRYSSET



Loppis & Kuriosa Subbersta Undrom

Välkommen till Bagarstugans Loppis & Kuriosa!

Här finns ett blandat utbud av retro/antikviteter/kuriosasaker
Kom och fynda!
OBS! Ej kläder, skor och större möbler
Öppettider ring 0612-604 91



Välkomna till Solberg Inn B&B i Undrom

Kom och njut av en övernattning i en ångermanlandsgård från 1800-talet! 400 kronor/person och natt.
Hemlagad frukost och städning ingår i priset.
I stallet har vi en fin mötes- och konferenssal till uthyrning.
Ring för info & bokning 070-590 98 47
- Välkomna önskar Ingrid och Tomas -



DEN PLANERADE FIBERSATSNINGEN I BOTEÅ

Kom ihåg att skriva upp Dig på intresselistan på www.sollefteastadsnat.se under fliken ”*Anslut dig*”!

gästboken

På sidorutan till min bil sitter en dekal "Boteå i mitt hjärta". Den inköptes för någon sommar sedan i lanthandeln i Undrom, när jag var där och hälsade på Sigge, min äldste kusin, hans fru Inga och deras familj.

Jag undrar ibland vad mina lokalpatriotiska grannar i Rättvik tänker om denna dekal. Ser de den som ett landskapsförräderi? Jag hoppas inte det. För man kan ha sitt hjärta på mer än ett ställe. När jag var liten sade min moster Astrid, uppväxt i Arlom med min mor Alfhild och en rad syskon: "Du har dina rötter i Sveriges två vackraste landskap; Ångermanland och Dalarna." Och så känns det.

Det finns förstås fler vackra landskap i Sverige. Men som räven säger till Lille Prinsen i den franske författaren Antoine Exupérys bok med samma namn: Man ser med hjärtat. När den lille pojken tämjt räven, var de den enda pojken och den enda räven för varandra, fast åtminstone räven var en helt vanlig räv. Ångermanland och Dalarna är mina landskap, Boteå och Rättvik mina socknar.

Det var en prestation av min mor att hålla Boteå levande hos sina barn, inser jag nu, för dalasläkter kan vara dominanta. De sluter ingifta i sin breda famn, men är inte alltid så intresserade av var de kommer ifrån. Jag har många barndomsminnen från min fars by Stumsnäs och mina farföräldrars gård. Vi kliade grisen på ryggen med långborste, kalvarna slickade våra fingrar och när den fjära katten Tyra någon gång lade sig i ens knä var det en högtidsstund. Men när vi skulle till Ångermanland, alltid i augusti, lagom till surströmmingen och mormors födelsedag, då var jag full av förväntan. Jag minns känslan när vi äntligen var framme, när vår bil svängde av och rullade upp på gården till det vackra vita huset och mormor själv stultade ut på bron, krum i ryggen och med hörlur. Och den absoluta höjdaren bland mina barndomsminnen är när vi kusiner hoppade i höet där. När skullen var nästan full, fick man klättra upp på stocken under taket och hoppa från den. Samma stock hade min mor hoppat från när hon var liten flicka.

I mitt kök hänger nu amerikaklockan som moster Astrid testamenterade till mig. I stora rummet står två av det dussin östervålastolar som stod runt salsbordet i Arlom. På bordet bredvid står ett foto av min mor som treåring, i finaste klänningen med bred brodyr på krage, linning och ärmar. Hon sitter på en av stolarna.

"Jag gillar folk som kommer någonstans ifrån", sa en belgare jag mötte på ett tåg mellan Bryssel och Paris. Och han har rätt. Under trettio år på UD har jag bara haft glädje av att komma någonstans ifrån. Varje möte jag varit på i Salviusrummet, uppkallat efter Johan Adler Salvius, svensk 1600-talsdiplomat med ångermanländska rötter, har påmint om bandet till Boteå.

Och det är mer än rötter, det är rum som jag går ut och in i, som jag besöker och som jag mentalt kan bjuda in människor jag träffar till. Det ger mänskliga möten djup, doft och smak. Det är mer än någonsin värt att hålla fast vid i en globaliserande tid då världen öppnas allt mer, men också gungar under våra fötter.





Ulla Gudmundson, Skribent och diplomat, tidigare bl a analyschef i UD, minister vid Nato och Sveriges ambassadör vid Vatikanen