

Presstopp nästa Boteblad torsdagen den 26/2



Sören Åhlin har under långa perioder jobbat utomlands

SIDAN 16



FOTO: ROLF RONESTJÄRNA

Boteåparlamentet förmedlar kläder till de asylsökande SIDAN 6



FOTO: ROLF RONESTJÄRNA

Boteåparlamentet erbjuder svenskundervisning till de asylsökande SIDAN 7

Botebladet

VINTERN 2014-2015

Ansvarig utgivare: Boteåparlamentet

STEFAN LÖFVEN VALDES TILL SVERIGES STATSMINISTER!

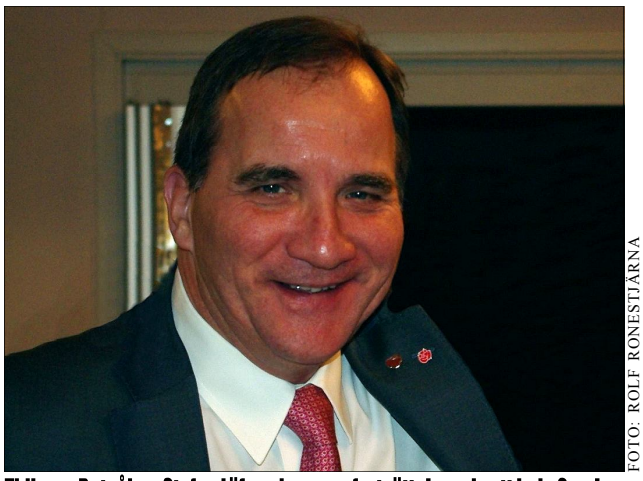

FOTO: ROLF RONESTJÄRNA



FOTO: ROLF RONESTJÄRNA

Boteå har därmed hamnat i blickfånget

Tidigare Boteåbon Stefan Löfven kommer fortsättningsvis att leda Sverige

I samband med regeringsskiftet i september fick Sverige en ny statsminister, nämligen Stefan Löfven från Sunnersta. Det rådande parlamentariska läget har dock inneburit att hans första tid på posten har varit ganska tuff. Valet av Stefan Löfven, som Sveriges nye statsminister, har satt Boteå på kartan. T ex drog mediadrevet fram i bygden en tid strax efter det att valresultatet blev klart. **SIDAN 3**

Uppgradering av stranden i Undrom



FOTO: ROLF RONESTJÄRNA

Boteå Båt & Bad har byggt nya toaletter på stranden. **SIDAN 9**

Bygden ställde åter upp för Handlar´n



FOTO: ROLF RONESTJÄRNA

Bygden gjorde en insamling efter senaste inbrottet. **SIDAN 11**

Undroms IF fick respass ur division 4



FOTO: ROLF RONESTJÄRNA

Sista matchen för säsongen blev avgörande för laget. **SIDAN 12**

Övrigt innehåll:

	Sidan
Anslagstavlan	34-35
Arne och Arga Gubben	32
Asylboendet i Stöndar	6-7
Botaton	28-29
Botekrysset	33
Boteå Båt & Bad	9
Boteå Filmstudio	31
Boteåparlamentet	6-7,19-20
Loppis/hantverksmässa	26-27
Receptet	31
Riksdagsvalet	30
Undroms IF	12-13,24

Konferensverksamheten upphör på Gålsjö Bruk

Det mesta talar för att anläggningen blir ett asylboende



FOTO: ROLF RONESTJÄRNA

SIDAN 8

SIDAN 13: SOLLEFTEÅKONSULT GICK BÄRSÄRKARGÅNG I ALTINS GRUSTAG

Sidan 27: Flera vittnesmål om att en tomte har setts i Sunnersta

LEDAREN

Välkommen att ta del av ännu ett fullspäckat nummer av Botebladet, Boteås egen tidning!

Det är oerhört fascinerande att det kan hända så oerhört mycket i en liten bygd, som det gör i just Boteå. Det mesta av det som händer sker dessutom på ideell basis, vilket är väldigt imponerande. Det finns ett antal eldsjälar i vår bygd, som verkligen brinner för att göra bygden attraktiv att bo i. Ett stort personligt engagemang skapar också trivsel och tillfredsställelse för den som engagerar sig - för den som ger frikostigt, får alltid tillbaka i överflöd.

Detta stora engagemang avspeglar sig givetvis också i varje nummer av byns egen tidning. Ibland är dock nyheterna, p g a de långa perioderna mellan varje utgåva, inte längre nyheter. Och ibland återkommer samma arrangemang och dokumenteras i tidningen år efter år. Någon kanske tycker att detta är lite tjatigt eller en brist på idéer. Personligen anser jag att tidningen kanske kommer att ha ett lika stort intresse för eftervärlden, som den har för oss idag. Förhoppningsvis kommer det att finnas kvar ett antal utgåvor om, låt säga, hundra år. Tidningen kan då komma att bli ett ovärderligt forskningsmaterial för framtida generationer.

Tack därför alla ni som är med och bidrar till varje nummer med artiklar eller ställer upp för intervjuer!

Nästa nummer av Botebladet kommer ut vecka 10-11och sträcker sig maj månad ut.

Ha en välsignad jul och vinter och väl mött på alla de trevliga och intressanta satsningar som bygden har att erbjuda!

Rolf Ronestjärna, chefredaktör


Presstopp nästa Botebladet 14/3

Rolf Svensson förestår Undroms fär

Bygdens ungdomar trivs på Filadelfia

Stig Svensson har forskat i bygdens historia

Botebladet

VINTERN 2004-2005

Björklidskens IF chockade fotbollssverige

HURRA, BIBLIOTEKET BLEV KVAR!!!

Välbesökt skördefest på Kallmäs skola

Kommun backade när det gällde nedläggningen

Full aktivitet på Aktivitetshuset i Björka

Fortsatt kommunalt ansvar för biblioteket i Undrom

Radio Västernorrland sände från Undrom

Filadelfia upplät sin lokal

SIDAN 26: BERÄTTARAFTON PÅ ÅNGERMANLANDSGÅRDEN

Sidan 34: Inga Bodin visade bilder från sin Egyptenresa

Bilden ovan visar hur Botebladet såg ut för exakt tio år sedan. Gamla nummer finns till försäljning!

Kontakta gärna oss i redaktionen:

Rolf Ronestjärna 0612-601 23

Erik Sundberg 0612-603 05

Irén Freijs 073-806 43 04

PRESSTOPP
NÄSTA BOTEBLAD
torsdagen den 26/2 2015
Notera detta datum i Din planering!

STOP

Signerat

Mitt i den värsta av den värsta flyttröran kommer ett sms. "Hej Anna, vill bara påminna dig om ditt löfte om ett bidrag till Signerat i nästa nummer." Jag känner lite lätt att paniken sprider sig och tänker; när och hur, vad och varför!? När den värsta paniken så smått har lagt sig, så är det då ändå dags att göra ett försök till att teckna ner några rader om mig själv och mitt liv i Boteåbygden.

Jag är uppvuxen i Västerbotten, i en by som heter Nordmaling. Efter mina studier hade jag förmånen att få arbete vid Sollefteå tingsrätt fram till dess nedläggning. Då jobbet var tidsbegränsat, och jag inte ville flytta, veckopendlade jag under ett år mellan Umeå och Sollefteå. Under dessa pendlingsresor hände det sig nästan varje gång, när jag körde ut ur Gålsjöskogen, att jag fängslades av det vackra landskapet. Här var landskapet inte platt och intetsägande, utan dramatiskt med skogsklädda sluttningar, nipor och sist, men inte minst; Ångermanälven. Lite visste jag då att jag bara drygt ett år senare skulle bosätta mig i denna vackra bygd.

När ni läser det här har jag, och min son Filip, förhoppningsvis fått ordning på alla kartonger och flyttat in i ett hus som vi hyr i Holm. Större delen av vår, sommar och höst spenderar vi vid kusten och fritidshuset på ön Grisslan. Fritiden ägnas till stor del åt diverse renovering och underhåll av fritidshuset, fiske, skidåkning på både längden och tvären och resor. Ett annat stort intresse är djur och natur.

Att bo på "landet" har för mig alltid varit en självklarhet. Det som lockar mig mest är närheten till naturen och lugnet och stillheten långt bort från storstadens brus. En av förutsättningarna för mig, och för många andra, är dock att det finns väl fungerande servicelösningar; såsom barnomsorg, skola och affär. Viktigt är så klart också infrastrukturen, entreprenörskap, kultur, gemenskap och omtänksamhet till de i vår närhet, inte att förglömma. En levande landsbygd är inget som kommer av sig själv, utan kräver sina egna lösningar på saker och ting, såväl kostnadsmässigt som samordningsmässigt. Jag upplever att det i Boteå finns den drivkraft och det engagemang som krävs för att hålla bygden levande och jag känner mig stolt över att få ta del av detta. Jag tror att om vi själva är stolta över vår hembygd, så kommer också våra barn att bli det. Jag vill passa på att tacka alla eldsjälar för det enorma jobb ni gör varje dag för att hålla vår bygd levande!



Anna Törner, Holm



FOTO: ROLF RONESTJÄRNA

Stefan och Ulla Löfvens tillvaro lär aldrig bli densamma efter det att Stefan tackade ja till att bli Sveriges statsminister.

Valet av Stefan Löfven till statsminister sätter Boteå på kartan

En hel del Boteåbor torde idag känna stolthet över Boteåsonen Stefan Löfven

Egentligen låter det väl lite som en Askungesaga att en arbetarpojke från landet skulle kunna bli ett lands statsminister. Men ibland överträffar verkligheten dikten! För vad ska man annars säga om att Boteåsonen *Stefan Löfven* idag faktiskt kan titulera sig som Sveriges nye statsminister. Det är bara att ta av sig hatten, bocka djupt och säga ett stort grattis!

Det kanske också är på sin plats att rikta ett stort grattis till mamma *Iris Melander* i *Sunnersta* (se *Botebladets* vårnummer 2012 på *www.botea.se*) och till *Boteå* i stort, som tillsammans utgjort en del av *Stefan Löfvens* imponerande resa.

Det är inte utan att *Boteå* har hamnat lite extra i blickfånget efter det att valresultatet blev klart. Bl a har *Radio Västernorrland* besökt bygden i omgångar för att t ex fråga om bybornas reaktioner över landets nye statsminister. *”Folk tar det nog med ro, men det är klart; många är väl glada och stolta, så är det väl.”*, konstaterade *Kenneth Assergård* i en intervju. *”Det är roligt! Det är klart att man är stolt! Att Stefan nu sitter som statsminister känns ju nästan overkligt.”*, berättade barndomskamraten *Kenneth Sundström* i sin tur.



KÄLLA: WWW.SVERIGESRADIO.SE

Avslutningsvis torde det väl vara på sin plats att önska *Boteås* egen *Stefan Löfven* ett megastort lycka till i sitt viktiga och svåra uppdrag att leda *Sverige*. Personligen ska jag ta som vana och knäppa händerna lite extra för hans och hustrun Ullas skull. Det torde de nog behöva...

av Rolf Ronestjärna



FOTO: ROLF RONESTJÄRNA

Mötesdeltagarna hade hörsammat Boteåparlamentets önskan om ett sansat och värdigt möte.

Informationsmötet om Vallänge rätade ut en del frågetecken

Vissa frågetecken kvarstår dock när det gäller Vallänges framtid på lång sikt

Botebladet kunde i sitt förra nummer berätta att det i *Solatum*, kommunens eget fastighetsbolag, hade förts en diskussion om en eventuell försäljning av *Vallänge särskilt boende*. Detta med anledning av att det dykt upp en person som visat ett seriöst intresse för anläggningen.



FOTO: ROLF RONESTJÄRNA

Risto Rundgren hade åkte ändå från Uppsala för mötets skull.

När denna information kom till *Boteåparlamentets* kännedom, beslutade man att följa upp det hela och snarast försöka få till stånd ett informations- och samtalsmöte, med samtliga berörda parter, för att få klarhet i hur det låg till och för att kunna motverka ytterligare spekulationer och ryktesspridning.

På väldigt kort varsel tackade samtliga nyckelpersoner, tacksamt nog, ja till att komma till det möte som kom att hållas i matsalen på *Kalknäs skola* den 10:e september. *Solatum* representerades av dess VD *Timo Siikaluoma* och dess ordförande *Susanne Lindahl*. Vård- och äldrenämnden av dess ordförande *John Åberg*. Likaså fanns *Gert Persson*, chef för *Socialförvaltningen*, och *Ulf Jonasson*, ekonom på *Socialförvaltningen*, på plats. Men störst intresse rönte givetvis *Risto Rundgren,* som är den företagare som visat sig vara intresserad av att köpa *Vallänge*. Tidigare i år har han ju redan tagit över de tidigare pensionärslägenheterna i *Undrom*, det i folkmun kallade *Panget*, som han under hösten har rustat upp på ett utomordentligt sätt. Men givetvis hade också en hel del intresserade Boteåbor, som månar om *Vallänges* fortlevnad, hörsammat inbjudan, bl a ett antal politiskt aktiva bybor, en handfull parlamentsledamöter och även en grupp Vallängeanställda.

Mötet inleddes med att *Pia Hedberg*, *Boteåparlamentets* ordförande, hälsade alla välkomna och speciellt hälsade hon *Risto Rundgren* välkommen, som hade åkt ända från *Uppsala* för att kunna vara med på mötet. Därefter gavs de inbjudna gästerna möjlighet att presentera sig själva och berätta vilka uppdrag de har inom kommunen.

Risto Rundgren, som alltså anmält ett intresse av att även vilja köpa *Vallänge*, berättade, på sin klingande finlandssvenska (han är nämligen född och uppvuxen på den finska sidan av *Tornedalen*), utförligt om sin bakgrund. Han berättade vidare att han, själv funktionshindrad från födseln, alltid har haft ett stort hjärta för äldre människor och människor med funktionshinder. Likaså att han hade startat ett trygghetsboende i *Skövde*, som han under många år drev framgångsrikt. *”Jag tycker om gamla människor och jag uppskattar den erfarenhet som dom har.”* Det gick inte ta miste på hans djupa engagemang när det gällde just detta och att han är en seriös intressent med en tydlig vision när det gäller både *Vallänge* och de f d pensionärslägenheterna i *Undrom*. *”Jag planerar att bo i en av lägenheterna i Undrom ibland, så att jag får ett bättre grepp om det hela. Och jag skulle gärna vilja vara med i byalaget”*, berättade han. En av hans viktigaste erfarenheter inom äldrevården handlade om personalen. *”Personalen är det viktigaste och det är oftast människor med stor empati som jobbar inom äldrevården. Dom som inte passar för jobbet försvinner snart.”* Hans avslutningsord: *”Jag hoppas att ni har frågor, som jag inte kan svara på!”*, väckte en viss munterhet bland de församlade. Och frågorna haglade inledningsvis friskt, några ställdes till *Risto Rundgren*, men framförallt ställdes de till kommunrepresentanterna: *”Finns det garantier att kommunen fortsättningsvis kommer att köpa tjänster av den nye ägaren?” ”Nej, det måste alltid ske genom upphandling.” ”Varför fick inte personalen nån information innan det kom i tidningen?” ”Endast diskussioner fördes och inga beslut var ännu fattade!”*, var några av de frågor som ställdes.

Timo Siikaluoma berättade också att *Solatum* drivs på helt affärsmässiga principer och att man har ett ansvar mot ägarna, som faktiskt är kommuninvånarna själva. Han passade också på att ösa beröm över sin bordsgranne. *”Risto har visat att han är en seriös ägare. Det var bra att han köpte lägenheterna på Kalknäsvägen!”*

Ett visst politiskt käbbel förekom också, till en dels irritation, men bidrog kanske samtidigt till en ytterligare genomlysning av frågans problematik. Kanske var det också fler än undertecknad som kämpade med ett litet matematiskt problem. Det pratades nämligen i ena stunden om att *Vallänge* skulle bli kvar i fyra år till och i andra stunden om att det nuvarande hyreskontraktet för anläggningen löper ut vid årsskiftet 2017-2018. Det ska bli intressant att se hur man får till det rent praktiskt...

Det flesta åhörarna verkade dock ganska nöjda med utfallet av mötet och förhoppningsvis fick kommunföreträdarna med sig Vallängeanställde *Marianne Sellins* summering: *”Hoppas att partitillhörighet inte har nån betydelse när vi blir gamla, utan att det är vårdbehovet som styr då.”* Tja, den som lever får se...

av Rolf Ronestjärna

Fotnot: Artikeln har tidigare publicerats på www.botea.se. Förhandlingar pågår fortfarande mellan Risto Rundgren och Solatum.



FOTO: ROLF RONESTJÄRNA

Timo Siikaluoma bevittnar hur Pia Hedberg hälsar Risto Rundgren välkommen till bygden.



FOTO: ROLF RONESTJÄRNA

Ann-Katrin Tjellén och Ingrid Viking ekiperar tillsammans ett par Eritreanska asylsökande.

Boteåborna skänker kläder till de asylsökande

Ett akut behov av varma vinterkläder och skor finns för närvarande

Sedan utgivningen av *Botebladets* förra nummer har mängden av asylsökande, på asylboendet i *Stöndar*, ökat markant. När de flesta anlände var det fortfarande varmt väder, men med tiden byttes sommarvärmen sakta ut mot höstrusk och låga temperaturer.

Ett bestående intryck har varit att inga instanser verkar ha brytt sig om att de asylsökande inte är ekiperade för den annalkande vintern. Bristande information har också gjort att vissa av de asylsökande t o m trodde att den varma oktobermånaden var den kalla svenska vintern som de hade hört talas om.

På andra platser i kommunen har man anordnat klädinsamlingar till förmån för de asylsökande. Ett initiativ som *Ingrid Viking* i *Boteåparlamentet* tagit fasta på. Under hösten har hon därför, med stöd av några andra bybor, tagit emot och vidarebefordrat kläder i den gamla postenlokalen i Handlar´nhuset. Just nu finns det ett akut behov av vinterkläder, ett behov som inte blivit mindre av att ytterligare ett par hundra asylsökande lär vara på gång till *Gålsjö Bruk*. Kontakta Ingrid på 076-800 21 18 eller kom till lokalen torsdagar 13-16.

av Rolf Ronestjärna



FOTO: ROLF RONESTJÄRNA

Vissa såg långkalsonger för allra första gången.



FOTO: ROLF RONESTJÄRNA

Boteåparlamentets svenskundervisning i Sunnersta Folkets Hus har blivit en klar succé.

Boteåborna ställer upp med svensk-undervisning för de asylsökande

Asylgruppens svenskundervisning i Sunnersta Folkets Hus är uppskattad

Sedan några veckor tillbaka bedrivs en omfattande svenskundervisning i *Sunnersta Folkets Hus* för de asylsökande på *Stöndar*. Initiativtagare är *Boteåparlamentets Asylgrupp* med *Ingrid Viking* i spetsen. Det har dock, på privat initiativ, redan bedrivits en viss undervisning. *Ingrid Eklund*, på *Solberg*, hade t ex under sommaren några asylsökande som kontinuerligt kom och besökte henne. Likaså hade Grillomsbon *Gunilla Johansson* regelbunden svenskundervisning på asylboendet i *Stöndar* under en period i somras, men avhystes när lokalen behövdes till annat.

Just nu bedrivs det undervisning vid fem tillfällen varje vecka. Inledningsvis har det handlat mycket om att lära sig alfabetet, om hur de olika bokstäverna låter och uttalas, om att lära sig räkna och om att lära sig användbara fraser. Övriga språklärare, utöver de tre redan tidigare nämnda, har enligt uppgift varit *Inga Bodin*, *Ulla Bolin*, *Gunilla Lundström*, *Lena Sollander*, *Maria Norgren* och *Lars Gradin*. När *Botebladets* språkrör besöker *Sunnersta Folkets Hus* en söndagsförmiddag i mitten av november, består klassen av ett tjugotal intresserade och ivrigt lyssnande elever. Noterbart är att endast två av dessa är kvinnor.

av Rolf Ronestjärna



FOTO: ROLF RONESTJÄRNA

Gunilla Johansson läser och eleverna härmar.



FOTO: ROLF RONESTJÄRNA

Intresset bland eleverna i klassrummet är på topp.



FOTO: ROLF RONESTJÄRNA

Frågan är om själva herrgårdsbyggnaden kommer att användas i den planerade verksamheten.

En stor grupp asylsökande förväntas flytta in på anläggningen i Gålsjö Bruk

Efter drygt nio år som konferensanläggning kan Gålsjö Bruk komma att skolas om till asylboende

Enligt *Tidningen Ångermanland* lär ytterligare 350 asylsökande vara på gång till *Sollefteå kommun*, varav ca 200 av dessa kan komma att placeras på konferensanläggningen i *Gålsjö Bruk*. Enligt uppgift är det ett norskt företag, vid namn *Hero AS*, som kan vara på gång att köpa eller arrendera anläggningen för att i sin tur använda den till ett asylboende. Företaget, som har drivit flyktingboenden i över 20 år, är *Norges* största aktör inom asylmottagning med till dags datum drygt 30 asylboenden. På senare tid har företaget etablerat sig på flera platser runt om i landet och väl på plats har man bl a, i samarbete med både kommun och frivilligorganisationer, satsat på språkundervisning och olika aktiviteter för de boende. Detta torde i så fall komma väl till pass, eftersom anläggningen ligger ”lite” avsides. Företaget säger sig ha en långsiktig plan när det gäller just *Gålsjö Bruk* och tanken är att den tänkta verksamheten ska dra igång någon gång vid årsskiftet, förutsatt att förhandlingarna med *Migrationsverket* går i lås. Det får framtiden utvisa. På andra platser, där man har etablerat sig, har företaget tagit initiativ till informationsmöten riktade mot de boende i närområdet. Så det är bara att hålla korpgluggarna öppna och likaså hålla koll på Anslagstavlan på bygdens hemsida.

av Rolf Ronestjärna



FOTO: ROLF RONESTJÄRNA

Det är de gamla statarlängorna som troligtvis kommer att härbärgera flest asylsökande.



FOTO: ROLF RONESTJÄRNA

Micael Tomasson, Micael Sundström, Robert Ekström och Karin Sellgren med barnen Liam och Elin.

Omklädningshytter och toaletter har uppgraderats på Stranden i Undrom

Boteå Båt & Bad har fått ekonomiskt stöd

Ett antal medlemmar i föreningen *Boteå Båt & Bad* har under hösten arbetat med ett projekt, finansierat av *Leader* i *Sollefteå*, med syfte att utöka antalet toaletter i de s k omklädningshytterna på badstranden i *Undrom*. I fortsättningen kommer byggnaden, förutom två något förminskade omklädningsrum, att innehålla fyra toaletter, inklusive en handikapptoalett, och ett utrymme för åråsklipparen. Endast handikapptoaletten kommer att vara öppen till vardags, men de övriga toaletterna öppnas i samband med verksamhet på stranden.

av Rolf Ronestjärna


FOTO: ROLF RONESTJÄRNA

Nybyggnationen stod färdig i slutet av november.



FOTO: ROLF RONESTJÄRNA

De två extra toaletterna blir ett tillskott i samband med t ex Strandfesten och andra arrangemang.



FOTO: ROLF RONESTJÄRNA

Boteåföretagarna Sten-Olov Altin och Bengt Löfgren såg till att minska ner hålet för fönstret.

I fortsättningen kommer inbrottstjuvarna förhoppningsvis att ta sig in via dörren

Minskningen av fönsterstorleken bör innebära minskade kostnader i framtiden

Inom loppet av bara ett år har butiken *Handlar´n* i *Undrom* drabbats av två meningslösa och kostsamma inbrott (se *Botebladets* vinternummer 2013 + höstnummer 2014 på *www.botea.se*), varav tjuvarna togs på bar gärning vid det sista. Båda gångerna har dock inbrottstjuvarna roat sig med att ta sig in i butiken via det stora och dyra skyltfönstret på framsidan av butiken. För att i fortsättningen försvåra det för tjuvar att välja det alternativet, har butiksägarna nu valt att istället bygga igen en del av det tidigare fönsterhålet och sätta in ett mindre och billigare fönster. Till sin hjälp har man haft Boteåföretagarna *Bengt Löfgren*, *Sunnersta Plåt* och *Sten-Olov Altin*, *Bote Byggar´n* (se *Botebladets* höstnummer 2007 + vårnummer 2013 på *www.botea.se*). Förhoppningsvis kommer potentiella tjuvar i framtiden att fortsättningsvis, liksom butikens ordinarie kundkrets, välja det smidigare och billigare alternativet via entrédörren. Om inte, så lär trots allt kostnaderna för ett nytt fönster förhoppningsvis bli betydligt lägre än tidigare.

av Rolf Ronestjärna

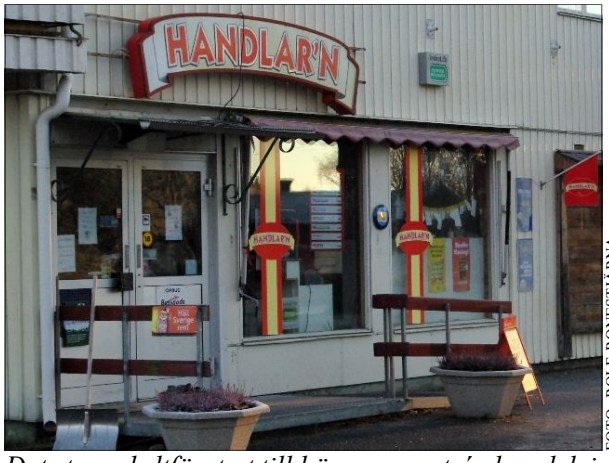

FOTO: ROLF RONESTJÄRNA



FOTO: ROLF RONESTJÄRNA

Det stora skyltfönstret till höger om entrén har delvis byggts igen, så använd gärna dörren i fortsättningen.



FOTO: ROLF RONESTJÄRNA

Butiksägarna Dan och Liselott Schöllin var oerhört tacksamma över bybornas generösa gåva.

Boteåborna ställde än en gång upp för de drabbade butiksägarna

Drygt 12 000 kr samlades in till förmån för butiken

De båda inbrotten i Handlar´nbutiken i *Undrom*, som skett det senaste året, skulle egentligen ha inneburit ett tungt avbräck för butiksägarna *Liselott* och *Dan Schöllin*. Men tack vare att bygdens folk, och även folk utifrån med anknytning till bygden, vid båda tillfällena har varit med och skänkt pengar, så har den dyra självrisken för det krossade fönstret kunnat täckas.

Lördagen den 15:e november överlämnades en symbolisk tavla, med beloppet 12 550 kr, till tacksamma och överväldigade butiksinnehavare. Tack till alla er som varit med i insamlingen!

av Rolf Ronestjärna



FOTO: ROLF RONESTJÄRNA

Liselott berättar om hur inbrottet gick till.



FOTO: ROLF RONESTJÄRNA



FOTO: ROLF RONESTJÄRNA

Den insamlade gåvan överlämnades av Pia Hedberg och en grupp ledamöter ur Boteåparlamentet.


FOTO: ROLF RONESTJÄRNA

Säsongsavslutningen på Bohedsvallen bjöd på en underhållande och välspelad fotbollsmatch.

Undroms IF:s A-lag i fotboll ramlade ur division fyra efter dramatik

Trots att laget gjorde en storstilad insats i måstematchen så räckte det ändå inte ända fram

Fotbollssäsongen 2014 blev inte direkt någon höjdare för *Undroms IF:s* två seniorlag, eftersom båda lagen kom sist i respektive serie. Trots mycket hjärta och vilja hos det s k utvecklingslaget i division 5, så räckte man tyvärr inte till. Föreningens A-lag fick redan från säsongsstart kämpa i uppförsbacke, p g a att en mängd spelare valde att ”hoppa av”, något som givetvis kom att bli ett stort avbräck för *Undrom*. Inför sista omgången i serien fanns det dock fortfarande en möjlighet för laget att kunna fixa kontraktet. Först var man själva tvingade att vinna hemmamatchen mot *Bjärtrå IS*, samtidigt som *Nätra GIF* max fick ta en poäng borta mot *Anundsjö IF:s* andralag. Ett scenario som på pappret såg fullt realistiskt ut. Redan tidigt i matchen, som spelades i härligt värmande septembersol, sprang *Undrom* fullständigt ifrån sina motståndare, efter mål av bl a Boteåkillarna *Jörgen Bodin*, *Mathias Åman* och *Joel Bodin*. *Segersiffrorna* skrevs till 4-1. *Undrom* hade alltså gjort vad som krävdes av dem! Dessvärre lyckades *Nätra* att vända ett 1-0 underläge och vinna sin match, vilket betydde ridå ner för Undromslaget. Tack ändå för en strålande insats i årets sista match!

Nästa säsong får ett helt annat upplägg för klubben än årets. Det s k utvecklingslaget läggs ned, p g a spelarbrist, och man kommer istället att satsa på A-laget och ett ungdomslag i åldrarna 16-19 år. Framtidstron bland ledare och spelare är fortsatt god.

av Rolf Ronestjärna


FOTO: ROLF RONESTJÄRNA

Stefan Strandberg var måttligt glad efter matchen.


FOTO: ROLF RONESTJÄRNA

Även i kiosken var stämningen låg efter matchen.



FOTO: ROLF RONESTJÄRNA

Erik Sohlberg, Joshua Ronestjärna, Kristina Sohlberg, Britt-Inger Sjölander, Per Håkan Strömberg, Tommy Åhlin, Sebastian Strömberg, Ylva Styrman och undertecknad hjälptes åt.

Undroms IF gjorde klart Bohedsvallen inför vintern

Föreningen är helt beroende av ideella krafter

Undroms IF:s omfattande verksamhet bygger uteslutande på frivilligkrafter, där speciellt ett fåtal familjer varje säsong lägger ned oerhört mycket tid och kraft för att få verksamheten att gå runt.

Lördagen den 8:e november samlades en grupp trogna för att hjälpas åt att kallställa *Bohedsvallen*.

av Rolf Ronestjärna



FOTO: ROLF RONESTJÄRNA

Stefan Strandberg knöt upp nätet bakom målet.



FOTO: ROLF RONESTJÄRNA

Michael Strandberg, Mattias Persson, Joakim Strandberg och David Eklöf rev en gammal kiosk.



FOTO: BENGT LÖFGREN

Den skjutna björnen väckte stort intresse bland de närvarande jägarna i de olika jaktlagen.

Samordnad björnjakt ledde fram till att en björn fälldes i Björksjön

En del björnar söker sig till civilisationen

Under några år har bybor uttryckt en oro över att gå och plocka bär eller svamp och även inför att jaga i skogen, eftersom det finns björn där. Från början såg man bara spår, sedan kom synobservationer och till sist förekom björnmöten under mindre roliga situationer.

Under flera år har vi vetat om att det går björnar i Boteåskogarna och att en björn numer även går in i byn emellanåt. När Sundbergs kor har flytt ur hagen, så brukar det bero på att en nalle har varit och besökt Boteåsen. Om vi får björnar i byn, som börjar leta mat i soptunnor o s v, så kan det bli farligt. Risken finns nämligen att de tappar respekten för människor och blir aggressiva istället för att fly undan för folk. Men om vi jagar björnen, så blir den skyggare och när de björnar som inte flyr blir skjutna, kommer risken för farliga möten i skogarna och i byn att minska.

Under 2012 hörde jag mig för på älgskötselområdets möten om det fanns ett intresse av att samordna en björnjakt inom *Boteå*. Jag



FOTO: BENGT LÖFGREN

Björnjägaren Albin Eriksson visar upp sitt byte.

hade under några tillfällen varit gästjägare på ett område öster om *Botniabanan*, som under några år bedrivit björnjakt. Där hade jag fått bra med tips och råd om hur vi kunde göra för att få till ett eget område för en sådan jakt.

Under fem jaktdagar, med början den 21:a augusti 2013, blev det bestämt att samarbeta med björnjakt. En arbetsgrupp bestående av *Anders Kempe*, *Torbjörn Sjölander* och undertecknad utsågs. Vi fick som uppgift att samla ihop alla kontaktpersoner från jaktlagen, ordna med riktlinjer och regler, samt att se till att kommunikationerna mellan jägarna skulle gå snabbt och säkert.

Elva jaktlag från västra sidan *Botniabanan* till *Björksjön* startade ett samarbete och samtidigt som sju jaktlag på östra sidan av *Botniabanan* jagade i en annan grupp. En kontakt mellan de två grupperna fanns dagligen och man var beredda att hjälpa varandra om så behövdes. Totalt var jaktområdet ca 35 000 hektar. Det ordnades med hundförare och ett gediget arbete med att spåra av vägar och leta björnspillning påbörjades. Både den västra delen, där *Boteå* ingår, och den östra delen hade samtidigt björn på benen. Observationer på en ensam ungbjörn, en björnhona med två ungar och en ensam stor björn blev det under denna jaktvecka. Vi var nära att lyckas redan då, men det året blev det inget byte.

Andra året med samordnad björnjakt skedde den 21-29:e augusti 2014. Både västra och östra delen fick en trög start, inga spår eller observationer fanns att tillgå. Vägar spårades av morgon och kväll, det blev många mil med bilen för att hitta något som hundarna kunde arbeta med. Observationer från bybor och timmeråkare var också viktiga.

På fredag förmiddag fick vi tips om att en björn hade setts på ett område vid *Björksjön*. Samling skedde och berörda jaktledare, från de närmaste områdena, satte ut skyttar. Vi omringade ett område mellan *Tannsjön* och *Björksjön* och hundförare gick in och släppte sina hundar där. Efter en kvart ekade ståndskallen i området, två gråhundar arbetade med björn. *Albin Eriksson*, ägare till en av hundarna, smög in och strax smällde fyra skott! Han hade blivit attackerad av en björnhona och skjöt på väldigt kort håll. Därefter samlades jaktlaget och alla ville se björnen. Polisen och *Länsstyrelsen* informerades och björnen besiktades av veterinär och prover togs. Björnen vägde 106,2 kg.

Under resten av veckan fick vi några ytterligare upptag, men det var inget som lyckades. Men när jag summerar det hela, så får jag nog säga att vi ändå hade flyt med jakten som fick en björn.

av Bengt Löfgren



OM MAN BLIR ATTACKERAD AV EN BJÖRN
Vanligtvis undviker björnar människor. Men om de anser att deras ungar eller matförråd är i fara, är sårade eller blir provocerade kan det hända att de angriper människor och jakthundar. I de allra flesta fall av attack mot människor gör björnen upprepade skenattacker, utan att fullfölja angreppet. Oprovocerade attacker inträffar väldigt sällan och bara ett fåtal människor dör årligen av björnattacker. Vid möte med en uppretad björn bör man i första hand prata lugnt och gå därifrån utan att släppa blicken ifrån björnen. Skulle den ändå gå till anfall, ska man lägga sig på marken och göra sig så liten som möjligt, för att visa sig underlägsen. *(Källa: Wikipedia)*

PORTRÄTTET



FOTO: ROLF RONESTJÄRNA

Sören Åhlin

Undromsbon Sören Åhlins liv har i mångt och mycket handlat om jobbet

I detta nummer av Botebladet porträtteras Undromsbon Sören Åhlin

Undromsbon *Sören Åhlin* har, p g a sina jobb, växelvis bott i *Boteå* och på andra platser under sitt liv. Sören föddes 1942 i *Subbersta* som näst äldst i en syskonskara bestående av fem syskon. Föräldrarna Halvard och Sonja hade ett litet jordbruk, som sysselsatte pappan under hela hans levnad, medan mamman tog hand om barnaskaran och senare i livet kom att jobba som kokerska på *Vallä-nge äldreboende*.

Redan i unga år fick Sören börja att hjälpa till hemma. Det



FOTO: ROLF RONESTJÄRNA

Sören Åhlin kopplar ibland gärna av med att lösa korsord.

FEM SNABBA FRÅGOR:

Mitt älsklingsplagg:
- Jeans, skjorta och jacka.

Sån är jag:
- Jag har alltid gått min egen väg och gillat utmaningar.

Tre föremål jag skulle ta med till en öde ö:
- En kock, matrecept och råvaror till matlagningen.

Jag blir glad när:
- Jag har kontakt med mina två barn.

Någon jag gärna vill träffa:
- Min ungdomsidol; skridskoåkaren Sigge Eriksson från Östersund.

fanns alltid mycket att göra på gården, där man förutom att odla och ta hand om grödorna även hade en del djur att sköta om. Korna skulle t ex mjölkas varje dag och man hade även en del getter, nån slaktgris, lite höns och en arbetshäst. *”Vi hade ingen traktor, så det var hästen som man använde”*, berättar Sören. Det var ett hårt och omfattande jobb, speciellt för bröderna Sören och Tommy. *”Det liksom tillhörde att man skulle hjälpa till hemma på gården, speciellt när det var fint väder. Det var inget liv för mej och jag lovade mej själv att aldrig nånsin själv bli bonde...och det löftet höll jag”*, säger Sören och flinar pillimariskt.

Det fanns väldigt många jämnåriga ungdomar i *Boteå* när Sören växte upp. Huset mittemot *Filadelfia* i *Undrom*, som bedrev kioskverksamhet på den tiden, var en samlingspunkt för bygdens ungdomar. Likaså höll man till i *IOGT-lokalen*, vid stranden i *Undrom*, där det också anordnades dans. *”Alla var på samma nivå och det var väldigt kul”*, minns han. Sören berättar vidare att han alltid har haft ett stort trav- och idrottsintresse, som dock har avtagit med åren, och att han och kompisarna brukade spela fotboll sommartid. Redan tidigt började han att spela med *Undroms IF* och under en hel del år kom han också att spela i klubbens A-lag. Vintertid åkte man ofta skridskor och spelade bandy på *Törstatjärn*, bara ett stenkast från hans hem. När ungdomarna blev äldre drog de t o m själva elektricitet dit, för att även kunna spela när det var mörkt.

Sin skoltid tillbringade Sören i *Offers skola*, där han gick sex år, och även i *Kalknäs skola*, där han gick det avslutande året. Efter avslutad skolgång, så blev det några år där Sören lite motvilligt blev kvar hemma på gården. *”Det fanns hur mycket som helst att göra.”* Efter att han muckat från *I 21* i *Sollefteå*, sökte han och antogs till FN-tjänst i *Kongo*, närmare bestämt bataljon 16 som var där maj-oktober 1962. Hans tanke var att kunna tjäna ihop pengar för att kunna köpa en bil, det blev en *Volkswagen Bubbla* vid hemkomsten. FN-tjänsten visade sig bli en riktig prövning för de svenska FN-soldaterna på plats i *Kongo*, året efter det att FN:s generalsekreterare *Dag Hammarskjölds* flygplan skjöts ned. *”Det var en stor utmaning och ett äventyr. Det var ingen lek, några dog faktiskt och en del fick psykiska men för livet.”*, berättar Sören med dämpad röst och vänder sakta blicken ut mot lägdan utanför fönstret. *”Jag har aldrig gillat skjutvapen och man lärde sej att alla är rädda när det smäller”*, sammanfattar Sören det hela.

Väl tillbaka i *Sverige* började Sören jobba på pappersfabriken i *Hallstanäs*, *Lugnvik*. Någon gång i den vevan träffade och blev han också tillsammans med blivande hustrun *Doris Stenström*. *”Trots att vi bodde i samma by, hade vi aldrig träffats tidigare!”* forts. nästa sida



FOTO: ROLF RONESTJÄRNA

Sören Åhlin har rest över stora delar av världen, men har alltid återvänt till sitt kära Boteå.

Efter ett par år fick Sören jobb hos företaget *Spännarmering AB* i *Stockholm*, med veckopendling som följd. Ofta skickades han över hela landet på olika jobb. I mitten av 60-talet flyttade paret till *Nynäshamn*, men efter ett par år återvände man till hemtrakterna och köpte ett hus i *Dannero*.

1969 fick paret sitt första barn, dottern Monia, som idag bor i *Bollebygd* och där jobbar inom äldreomsorgen. 1973 kompletterades familjen med sonen Morgan, som idag bor i *Borås* och där jobbar som kakelläggare. Året därpå flyttade familjen in i ett nybyggt hus i *Nyland*. Samma år började Sören jobba åt företaget *Nordkross* i *Kramfors*. Ett jobb som fick honom att långa perioder jobba i både *Kiruna* och *Stockholm*. 1981 fick Sören anställning hos *SKANSKA*, som roade sig med att skicka honom till *Libyen*, där han blev instruktör för en krossanläggning. Strax innan hade han och hustrun Doris gått skilda vägar. Det jobbet innebar långa arbetsdagar, 12 timmar plus 20 mils resväg varje dag, sju dagar i veckan. *”Det var intressant, man fick testa sej själv!”*, konstaterar Sören. Kontraktet var på ett år. I den här vevan blev också han och Nyköpingstösen *Elisabeth Zetterblom* ett par och de flyttade in i det hus på *Strandvägen* i *Undrom*, som Sören ända till i somras har bott i.

Efter ett drygt halvår på hemmaplan, jobbandes för *Nordkross* i *Varberg*, övertalades han av *SKANSKA* att även tacka ja till ett jobb på *Sri Lanka* och efter det for han åter en vända till *Libyen*. Väl hemma fortsatte han att jobba för samma företag och i slutet av 80-talet jobbade han också nio månader i *Lesotho*. *”Det var en tung period, både för klimatets skull och för den omfattande korrumptionen i landet.”* När Sören nämner klimatet, så ligger det ju nära till att tro att det var värmen som var besvärande, men så var icke fallet. Vägen som man byggde låg nämligen på 3 000 meters höjd och temperaturen sjönk ibland till -25 C°. *”Jag har aldrig frusit så mycket i hela mitt liv, som jag gjorde då”*, utbrister Sören och skakar på huvudet.

Hemma igen kom han att jobba ett par år hos *Sollefteå Sprängtjänst*. I slutet av 90-talet bestämde sig Sören och Elisabeth för att gå skilda vägar. De följande åren, ända fram till pensionen, jobbade han för olika Stockholmsföretag. *”Det har varit mitt liv att ständigt vara ute på jobb och framförallt då i utlandet. Man lärde sej alltid nåt nytt och man lärde sej också av sina misstag”*, sammanfattar Sören sitt långa och brokiga yrkesliv.

Om nu Sörens liv, i mångt och mycket, har handlat om arbete, så har hans fritidsintresse först och främst handlat om att resa. Under många år for familjen utomlands vid ett par tillfällen varje år och bl a *USA*, *Västindien*, *Gambia*, *Tunisien*, *Spanien*, *Italien* och *Grekland* besöktes. Sedan 2003 är det dock *Thailand* som är favoritresmålet och han har redan hunnit med 20 resor, som sällan varat mindre än en månad. *”Det är ett fantastiskt fint land, med ett jättebra klimat och ett lättsamt folk”*, säger han, samtidigt som han avslutningsvis konstaterar att *Boteå* inte heller går av för hackor. *”Det är bra folk i Boteå och det är och har varit en bra plats att bo på för mej!”*

av Rolf Ronestjärna



FOTO: ROLF RONESTJÄRNA

Sören Åhlin tycker att hans nya tillvaro, på f d pensionärshemmet i Undrom, är både lättsam och trevlig.



Boteåparlamentet informerar

PRENUMERATION BOTEBLADET

Prenumerera på Botebladet!!!



Känner Du någon utflyttad Boteåbo eller annan person som skulle vilja få Botebladet i brevlådan? Är Du själv inte bosatt här, men ändå vill läsa Botebladet? Vill Du prenumerera på Botebladet för någon annans räkning? Möjligheten finns i så fall att, till det låga priset av **130 kr/år** (inklusive porto), få tidningen skickad dit Du vill!

Vänligen kontakta prenumerationsansvarig: *Karin Ronestjärna, Tel: 0612 - 601 23* eller skicka ett vykort till redaktionen på adress: *Botebladet, c/o Karin Ronestjärna, Undrom 140, 881 95 Undrom*. Allra enklast är det att skicka ett mail till **karin@ronestar.nu**

Boteåparlamentets Bankgironummer är 5548-6377

VIKTIG INFO

REDAKTIONELLT MATERIAL

Lämna alltid in information för **Anslagstavlan** (såsom evenemangstips och annan reklam) till redaktionen i god tid innan angivet presstopp (ju tidigare desto bättre). Det som kommer in i sista minuten tas in i mån av tid och plats. **Artiklar och reportage måste lämnas in minst en vecka före presstopp**. Maila alltid så stora bilder som möjligt, för att få bästa slutresultat. Glöm inte bort att ange fotograf och vilka personer som finns med på bilderna. Bidrag tas helst emot via mail eller USB-minne. Maskinskriven text funkar också, men dock helst bara i nödfall. Mailadressen är som tidigare: **botebladet@botea.se**

LEDIGA LÄGENHETER I UNDROM



Just nu finns det två lediga tvåor i annexet på Vallänge (enligt Solatums hemsida den 30/11). Kolla gärna med Solatum på 0620-68 28 50. Likaså finns det två lediga tvåor på f d pensionärshemmet i Undrom. Kontakta 0612-600 18 vid intresse.

LEDIGA HUS I BOTEÅ



Hör av Dig till **Boteå Utvecklingsgrupp** om Du känner till något hus som är till salu eller står tomt i Boteå. Det finns nämligen fortfarande folk som kan tänkas vara intresserade av att flytta hit och som därför söker boende. Tag även vara på möjligheten att hitta och annonsera ut hus via Boteåparlamentets hemsida på **www.botea.se**. *Kontaktpersoner: Lennart Johansson, 0620-321 82, Laila Lindholm, 602 48, Ingrid Viking, 600 16, Gun Åslund, 070-268 11 27, Anna Törner, 070-652 96 86 & Magnus Nordenmark, 0612-600 19.*

.



FOTO: ROLF RONESTJÄRNA

David Eklöf berättade inledningsvis att han spelar fotboll i Undroms IF:s A-lag i fotboll.

Sollefteå kommun ämnar satsa ännu mer på turistnäringen

Kommer innebära ett större behov av gemensamma arrangemang i kommunen

Just nu genomförs en förstudie, inom *Leader Sollefteå*, som handlar om hur turistnäringen i *Sollefteå* ska kunna öka. En ökning skulle nämligen få väldigt positiva effekter för hela kommunen. T ex skulle behovet av service och tjänster öka, vilket skulle gynna handeln i kommunen och även leda till fler jobb. Detta skulle i sin tur leda till ökade skatteintäkter för kommunen, som kunde komma kommuninvånarna till del. I förstudien har *Dalarna* fått stå som modell.

David Eklöf, som jobbar som konsult hos *Sollefteå kommun*, har arbetat med förstudien, som är tänkt att mynna ut i ett treårigt projekt. Söndagen den 23:e november besökte han *Boteåparlamentets* månadsmöte och informerade om det planerade projektet, som också syftar till att få till en bättre samordning mellan kommunens olika föreningar och deras arrangemang. Arrangemang och satsningar är nämligen viktiga beståndsdelar när det handlar om att kunna locka fler turister till regionen. Fortsättning lär följa när det gäller detta planerade projekt.

av Rolf Ronestjärna



FOTO: ROLF RONESTJÄRNA

Parlamentsledamöterna fick ta del av en intressant redogörelse för det planerade turistprojektet.



FOTO: ROLF RONESTJÄRNA

Bo Asplund, Sigge Bodin, Kerstin Sjögenbo och Inga Bodin har satt ihop den nya almanackan.

Boteåalmanackan är åter på gång

Redaktionsgruppen för almanackan efterlyser gamla foton från Boteå med omnejd

En ny upplaga av den populära *Boteåalmanackan* är på gång. För varje år blir det dessvärre färre och färre bilder att välja bland och det skulle därför behövas en kraftig påfyllning i redaktionens bildbank. Kanske kan just du, som läser detta, bidra med någon äldre bild (t ex från 1940-1980-talet). Hör i så fall av dig till *Inga Bodin*!

av Rolf Ronestjärna



FOTO: ROLF RONESTJÄRNA

Eivor Danielsson, Ingrid Viking och Vivianne Larsson tillhör Boteträffens kärntrupp.

Boteträffen erbjuder gemenskap

Gott fika och trevlig samvaro kännetecknar Boteträffen i Handlar´nhuset

Varje tisdag, mellan kl 10 och 14, brukar ett gäng glada och positiva Boteåbor träffas och umgås i gamla postenlokalen i Handlar´nhuset. *Ingrid Viking* är något av primus motor i denna uppskattade verksamhet, som går under namnet *Boteträffen*. Det finns både hjärterum och stjärterum för fler deltagare.

av Rolf Ronestjärna



FOTO: ULLA BODIN

Lars Hägglund och Angelica Jonsson kompades av Holmsten Trio och gitarristen Björn Hagberg.

Kvalitetsunderhållning med Holmsten Trio i Sunnersta Folkets Hus

Kvällen toppades med artisterna Lars Hägglund och Angelica Jonsson

Holmsten Trio har än en gång lyckats fylla *Sunnersta Folkets Hus*. Den här gången var det i form av *Salong Sunnersta*, en variant där man under en välsmakande middag bjöds på varierad underhållning. Kvällens artister, *Lars Hägglund* och *Angelica Jonsson*, som var klasskamrater på estetiska programmet på *GB-skolan* för ett antal år sedan, visade sig inte ha uppträtt så mycket tillsammans. Bandet bestod som vanligt av *Mikael Holmsten* på trummor, *Pär-Åke Stockberg* på klaviatur och *Stefan Bonér* på bas. Bandet var dessutom förstärkt av *Björn Hagberg* på gitarr.

Det bjöds på Skagenbakelse till förrätt, fläskfilé med potatisgratäng till varmrätt och kladdkaka



FOTO: ULLA BODIN

Stämningen kring borden i Sunnersta Folkets Hus blev allt högre ju längre kvällen led.


FOTO: ULLA BODIN


FOTO: ULLA BODIN

Både kvällens underhållning och förtäring uppskattades storligen av de församlade.

till efterrätt. Maten smakade bra och blev klar i tid tack vare *Sofie Aggeryd* med kökspersonal. *Robin Mähler* såg till att serveringspersonalen skötte sitt arbete snabbt och elegant. Ljudet sköttes av *Jörgen Åslund*. Redan till förrätten blev besökarna bjudna på underhållning av *Lars Hägglund* och *Angelica Jonsson*. Underhållningen började lite lugnt, med bl a låtarna *Fore Once In My Life* och *Desperado*. Stämningen steg vartefter kring borden och precis som vid Wallmans salonger trivdes publiken. Ingenting var lämnat åt slumpen.

När varmrätten kom in var det dags för kvällens schlagertema. *Lars Hägglund* kom in i *Tre Kronors* lagtröja och utlyste en tävling, där man skulle svara på frågan om hur många melodifestivallåtar som hans nästa framförande innehöll. Snart stod det klart att det var omöjligt att räkna titlarna, eftersom låten framfördes i ett rasande tempo. När flera i publiken gissat fel sade Lars att svaret låg mellan 50 och 52. *Ulla Bolin* räckte då upp handen och svarade 51 och vann tävlingen! Priset var att inför de församlade sjunga en egen vald låt eller att få en barbiljett. Ulla valde det senare.

Till efterrätten stegrades tempot ytterligare. Det blev både *Elvis*, *Magnus Uggla* och *Europe* med båda artisterna. Fullt ös med andra ord. Bandet var lite oroligt att den stora bredden av musik och framför allt de ösiga rocklåtarna inte skulle gå hem hos hela publiken, men där tog de fel!

Sammanlagt har *Holmsten Trio* med gäster samlat ihop 50 000 kr till forskning mot prostatacancer. Det är en svindlande summa, med tanke på att föreställningarna ägt rum med ett lokalt band i en liten lokal. De skulle t ex ha kunna hyrt *Hullsta Gård*, eller någon annan lokal i den storleken, när de bjöd in *Helen Sjöholm* i våras, men de valde istället att ge invånarna i *Boteå* och *Sollefteå* en musikalisk upplevelse utöver det vanliga i just *Sunnersta Folkets Hus*. Deras önskan är att, på samma sätt som gruppen *Lommra* gjorde på sin tid, med värme och glädje visa att musik är något roligt.

Nu är arrangemangen slut för i år, men vi kan nog räkna med att det dyker upp ett eller annat musikcafé till våren.

av Ulla Bodin


FOTO: ULLA BODIN

Ulla Bolin beslutade sig för att inte brista ut i sång.


FOTO: ULLA BODIN

Serveringspersonalen fick en rungande applåd.



FOTO: ULLA BODIN

Markus Norberg fick förtroende att springa den viktiga första sträckan i kundvagnsracet.

Undromsungdomar deltog i kundvagnsrace på Dannero Travbana

Killgänget förstärkte Undroms IF:s kassa tack vare sin storstilade insats

Vädret var vackert och det var lagom varmt denna *ICA Rosendag* på *Dannero Travbana* den 21:a september. *Tommy Åhlin* hade valt ut de fyra fotbollskillarna *Mikael Norberg*, *Dennis Backlund*, *Markus Norberg* och *Markus Bodin* att representera *Undroms IF:s* färger i ett kundvagnsrace.



FOTO: ULLA BODIN

Killkvartetten laddar inför det kommande racet.

Kundvagnarna som användes var försedda med större hjul än de på vanliga kundvagnar, vilket gjorde dem lättare att hantera och även minskade risken för skador. De tre lagen skulle springa ett helt varv på travbanan, indelat i fyra delsträckor, vilket innebar ungefär 250 meter för varje tävlande. Motståndet bestod av representanter från A-lagen i *Härnösand* och *Kramfors*. Alla Undromskillarna kämpade väl och lyckades springa in 1 000 kr till sin klubb.

av Ulla Bodin



FOTO: ULLA BODIN

En hel del Boteåbor fanns på plats på Dannero Travbana för att heja fram sina favoriter.



FOTO: KARIN SELLGREN

Martin Näsholm (tvåa från vänster) var den som bjöd in till årets upplaga av traktorracet.

Traktorrace avgjordes i Gålva

Den prestigefyllda tävlingen avgjordes för andra året i rad

Söndagen den 5:e oktober var det åter igen full fart bland traktorerna i *Boteå*, då det nämligen var dags för årets traktorrace. Den här gången var tävlingen förlagd på åkern nedanför *Martin* och *Helen Näsholms* jordbruk. Det var också Näsholms som bjöd på fika och de hade fixat en härligt värmande brasa. Vädret var inte det bästa, men det var ändå sex ekipage som stod beredda att göra allt för att vinna. Tävlingen gick till så, att alla mötte alla och sedan var det semifinal och final. Tävlingsledaren *Therese Göransson* såg till att det var rätt traktorer på startlinjen inför varje heat. När grundomgången var körd, så var det de fyra ekipagen med flest poäng som gick till semifinal, där vinnarna i varje heat gick till final. *Alexander Näsholm* och *Tomas Sundberg* lyckades nå finalen och till slut var det Alexander som stod som segrare. Trots det tråkiga vädret, var det ändå en tapper skara som tittade, åt korv och värmde sig vid brasan. Alla inblandade var nöjda med arrangemanget. Ett önskemål till nästa år, är att det blir fler tjejer som ställer upp och kör. I år var det bara *Kajsa Näsholm* som körde och det gjorde hon bra.

av Karin Sellgren



FOTO: KARIN SELLGREN

Therese Göransson höll ordning på allt.



FOTO: KARIN SELLGREN

De sex tävlingsekipagen i traktorracet i Gålva bestod av en ganska salig blandning traktorer.



FOTO: ROLF RONESTJÄRNA

Anne Kero och Marie-Louise Andersson såg ut att trivas på loppiset i Sunnersta Folkets Hus.

Inga lediga bord fanns att uppbringa på höstens Loppmarknad



FOTO: ROLF RONESTJÄRNA

Det mesta gick att hitta på loppmarknaden.

Loppmarknaden har ett stort socialt värde

Lördagen den 27:e september hölls årets andra upplaga av *Boteåparlamentets* uppskattade Loppmarknad i *Sunnersta Folkets Hus*.

Arrangemanget har en mångårig tradition och via gamla nummer av *Botebladet* kan tidningens antikexpert konstatera att premiären skedde den 20 april 2002. Den gången var intresset så stort att folk köade innan i förhoppning att kunna göra ett loppisfynd. Tyvärr är väl kanske intresset inte riktigt lika stort idag, men möjligheten att kunna stöta ihop med trevliga Boteåbor är dock oförändrad.

av Rolf Ronestjärna



FOTO: ROLF RONESTJÄRNA

Vissa gjorde säkert ett och annat loppisfynd.



FOTO: ROLF RONESTJÄRNA

Klass 6 på Kalknäs skola hade fikaförsäljning.



FOTO: ROLF RONESTJÄRNA

Dan Stenström hade blomsteruppsättningar i sitt hår som bara Botebladets utsände kunde se.

Besökarna lyste med sin frånvaro på höstens Hantverksmässa

Hantverksmässan har ett stort socialt värde

Lördagen den 1:a november, på Allhelgonadagen, hölls årets Hantverksmässa i *Sunnersta Folkets Hus*.

Även *Boteåparlamentets* Hanverksmässa börjar få en del år på nacken, eftersom premiären skedde redan Allhelgonahelgen 2007. Hittills har det inte rått någon brist på personer som velat visa upp sina alster för omvärlden. Däremot verkar dock tyvärr intresset för mässan ha svalnat med åren. Förhoppningsvis sker det dock en förändring till nästa år. Oavsett, så behöver bygden sina samlingsplatser.

av Rolf Ronestjärna



FOTO: ROLF RONESTJÄRNA

Det mesta gick att hitta på Hanverksmässan.



FOTO: ROLF RONESTJÄRNA

Bl a Birgitta Byman visade upp sitt hantverk.



FOTO: ROLF RONESTJÄRNA

Hantverksmässan erbjuder trevlig samvaro.



FOTO: LAILA LINDHOLM

Ett 30-tal personer passade på att njuta en stund runt elden när Botaton hade öppet hus.

Ny grillplats invigdes i samband med öppet hus hos Botaton

Den nya grillplatsen är till för alla

Söndagen den 5:e oktober bjöd *Botatons* styrelse in till öppet hus på *Botaton*. Man passade samtidigt på att inviga den nya grillplatsen på baksidan av *Botatonhuset*. Det bjöds på fika inomhus, där man också kunde lämna förslag på aktiviteter som man kunde tänka sig att ha på *Botaton*. Förslag kom om en bokcirkel, en teckningskurs, LAN och helt enkelt att få komma och klä ut sig. Utanför grillades det korv och pratades runt grillen och ett 30-tal personer passade på att njuta en stund runt elden. Tanken är att de som vill kan nyttja grillen och *Botaton* kommer att ha fler sådana här tillfällen, dock med undantag för de kallaste månaderna. Välkomna att grilla!



FOTO: LAILA LINDHOLM

Botaton kommer att bjuda in till fler grilltillfällen.

av Laila Lindholm



FOTO: LAILA LINDHOLM

Meningen är att hela bygden ska komma att använda den nya grillplatsen i fortsättningen.



FOTO: ROLF RONESTJÄRNA

Kristina Sohlberg, Ann-Katrin Tjellén, Margareta Nottberg, Gunilla Lundström och Ingrid Viking njöt av soppan.

Hellyckad premiär för Berättarcafe't hos Botaton



FOTO: ROLF RONESTJÄRNA

Marika Westin och Sara-Kajsa Vilgotsdotter berättade.

Intresset för det muntliga berättandet ökar

Botatons Berättarcafé, lördagen den 22:a november, lär följas av fler, med tanke på hur lyckat och uppskattat det blev av de 20-tal åhörarna.

Bygdens kulturförening hade, dagen till ära, laddat med två berättare; *Sara-Kajsa Vilgotsdotter*, till vardags lärare på *Kulturskolan* och *Estetiska programmet* i *Sollefteå*, och *Marika Westin*, berättare och pedagog från *Mellanfjärden*. De berättade, för *Botebladets* lingvist, att de var ute på en miniturné i hopp om att kunna inpirera människor för det muntliga berättandet, som de anser är *”själva källådern för all kultur”*.

Efter en välsmakande soppa tog berättandet fart och de församlade fick därefter ta del av en buffé av berättelser, bl a från *Tusen och en natt* och från egna upplevelser.

av Rolf Ronestjärna



FOTO: ROLF RONESTJÄRNA



FOTO: ROLF RONESTJÄRNA

De två gästberättarna, som turades om att berätta, hade tveklöst åhörarna i sitt grepp.



FOTO: ROLF RONESTJÄRNA

Björkåborna Ulrika och Anders Bergman, från Västrainitiativet, bjöd på fika utanför vallokalen i Björkå.

En majoritet av Boteås invånare vill ha Stefan Löfven som sin statsminister

Radio Västernorrland dokumenterade det historiska ögonblicket

Antalet röstberättigade i *Boteå*, vid höstens riksdagsval var 677 personer. Av dessa valde 84,6%, alltså 573 personer, att rösta. Detta var en ökning med drygt 6% jämfört med förra valet. Samtliga riksdagspartier fick färre röster förutom *Sverigedemokraterna*, *Socialdemokraterna* och *Feministiskt Initiativ*, som vardera ökade med 7,7%, 2,9% respektive 2,5%. I kommunvalet gick *Västrainitiativet* kraftigt framåt och fick 10,5% av Boteåbornas röster, nästan en ökning med 100% mot i förra valet.

av Rolf Ronestjärna



FOTO: ISAK RONESTJÄRNA

Radio Västernorrland fanns på plats.

Resultat Riksdagsvalet 2014

Boteå		Hela riket	
S	52,1%	S	31,0%
M	9,0%	M	23,3%
FP	0,4%	FP	5,4%
KD	1,6%	KD	4,6%
V	7,6%	V	5,7%
C	9,5%	C	6,1%
MP	4,6%	MP	6,9%
SD	11,4%	SD	12,9%
FI	2,8%	FI	3,1%
Övr	1,0%	Övr	1,0%



FOTO: ROLF RONESTJÄRNA

Sigge Bodin assisteras av Stefan Wennberg och Marie-Louise Andersson.



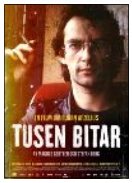

12/1 Tusen bitar *(Sverige 2014. Regi: Magnus Gertten & Stefan Berg. 96 min.)*
Filmarna Magnus Gertten och Stefan Berg, som tidigare tillsammans legat bakom Malmö FF-dokumentären "Blådårar" och guldkornet "Rolling Like a Stone", bestämde sig för några år sedan att ta sig an Björn Afzelius, en av Sveriges mest omhuldade skalder. Ett projekt som kan liknas vid att bestiga ett större berg. Björn Afzelius är inte bara en älskad ikon, han levde också ett turbulent och varierat liv och allt som finns att berätta om honom är inte enbart positivt. Genom ett fantastiskt arkivmaterial och intervjuer med personer som stod honom nära, allt ifrån vapendragaren Mikael Wiehe till gamla ungdomskärlekar, får vi äntligen komma den tillbakadragne mannen nära.



26/1 The Selfish Giant *(Storbrittanien 2013. Regi: Clio Barnard. 91 min.)*
Filmen är en fri tolkning av Oscar Wildes klassiska och rörande berättelse om två pojkar. I ett av de tegelröda husen bor den strulige pojken Arbor, som lider av ADHD eller dylik bokstavskombination, som är uppkäftig mot lärarna och som skolkar från skolan. Arbor och bästa vännen Swifty ränner omkring och snattar elkablar och metaller som de säljer vidare till en skrothandlare. De båda familjerna lever knapert och de äter sin mat direkt ur konservburken. De vuxna använder handflatan som tillrättavisning och pengarna, som pojkarna jobbat ihop, går direkt till föräldrarnas hyra. Filmen var en av de filmer som kritikerna rankade högst bland filmerna i Cannesfestivalen 2013.



9/2 Turist *(Sverige 2014. Regi: Ruben Östlund. 118 min.)*
En helt vanlig svensk familj befinner sig på skidsemester i Alperna. En plötslig nära-lavin-upplevelse vänder upp och ner på allt som paret Tomas och Ebba trodde att de visste om varandra. De återstående semesterdagarna får en tung dimma över sig, som bara blir tätare när de ska försöka hålla uppe fasaden inför både barn och vänner. Vad händer med en människa i en krissituation, reagerar hon verkligen så som hon tror att hon skulle göra? Och hur blir det dessutom om krissituationen visar sig ha varit ofarlig och hon kanske gjorde något alldeles oväntat korkat; som t ex lämnade familjen i sticket och flydde för sitt liv? Filmen är i grund och botten en fascinerande psykologisk studie.



23/2 Nebraska *(USA 2013. Regi: Alexander Payne. 115 min.)*
Woody Grant, spelad av Bruce Dern, har ganska många år på nacken och har definitivt sett bättre tider, fast inte så vansinnigt mycket bättre om man ska vara helt ärlig. Nu är det i alla fall inte så mycket som kan tända livsgnistan i honom längre. Han håller så sakteliga på att bli förvirrad och hans fru och ena son tycker att det är dags att skicka honom på hemmet. Men Woody har fått ett brev på posten, som meddelar att han har vunnit en miljon. Han bestämmer sig därför att lämna hemmet i Montana och bege sig till Nebraska för att hämta ut sitt pris. Att han inte längre får köra bil tycks inte bekymra honom och varje dag plockas han upp av poliser och andra bilister när han promenerar längs motorvägen.



9/3 Muren *(Palestina 2013. Regi: Hany Abu-Assad. 96 min.)*
Huvudpersonen i denna politiska thriller, med gott om intensiva jakter, obehaglig tortyr, oförutsägbara twister och budskap kring kärlek, vänskap och lojalitet, är den palestinske bagaren Omar. Denne bryter ständigt mot lagen, genom att med fara för sitt liv klättra över Israels höga separationsmur, eftersom hans flickvän bor på andra sidan av Västbanken. På nätterna riskerar han sitt liv i ännu högre grad. Som medlem av en grupp frihetskämpar (eller terrorister, beroende på åsikt) utför han och några barndomsvänner ständigt attentat mot israelisk militär. Efter att ha arresterats för mord går han med på att bli angivare åt israelerna. Men kan han verkligen förråda sina närmaste vänner och den sak han slåss för!?



23/2 Boyhood *(USA 2014. Regi: Richard Linklater. 165 min.)*
Filmen följer sexårige Mason genom livets mest omvälvande årtionde, genom en strid ström av flyttar, familjegräl, krossade äktenskap, nya äktenskap, nya skolor, första kärleken, förlorade kärlekar, goda tider, skrämmande tider, krossade hjärtan och underverk. Men resultatet är svårt att förutspå, då ett ögonblick alltid är tätt sammanfogat med nästa och tillsammans formar dessa händelser hans uppväxt och hela den ständigt föränderliga resa som kallas livet. Tråkigt? Faktiskt inte! Utvecklingen att gå från att vara ett barn, med en blåögd syn på världen, till att bli en person med egna förväntningarna tilltalar säkerligen alla ålderskategorier. Det är inte målet som är det viktiga, utan resan dit.



Rosor

100 gr smör
½ dl florsocker
1 msk vaniljsocker
1 ¼ dl vetemjöl
1 dl potatismjöl

Knåda först ihop ingredienserna till en deg, som sedan delas i tre lika stora delar. Blanda därefter två av delarna med röd, respektive grön karamellfärg. Spritsa sedan ut de tre delarna till rosor. Grädda i 175° i ca 6-7 minuter.

Botebladets 31:a recept är ett bakverk och är inlämnat av **Marie Fahlén** i Undrom.
De flesta ingredienserna bör finnas att köpa hos Handlar´n. Lycka till! P.S. Välkommen att bidra med ett eget recept!



Arga Gubben



I samband med mitt besök på loppmarknaden i Sunnersta Folkets Hus, i slutet av september, springer jag bildligen ihop med bygdens kanske mest argsinte bosättare. **BB:** Men hoppsan, det är till att ha bråttom idag! **AG:** Bråttom och bråttom. En annan har inte tid att gå och dra fötterna efter sej som vissa andra. **BB:** Nej, jag har förstått det. Men det var knappt att jag kände igen Gubben, med neddragen luva, solglasögon och uppfälld krage. Är det nåt nytt mode, eller!? **AG:** Skulle inte tro det! Nej, men det minsta jag önskar just nu, är att bli igenkänd. **BB:** Jasså, det är inte så att han har råkat i klammeri med rättvisan? **AG:** Långtifrån! Nej, men jag har inte fått en lugn stund sedan Stefan Löfven gick och blev vald till statsminister. **BB:** Nu blir jag lite nyfiken. På vilket sätt har detta påverkat Gubben? **AG:** Varenda pärskans tidning och fjöskans TV-kanal har ju varit ute efter mej sen dess. Jag har fullständigt fått gå under jorden. **BB:** Men varför vill dom prata med Gubben om Stefan Löfven? **AG:** Tja, dom har väl lyckats luska ut att våra mammor låg på samma sal på BB när det väl begav sej. **BB:** Jaha, det hade jag ingen aning om! **AG:** Nåja, låg och låg...vi var i alla fall lekkamrater när vi var små! **BB:** Ser man på, det var inte dåligt! **AG:** Nåja, lekte och lekte...Löfven och jag gick i alla fall i samma klass i småskolan! **BB:** Jaha, det var intressant! **AG:** Nåja, samma och samma...vi gick hursomhelst i samma skola! **BB:** Det måste väl ändå ha varit roligt!? **AG:** Nåja, samma och samma...vi växte i alla fall upp i samma by! **BB:** OK, alltid något, alltid något. **AG:** Nåja, samma och samma...jag träffade honom dock när Undroms IF hade sitt jubileum ifjol! **BB:** Jamen, det gjorde faktiskt jag också och det var riktigt givande måste jag säga! **AG:** Nåja, träffade och träffade...jag hade tänkt gå dit, men fick ont i...förkyld Men jag tittade faktiskt på honom i den sista partiledardebatten på TV! Det gjorde han riktigt bra! **BB:** Det kan jag faktiskt hålla med Gubben om. **AG:** Nåja, tittade och tittade...gumman propsade ju på att få titta på nåt prustans matlagningsprogram på en annan kanal. Men jag röstade i alla fall på honom nu i valet! **BB:** Ja, det var tydligen många Boteåbor som röstade på sossarna och då indirekt på Löfven som statsminister. **AG:** Nåja, röstade och röstade...jag hade faktiskt tänkt att gå och rösta, men det kom nåt annat emellan, men jag minns inte vad. **BB:** Det var ju synd. **AG:** Nåja, tänkt och tänkt...jag har så mycket att tänka på nufortiden. Det verkar som om det bara är jag som tänker. Men jag tänker i alla fall rösta i nästa val. **BB:** Ja, det vore kanske på sin plats. **AG:** Nåja, nästa och nästa...det är ju långt kvar till dess och det hinner ju passera mycket vatten genom Högforsån, som jag brukar säga. **BB:** Hursomhelst, då förstår jag givetvis varför Gubben helst vill vara inkognito... **AG:** Som sagt... Plötsligt rycker vi båda till av ett starkt ljud strax intill. Det är Gubbens hund Hubert som kallar på uppmärksamheten där han står bunden. Och vips, så är Gubbe och hund som uppslukade av tomma intet.

Arne Arnesson Arnes vardagsfunderingar...





Av Rolf Ronestjärna, Undrom



											KLAR-TECKEN	MASSA-CHU-SETTS	TRÅKIGA TIDER	SNEDDA FÖR SNABB ANKOMST	BUSKMAN	GÖDSEL-KOMPO-NENT	HAR EIRE SOM HEM	FÖR BLÖTT	ENKEL ALKEN	TÄVLAS I
									ENHET-LIGHET											
									FAR MED VAGN							GRÄVA / DEPPAD				
									SMILA EN SMULA			VAKEN / ODEPPAD					VALK / ANTYDAN / MINNET			
									BLON-DARE											
									OMTAG		I GÅNG / GICK UPP I TEMPO			FÄNGS-LAD	HITTAS BAK ÖRAT / GÖR SNUVIG					
	FÖR-NED-RAS	KASTA UPP	LIGGER I SÄNGEN	PRAKTI-SERAR	KAN GE STOR-KOVA		GAMMAL OCH GAMMAL-DAGS	ANTAG-LIGEN	KORT MÄTT				NÅGON / VAGN			HAR DÖTTRAR			TOG DET LUGNT	ÄNGEN
MINE-RAL							TYAT / GÖR SNUVIG													
GÄSTA-BUDS-STAD									MEDEL-HAVSÖ		KORTA DAGAR	HORN				KAN ORATOR / GRANNE				
AV HOPPE FÖR BB		HATA / JAG						ÖKAR RUNT JUL									RALLAR-BÖRDA	SKUM DRYCK / VANLIG ÅSYN / LIGGER LÅGT		
RAFFI-NERAR						SIKTA / TILLTAL						SLÅR DIT EN SLÅ / VINYL-SKIVA								
GJORDE NÅGOT								KLAR							BRÖT					
AV-KOMMA				HETTE PORT NATAL																

RÄTT LÖSNING TILL DETTA KRYSS FINNER DU PÅ SIDAN 34

ANSLAGSTAVLAN

BOTEÅS HEMSIDA
Via Anslagstavlan på hemsidan har Du koll på det mesta som händer i bygden!



Boteå Bibliotek
Björkå Kontor

Tisdagen den 16:e december, mellan kl 14-20, bjuder vi på glögg och pepparkakor

Sista öppetdag innan julhelgen är den 16 december. Vi öppnar igen den 13 januari 2015.

OBS Ny öppettid: Tisdagar kl 14-19

Om Du vill låna under tiden Biblioteket har stängt kan Du ringa Pia Hedberg på 0620-320 44.

GOD JUL & GOTT NYTT ÅR OCH TACK TILL ALLA SOM HAR LÅNAT OCH SKÄNKT BÖCKER OCH HJÄLPT TILL PÅ BIBLIOTEKET!

- Styrelsen för Bibliotekets Vänner -



LUCIAFEST I SUNNERSTA FOLKETS HUS



Lördagen den 6/12 kl 14-17

Besök av Lucia
Kaffe, lussebullar & pepparkakor
Levande musik

Tanken med festen är att bybor & asylsökande ska kunna träffas och umgås

Vid frågor, kontakta Ingrid Viking på 076-800 21 18

Arrangör:
Boteåparlamentets Asylgrupp

Minijulmarknad i Botatonhuset

Söndagen den 7/12 kl 11-15

Kom och hitta bästa julklappen!
Värm er med ett glas glögg eller kaffe!
Info Dan Stenström
073-848 49 75

Välkomna!



Julklappstips



Ge bort en prenumeration eller köp gamla nummer av

Botebladet

0612-601 23 eller
botebladet@botea.se

Öppet Hus på Björkå kontor

Annandagen den 26/12 kl 17



Familjen Ronestjärna sjunger och spelar
Vi bjuder på glögg och kaffe med lussekatter!

Segt Mobilnät!?



En hel del Boteåbor har på sistone haft problem med sin mobiltäckning. **Post- och telestyrelsen** rekommenderar att man kontaktar sin mobiloperatör.

LÖSNING BOTEKRYSSET



HANDLAR'N

Adventskaffe på Handlar´n varje söndag
12/12 kl 10 Lucia kommer på besök
12-20/12 Skinklotteri
21/12 Dragning skinklotteriet
VÄLKOMNA!

Våra öppettider i Jul, Nyår & Trettonhelgen

22-23/12	10-18
Julafton	10-13
Juldagen	Stängt
Annandagen	12-15
Nyårsafton	10-15
Nyårsdagen	Stängt
Trettondagsafton	10-15
Trettondagen	10-15

Skinklotteri den 12-20 december
Varje 200:- ger en lott. OBS! Ej ombudsverksamhet och tobak får ej överstiga halva beloppet. Dragning sker den 21/12.

God Jul & ett Gott Nytt År tillönskas av
Liselott, Dan, Elisabeth & Marie



Du vet väl om att Du kan göra insättningar upp till 10 000 kr i veckan till valfritt bankkonto. Det går även att betala räkningar och lösa in avier bank/plusgiro (i mån av kontanter).

Ett varmt tack för den generösa gåvan som Ni samlade in till oss!



Luciafirande på Handlar´n

Fredagen den 12 december kl 10

Luciagudstjänst i Boteå kyrka

Lördagen den 13 december kl 18.30



Låt oss hjälpas åt att hålla tjyvarna borta!!!

Hör av Dig om Du, på något sätt, iakttar något misstänkt! Patrulleringsbilen har en lampa på taket, med vitt sken framåt och rött sken bakåt.

Telefonnummer & mail till Byavakten:
072-737 81 45 - byavakten@botea.se

Stöd brottsbekämpningen genom att bli medlem i föreningen!
Medlemsavgiften 200 kr betalas in på bankgiro 719-4632
Kom ihåg att ange avsändare!

Boteå Byavakt Brottsförebyggande verksamhet i Boteå

JULMUSIK I BOTEÅ KYRKA

Söndagen den 28 december kl 18



Ann-Chatrine Wiklander & Erik Lihm
Boteåkören - Fri entré (kollekt)



SUNNERSTA FOLKETS HUS

INFORMERAR

Föreningen uppdaterar just nu sitt andels- och adressregister. Hör av Dig till **Ulf Lhådö** på **Grillom124@telia.com** eller **070-587 43 56** om Du äger en andel eller har fått ärva en andel!



EFTERLYSNING

Vinterkläder och allra helst vinterskor sökes till de asylsökande

Kontakta Ingrid Viking, på 076-800 21 18, eller lämna in kläderna i lokalen i Handlar´nhuset torsdagar 13-16



gästboken

FÖRE-
NINGS-
BREV

I det nya landet

Höst i Sverige. Korta, kyliga och grå dagar. Redan tidigt på eftermiddagen är det mörkt. Sitter i bilen. Det är varmt och skönt. Plötsligt ser jag skuggor längs vägen. Vad var det, det kan inte vara människor, för de har inga reflexer eller västar. Tittar snabbt ut och ser att jag passerar Stöndar. Då klarnar det i huvudet. Här finns det en flyktinganläggning mitt i ingenstans. Människor som inte har någon sysselsättning, som sover, äter och tänker på sina anhöriga i hemlandet. Kanske kan de titta på TV från hemlandet. Då får de se alla de fasor de tagit sig ur för att komma till Sverige och kunna leva ett normalt liv, med allt vad det innebär. Minskar hastigheten och kryper nästan fram. Tittar på människorna som promenerar längs vägen. Trots värmen i bilen, känner jag en kyla i hjärtat. Att se dem väcker minnen till livs. Det känns som om det var igår när jag och min familj förlorade allt vi ägde. Inte bara det som kan köpas för pengar, utan även familjemedlemmar, släktingar och vänner. Till slut hamnade vi i Sverige. Här fick vi en chans till ett normalt liv. Får alla flyktingar den chansen!? Om man ska bedöma utifrån det man ser ute på vägen, ser det inte ut som ett normalt liv. Eller!? Vilka är de människor som kommer till Sverige och söker skydd? Varför gör de det? Hur blev jag och min familj mottagna? Vad var bra och mindre bra? Vad skulle man kunna göra för att det ska bli bättre? Det och mycket annat beskriver jag i min bok "I det nya landet". Även kulturkrockar, hedersrelaterat våld, samt olika aktörer som gör väldigt mycket för att underlätta den här långa och smärtsamma processen. Föreningar och frivilligorganisationer är de som gör mest. Ett gott exempel på det är människor och föreningar i Boteåområdet. Hur många unga killar har inte de hjälpt att kunna etablera sig, att lära sig språket och att skaffa körkort och jobb. Det gjorde de genom fotbollen, som blev navet för en massa aktiviteter. När man pratar med någon Undromsbo och nämner några killars namn, då hör man: *"Visst, det är några av våra pojkar!"*

Trots att det var för några år sedan, så kan jag inte glömma en vinterkväll i Kalknäs skola för snart sju år sedan. Ett gäng människor med utländsk bakgrund kom dit för att umgås. Kvinnorna var så flitiga i köket. Lagade mat. Pratade. Trots språksvårigheter var alla glada och nöjda. Barnen sprang runt och lekte. Vi, som är lite lata, satt och pratade. Det kändes som om vi känt varandra i åratal. Exakt det som jag beskrev i min bok. Tanken med boken var att dela med mig av mina erfarenheter till andra. Ett av mina mål var att skapa en öppen dialog om integration i allmänhet. Vi är bara människor, oavsett vår hudfärg, tro, etnisk eller politisk tillhörighet. Integration var och är ett tabuämne i vårt samhälle. Väldigt lätt kallar vi varandra för rasister, utan att tänka på innebörden av det man säger. Många kritiserar integrationen för att de bryr sig om de människor som kommer hit. Andra gör det för att de inte gillar människor från andra kulturer. Alla har rätt till sina åsikter. Man kan inte tycka om alla. Men för den delen, behöver man inte heller bråka med varandra. Vi kan leva sida vid sida, med ömsesidig respekt.



Cejko Kahteran, integrationshandläggare i Ragunda kommun