

Presstopp nästa Boteblad torsdagen den 5/9



Bruno Bolin har sjungit i Boteå kyrkokör i mer än 50 år
SIDAN 16



FOTO: ROLF RONESTJÄRNA

Heinz och Uta Körner, från Tyskland, har hittat hem SIDAN 4



FOTO: ROLF RONESTJÄRNA

Moa Grubb, från Björkå, kan inte få nog av Sydostasien SIDAN 12

Botebladet

SOMMAREN 2013 Ansvarig utgivare: Boteåparlamentet

ASYLSÖKANDE FAMILJER ÄR PÅ GÅNG TILL BOTEÅ!

Utemiljön på skolan har förbättrats



FOTO: ROLF RONESTJÄRNA

Rejäl makeover av utemiljön på Kalkäs skola. SIDAN 15

Stranden i Undrom räddades



FOTO: ROLF RONESTJÄRNA

Nya krafter säkrade föreningen Boteå Båt Bad. SIDAN 21

Boteåfestivalen förbereds för fullt



FOTO: ROLF RONESTJÄRNA

Programmet för Boteåfestivalen är i princip klart. SIDAN 34

Övrigt innehåll:

	Sidan
Anslagstavlan	34-35
Arne och Arga Gubben	32
Botaton	28
Botekrysset	33
Boteåparlamentet	19-20
Kalknäs skola	15
Nyinflyttade	4
Porträttet	16
Filadelfia	30-31
Signerat	2
Undroms IF	8,29



ARKIVBILD (SYRISKA FLYKTINGAR)

Migrationsverket har Boteå i åtanke

Migrationsverket planerar, om möjligt, att placera en grupp asylsökande i Boteå. Tanken är att förhoppningsvis kunna förlägga dem i ev lediga lägenheter på Vallänge och i f d pensionärshemmet i Undrom.

Cirka 400 asylsökande är på gång till Sollefteå kommun



FOTO: ROLF RONESTJÄRNA

I slutet av april hölls ett möte på Hotell Hallstaberget, där Sollefteå kommun och Migrationsverket informerade om det planerade mottagandet av asylsökande till kommunen. SIDAN 3

Ödesdigert misstag av kraftbolaget

Felaktig vattenreglering i Stortannsjön orsakar fiskdöd



FOTO: ROLF RONESTJÄRNA

SIDAN 9

SIDAN 10: BOTEBLADETS REDAKTÖR TOG SIG DE NIO MILEN MELLAN SÄLEN OCH MORA

Sidan 6: Boteåbor hamnade ansikte mot ansikte med ilskna skorpioner

LEDAREN

Välkommen att ta del av ännu ett fullspäckat nummer av Botebladet, Boteås egen tidning! Detta nummer, som faktiskt är det 50:e i ordningen sedan undertecknad tog över redaktörskapet, har sannerligen en internationell prägling. Det är dessutom tio år sedan första Botekrysset fanns med i tidningen. Tack, Erik Hoppe! Även ett stort tack till alla Er som på olika sätt bidragit till tidningens innehåll och fortlevnad, antingen via reportage eller genom att ställa upp för intervjuer!

Som Ni kan utläsa av artikeln på nästa sida, så är sannolikheten stor att Boteå kommer att få ta emot en grupp flyktingar någon gång under sommaren. Eftersom människorna i Boteå är både vänliga och inkluderande, så talar det mesta för att dessa nykomlingar ska känna sig välkomna och uppskattade. En hel del av de asylsökande som kommit till Sverige på senare tid är från Syrien. Erfarenheten säger att en del asylsökande, på platser runt om i Sverige, har blivit kvar på de orter där de har placerats. Givetvis har trivseln spelat en stor roll i de fallen...

Håll med om att årets upplaga av Boteåfestivalen både ser spännande och intressant ut! Givetvis hoppas vi på bra väder och god uppslutning! Välkommen!

Nästa nummer av Botebladet kommer ut vecka 37-38 och sträcker sig oktober månad ut. **OBS NY INLÄMNINGSDAG!**

Ha en underbart välsignad sommar och väl mött på alla de trevliga och intressanta satsningar som bygden har att erbjuda!

Rolf Ronestjärna, chefredaktör


Presstopp nästa Botebladet 2/9

Ann-Charlotte Agrell och Antti Dahlgren är Duo de Luxe

Johan och Anna upplevde ett annorlunda Japan

"Hans Boija har suttit 50 år på sin traktor"

Botaten - En kulturförening i glesbygd

Valet till Parlamentet engagerade bygden

Clowen Sun besökte Kalknäs skola

Botebladet

SOMMAREN 2003

DANIEL NÄSHOLM, EN HEMVÄNDARE

Besök på Kalknäs skola & Bohedsvallen

Mackens framtid är oviss

Förändringar på gång i hopp om att kunna öka försäljningen

SIDAN 16: FILADELFIA ARRANGERAR BARNENS DAGAR

Sidan 32: GIF Sundsvall besöker Bohedsvallen

Bilden ovan visar hur Botebladet såg ut för exakt tio år sedan. Gamla nummer finns till försäljning!

Kontakta gärna oss i redaktionen:
Rolf Ronestjärna 0612-601 23
Erik Sundberg 0612-603 05
Irén Freijs 073-806 43 04

PRESSTOPP NÄSTA BOTEBLAD
torsdagen den 5/9 2013
Notera detta datum i Din planering!

STOP

Signerat

Hej allihopa!

Vilket är ert favoritvårtecken? Mitt är nog ankomsten av de drillande storspovar som vi har på fältet bakom huset. Huset ligger nästan omgivet av öppen mark, tack vare Holms lantbruk, och hade vi en lista med tomtkryss på de fåglar vi sett hemifrån, så skulle den nog vara ganska lång. Nära till finns också Björkån och älven med sina spännande raviner och grova aspar. För att inte tala om gravfälten och de uppmålade stigarna som finns att gå eller springa. Vi som familj får nog betraktas som naturnördar. Edvin, snart 6 år, har i och för sig inte riktigt valt spår än, men Ove och jag i alla fall.

Vi har bott i Herrhushållet (huset hette så på Björkå Bruks tid, eftersom arbetare bodde och åt mat där) sedan hösten 1999, när jag fick jobb på kommunhuset. En bidragande orsak till att vi trivs så bra här är också gemenskapen och framåtandan i bygden. Verkligen imponerande hur man kämpat för skolan och Vallänge! Egen energiproduktion och företagaranda ger inspiration! Och Kontoret i Björkå och Botebladet, vilka tillgångar! Vi har också haft lyckan att kunna ha Edvin hos vår superdagmamma, inom gångavstånd, när han var liten.

Är det inte något upproriskt på gång i hela Sollefteå kommun? Folk engagerar sig och uttalar sin åsikt. Vindkraft och skolor. Tror att detta bubbel kan vara ett bra bränsle för det jag tror måste hända för att glesbygden och planeten ska fortleva - att man börjar hitta egna uthålliga lösningar. Jag tror också att det finns förutsättningar för att Botebygden ska kunna bli mer av ett självförsörjande geografiskt område, där vi har större kontroll själva över det vi behöver för att må bra. Det ger mig framtidshopp och en obändig lust att inte flytta någon annanstans i världen.

Tillbaka till storspoven bakom huset. Vi har sett hur han vallar ungarna undan Holms stora traktor (tack för att ni är försiktiga vid slåttern!), favoritkatten Tarzan och andra synbara faror. Eller hur han som en galen försvarsprojektil sätter fart mot ett gäng överflygande tranor, helt obekymrad eller omedveten över storleksskillnaden. Hans hona lämnar Sverige redan vid midsommar, men bortsett från den något skeva arbetsfördelningen, så tror jag på hans strategi också för Boteå!



Maria Danvind, Björkå



FOTO: ROLF RONESTJÄRNA

När åhörarna hade bänkat sig, i konferensrummet Mobacken, fanns inte en enda ledig stol att uppbringa.

Asylsökande familjer är på gång att placeras i Boteå

Stort informationsmöte inför mottagandet av de asylsökande hölls på Hotell Hallstaberget

Sedan en tid tillbaka har det varit känt att *Sollefteå kommun* har lovat *Migrationsverket* att ta emot ca 400 asylsökande. Obekräftade rykten har sedan dess florerat och som gjort gällande att vissa av dem eventuellt skulle kunna bli placerade i *Boteå*. Detta rykte kan idag till fullo bekräftas. *”Vår förhoppning och plan är att kunna placera en grupp asylsökande i pensionärslägenheterna i Undrom och i lägenheterna på Vallänge, förutsatt att dessa fortfarande är lediga”*, säger *Kenneth Andersson*, operativ chef på *Migrationsverkets* enhet i *Kramfors*, i en telefonitervju den 21:a maj. Detta kommer i så fall att ske någon gång under sommaren, men det är ovisst hur länge de asylsökande kommer att stanna i bygden.

Sollefteå kommun och *Migrationsverket* har under våren anordnat ett antal informationsmöten inför de asylsökandes ankomst, för att kommundelarna på bästa sätt ska kunna ta emot dessa människor, som flytt undan krig och förföljelse. Tisdagen den 23:e april hölls ett sådant möte, dit kommunens föreningar bjudits in, på *Hotell Hallstaberget* i *Sollefteå*. *Lars Blomén* och undertecknad, representerande *Boteåparlamentet* och bygden i stort, var tillsammans med ett 40-tal föreningar på plats.

Moderator för mötet var *Jan Röhlander* och kommunchefen *Bengt-Åke Bilder* inledde med att berätta att det är humanitära och humanistiska skäl som legat till grund för att kommunen tackat ja till att ta emot de asylsökande. Därefter redogjorde *Kenneth Andersson*, på *Migrationsverket*, om handläggning och procedur när det gäller människor som söker asyl i Sverige. På plats fanns även representanter från *Länsstyrelsen*, *Arbetsförmedlingen* och *Fritidskontoret*, som samtliga fick tillfälle att berätta om sin roll i mottagningsprocessen av de asylsökande.



FOTO: ROLF RONESTJÄRNA

Jan Röhlander var moderator för informationsmötet.

av Rolf Ronestjärna



FOTO: ROLF RONESTJÄRNA

De nyinflyttade Boteåborna Heinz och Uta Körner har bara mött vänliga människor i Boteå.

Heinz och Uta Körner känner att de äntligen har hittat hem

Semesterbesöket i Boteå fick paret Körner att bryta upp från livet i Tyskland

När *Heinz* och *Uta Körner* besökte *Boteå* för första gången blev de fullständigt hänförda. Uta berättar att hon under ett antal år hade drömt och fantiserat om att köpa ett hus i *Sverige* och att huset skulle ha utsikt över vatten. Den första december 2010 blev drömmen verklighet, när hon och Heinz äntligen stod som ägare till det röda huset med älvutsikt, ca 100 meter tvärs över vägen från *Macken* i *Undrom*. Men låt oss backa lite i tiden!

Heinz och *Uta Körner* kommer från byn *Bröckel*, som ligger ca 50 km norr om *Hannover* och 120 km söder om *Hamburg*. Heinz berättar att han, innan han gick i pension 2007, jobbade som säljare åt ett företag som sålde dataprogram till läkarpraktiker och till sjukvården. Dessförinnan, på 1970- och 80-talet, jobbade han under många år som ekonom för ett av Europas största reseföretag, vilket innebar att han fick möjlighet att besöka stora delar av världen, bl a *Asien*, *Australien* och *Sydamerika*. Uta, i sin tur, är utbildad turistekonom och jobbar sedan 30 år tillbaka med att planera och koordinera den årliga stadsfesten i *Hannover*, som är en av Tysklands största stadsfester. Ett utmanande jobb, som hon trivs väldigt bra med. Hon har dock, sedan flytten till *Undrom*, lagt ned mycket tid och kraft på att försöka hitta ett jobb på närmare håll, men har hittills inte lyckats. Detta medför i dagsläget långa resor för både henne och Heinz när de ska träffas. *”Jag brukar komma till Undrom fyra gånger per år och då tre veckor åt gången”*, berättar Uta. *”Och jag brukar försöka åka till Tyskland en till två gånger varje år”*, kompletterar Heinz.

Både Heinz och Uta talar bra svenska. Uta har dessutom förbättrat sina språkkunskaper genom att under tre år ta kvällskurser i svenska. Under vårt samtal pratar vi ömsom svenska och engelska och när Heinz, i en och samma mening, även lägger in lite tyska ord får han Uta att brista ut i skratt. Heinz berättar att han i tioårsåldern tillbringade tre månader i Salatrakten som sommarbarn. Trots

den korta tiden i *Sverige* hann Heinz plocka upp svenskan ganska bra, men dessvärre försvann det mesta med tiden. En del svenska ord har dock blivit kvar och framförallt då språkrytmen. *”Men min tunga har lite dåligt minne”*, säger Heinz och skrattar.

Men hur i hela världen gick det då till när paret Körner hamnade i *Boteå*!? Heinz och Uta berättar att de under i princip hela 2000-talet har semestrat i *Sverige*. Första semestern tillbringade de på *Öland* och de efterföljande åren kom de att mer och mer dra sig norröver. Via katalogen *Bo på Lantgård* fick de sommaren 2010 kontakt med *Sigge* och *Inga Bodin* på *Klippgården* i *Undrom* och hyrde då ett hus av dem. Under sin tvåveckorsvistelse i *Boteå* råkade de, hos en mäklare i *Kramfors*, få syn på en husannons som väckte deras intresse. Tillsammans med Sigge for Heinz och Uta och tittade på huset från utsidan och efter kontakt med mäklaren fick de även gå husesyn. Efter två månader återvände de till *Undrom* för att besikta huset och bestämde sig därefter för att köpa det.

Hemma i *Tyskland* har Heinz och Uta tre döttrar. Dessa blev först rejält överraskade när föräldrarna berättade om sina flyttplaner, eftersom de aldrig hade trott att de skulle göra slag i saken och flytta till *Sverige*, men de kom att därefter till hundra procent stötta Heinz och Uta i deras beslut.

TYSKLAND

Statsskick: Förbundsrepublik
Yta: 357 112 km²
Huvudstad: Berlin (3,5 milj invånare 2011 - 5 miljoner i storstadsområdet)
Högsta berg: Zugspitze (2 962 möh)
Invånarantal: 82,2 miljoner (2011)
Invånare/km²: 229
Naturlig befolkningsökning: -0,2% (2009)
Medellivslängd: Kvinnor 82 år & män 78 år
Religion: Protestanter (32%), katoliker (31%)
Läs- & skrivkunnighet: Ca 99%
BNP/invånare: Ca 250 000 kr (2011)
Naturtillgångar: Kol, salt & pottaska
Viktigaste exportvaror: Maskiner & fordon
Valuta: Euro



När jag frågar Heinz och Uta om hur de, så här långt, trivs i *Boteå*, så räcker knappt superlativen till. Båda två känner sig väldigt hemma och de berättar att de bara har mött vänliga och hjälpsamma människor överallt. *”Här finns precis allt vad jag behöver”*, konstaterar Heinz. *”Jag känner mej lycklig här och det känns verkligen som om jag har hittat hem. Det är så...*(hon letar snabbt i sin tysk-svenska ordbok)*...rogivande här!”*, säger Uta avslutningsvis.

av Rolf Ronestjärna



FOTO: ROLF RONESTJÄRNA

Döttrarnas hästar följde också med till Undrom, men Uta och Heinz har, sedan bilden togs, sålt dem.



FOTO: CATHY, KINESISK GUIDE

Ulla, Markus, Niklas och Lars Bodin gjorde bl a ett uppskattat besök i Den förbjudna staden.

Familjen Bodin från Undrom gjorde en intressant resa till Kina

En av resans absoluta höjdpunkter var besöket vid Den kinesiska muren

Den 25:e mars åkte vi till *Peking* för att besöka Lars bror Martins familj. Första intrycket av *Kina*, när vi steg ut ur planet, var en kolaktig doft, vilken förföljde oss under hela Kinavistelsen. Efter ett, som det kändes, oändligt antal kontroller blev vi hämtade av Martin. Trafiken var ett organiserat kaos. Folk byter fil hursomhelst. Överbelastade motorcyklar, mopeder och cyklar tar sig fram överallt utan att se sig för. Tuta och kör! Stanna där du är om du inte vet var du ska!

Andra dagen besökte vi en tygmarknad där det fanns otroligt mycket att välja på. En skräddare kom hem till oss på kvällen för att ta upp beställningar på det vi önskade få uppsytt. Kläderna var klara en vecka senare.



FOTO: ULLA BODIN

Tre ekorrar av rasen Bodin klättrar längs den Kinesiska muren.

Två dagar var vi med ”vanliga” turister. Av guiden fick vi då lära oss att man inte har turistat i *Peking* om man inte har besökt den *Kinesiska muren*, *Den förbjudna staden* och ätit pekinganka. Det sistnämnda var det minst upphetsande.

Dag ett, som turister, fick vi se det *Himmelska templet*, kejsarens sommarpalats, *Den förbjudna staden* och framställning av sötvattenpärlor. Guiden berättade mycket om kejsare, dynastier och palats. En kejsare hade 3 000 hustrur som han vardera tillbring-

ade inlåst med i tre dygn under bröllopsnatten (nätterna). Det blev ca 30 år i bröllopssäng! Man kan undra hur mycket han egentligen hann med att styra landet...

Vi fick se en hel del tempel, som nästan såg likadana ut var de än låg. Ett högt hus med bara en våning. I mitten fanns en stor sal med en hög tron i mitten och på vardera sidan ett enklare rum. I ett av templen i *Den förbjudna staden* var sidorummen s k sovrum, som användes när kejsaren skulle använda sina 27 badkar, som också fanns i det templet. Det var en ära för en kines att få arbeta i *Den förbjudna staden*, men kom man väl innanför murarna var det svårt att komma ut igen. En tjänarfamilj, som fött en son därinne, kunde få köpa ett hus utanför murarna. Dit kunde sonen få flytta när han fyllt 13, men då fick han aldrig mer träffa sina föräldrar.

Den kinesiska muren var fantastisk! Den slingrar sig överst på bergstopparna likt en gigantisk orm. Känslan blir ännu större med tanke på att muren är en sista viloplats för de 10 000-tals människor som byggde den under 1 600 år, med början år 200 f Kr. De som dog under bygget murades in i den, eftersom det var det lättaste sättet att bli av med dem. Det finns tre ställen, på den 800 mil långa muren, som är öppen för både turister och för kineserna själva. Vi besökte *Badaling*, där historien syns bäst och där muren bröts i ett slag mellan två kejsare. Brottet finns kvar än idag, men det har renoverats och anpassats för turisterna. Att klättra uppför muren var hisnande. Lutningen är betydligt större än vad man kan föreställa sig och jag upptäckte, till min förvåning, att jag fick svindel. Lars och pojkarna imponerade däremot på guiden när de, likt ekorrar, klättrade långt upp längs muren.

Vid ett tillfälle var pojkarna och Lars, tillsammans med Martin och hans flickor, på en bakgata full med folk som kantades av stånd med de mest (i våra ögon) läbbiga frestelser såsom skorpioner och skalbaggar. Dessa var levande uppträdda på spett och satt där med sprattlande ben. Spettet doppades ner i en gryta med kokande olja för att sedan förtäras med god aptit av de som så önskade.

Naturligtvis blev det en hel del shopping. Lars och pojkarna tröttnade efter en dag, medan vi mammor höll på ytterligare en dag. För mig var det här med att pruta helt nytt. Min svägerska Annica är däremot briljant på det. Hon bestämde

forts. nästa sida

KINA

Statsskick: Marxist–Leninist enpartistat
Yta: 9 596 961 km²
Huvudstad: Peking (19 milj invånare 2010 - 22 miljoner i storstadsområdet)
Högsta berg: Mount Everest (8 848 möh)
Invånarantal: 1 334 miljoner (2011)
Invånare/km²: 139
Naturlig befolkningsökning: 0,5% (2010)
Medellivslängd: Kvinnor 75 år & män 72 år
Religion: Buddhister (ca 10%), kristna (ca 5%)
Läs- & skrivkunnighet: Ca 94%
BNP/invånare: Ca 55 000 kr (2011)
Naturtillgångar: Kol, olja & koppar
Viktigaste exportvaror: Maskiner & elektronik
Valuta: Renmimbi





FOTO: NIKLAS BODIN

Friterad skorpion är en kinesisk delikatess.



FOTO: ULLA BODIN

På vissa ställen var Den kinesiska muren rejält brant.

ett pris redan innan och sedan gav hon sig inte förrän det blev så.

På resan till *Xian* fick de andra klara sig utan mig. Jag låg nämligen hemma i magsjuka. Jag missade snabbtåg i egen kupé, lyxhotell, fler tempel och *Terakottaarmén*. När Terakottaarmén restaureras gjuts kroppen i en form och därefter sätter man på ett handgjort huvud så att alla får sitt eget ansikte.

av Ulla Bodin



FOTO: ULLA BODIN

Ett prov på lite ovanlig kinesisk arkitektur.



FOTO: JENS NÄSMAN, TIDNINGEN ÄNGERMANLAND

Undromslaget bestod av Nicke Eriksson, Thomas Sagraeus, Joel Åman, Johnny Starkman, Jonas Wikner, Thomas Melin, Mathias Åman, Magnus Nyberg, Roger Häggström, Patric Rappson och Per-Åke Edström. På bilden saknas Jörgen Bodin, Joel Bodin, Pär Bergström, Jörgen Melin, Jimmy Hägglund, Jonathan Hallén, Ronnie Eriksson, Pierre Dahl och Fredrik Holm.

Undroms IF:s innebandylag lyckades vinna seriespelet

Laget som tog hem innebandyns division 3 bestod till stor del av f d Boteåbor

Det har gått nästan 20 år sedan *Boteå* senast hade ett innebandylag i seriespel. Sedan dess har *Undroms IF:s* innebandysektion varit vilande. Inför den just avslutade säsongen ruskade dock ett antal f d Boteåbor och överåriga spelare (medelåldern i laget låg på drygt 35 år) i Sollefteås innebandylag, åter liv i liket. Några av klubbens yngre spelare hängde även på. *”Vi hade ingen speciell taktik, utan vår melodi handlade mer om att bara att ha roligt på plan”*, berättar den spelande tränaren och tidigare Boteåbon *Thomas Sagreus* över telefon. Detta kom också att avspegla sig i målproduktionen, där man kom att snitta nästan 16 mål framåt per match. I premiärmatchen tvålade man t ex till motståndarna med hela 32-2, utan att ha tränat något innan. Till mångas förvåning tog man dessutom hem hela serien! Man valde dock att tacka nej till uppflyttning, eftersom de flesta av spelarna inte var beredda att satsa den tid som ytterligare skulle krävas för spel högre upp i seriesystemet. ”*Vi hade säkert kunnat hävda oss bra där, eftersom vi i DM spelade jämnt mot ett lag i tvåan”*, avslutar Thomas.

av Rolf Ronestjärna



FOTO: ROLF RONESTJÄRNA

Stortannsjön har under våren sett ut som ett månlandskap och fritidsfiskaren Lars Blomén tycker att det är skamligt att kraftbolaget EON inte har visat någon som helst hänsyn mot naturen.

Omfattande miljökatastrof i Boteås fiskevårdsområde

Enligt Lars Blomén kommer det att ta många år innan Stortannsjön har återhämtat sig

Under senare år har fiskebeståndet i *Stortannsjön* minskat kraftigt och många har ställt sig frågan varför. Nu har kanske orsaken till detta klarlagts. Den del av *Stortannsjön* som kallas *Lillsjön* är på sina djupaste ställen tre meter. Men *EON*, som sköter vattenregleringen i området, har under våren tömt sjön på nästan 2,5 meter. Detta ledde till att vattenståndet blev så lågt att bottnen delvis täcktes av is, vilket innebar att både växter och alger riskerade att dö. *”Det är sorgligt att företaget tömmer sjön under mars-april, dom känsligaste månaderna för djurlivet. Det som lever och växer i sjön dör. Även bävrarna drabbas. Allt kollapsar när inte fisken och grodorna kan lägga sin rom och abborrarna och gäddorna överlever inte då deras viktigaste föda är just grodyngel”*, säger *Lars Blomén*, fritidsfiskare och sommarstugeägare i närområdet. Normalt kläcks miljontals fisk- och grodyngel varje år. Gäddorna leker och har sin romläggning två veckor före midsommar och tills dess kommer vattnet inte hinna stiga till de lekplatser där rommen läggs. Med snösmältningen kommer inget sjövatten, utan ett vatten med ett helt annat material som den fisk som eventuellt överlever ska försöka finna föda i.

På 1800-talet var inte *Lillsjön* en sjö utan en liten å. Det var då den dämdes upp och dammen byggdes. Sedan dess har man haft reglering. Vattenlagen, som styr vilka vattennivåer som tillåts i reglerade sjöar, är från 1918. Lagen är dock otidsenlig och är på gång att moderniseras.

Fotnot: Artikeln har tidigare publicerats på www.botea.se

av Kerstin Sjögenbo



FOTO: ROLF RONESTJÄRNA

Vattennivån i Stortannsjön var rekordlåg i år.



FOTO: ROLF RONESTJÄRNA

Även Gålsjön drabbades hårt av regleringen.



FOTO: ROLF RONESTJÄRNA

Boteåbon Josef Ronestjärna åkte sitt första Vasalopp under närmast perfekta förhållanden.

Många Boteåbor har under årens lopp åkt Vasaloppet

Botebladets sportreporter följde årets upplaga av Vasaloppet på nära håll

Vasaloppet lär vara världens största och längsta skidtävling. Aldrig hade jag väl kunnat föreställa mig att jag själv en dag skulle åka de nio milen mellan *Sälen* och *Mora*. Själva upprinnelsen var denna: *”Pappa, jag funderar på att åka Vasaloppet nästa år!” ”Om du åker, Josef, så lovar jag att följa med!”*, blev mitt omedelbara svar. Och så blev det! För mig handlade det dock givetvis bara om att färdas sträckan med bil och försöka vara ett moraliskt och näringsberikande stöd för son nummer fyra av sex.



FOTO: ROLF RONESTJÄRNA

Denna bild togs precis strax före startskottet.



FOTO: ROLF RONESTJÄRNA

Den första backen, efter det att åkarna har lämnat skidstadion, är en notorisk flaskhals.



FOTO: ROLF RONESTJÄRNA

Trots omgiven av tusentals åkare, kämpade varje åkare en ensam och tröstlös kamp mot sig själv.

Vid kvällningen, dagen innan start, anlände far och son till *Sälen*. Det var smockfullt med folk vid receptionen och Josef hämtade först ut nummerlapp och information. Därefter lämnade han in sina skidor för vallning, ett beslut som han under morgondagen många gånger fick anledning att vara tacksam över, eftersom han kom att ha både ett perfekt glid och fäste under hela loppet.

Via nätet hade Josef bokat sovplats åt oss i en idrottshall, ca en halvmil norr om *Sälen*, där dock förvånansvärt lite folk övernattade. Efter ett besök på en närbelägen pizzeria gjorde vi oss redo för nattens vila. När vi, vid femtiden nästa morgon, slog upp våra blå var övriga nattgäster i princip färdigpackade. Själva låg vi dock kvar en stund och lade upp taktik inför dagens (pr)övningar.

Efter en rejäl frukost var det hög tid att bege sig till startplatsen. P g a rådande trafik- och parkeringssituation fick vi ställa bilen ca en kvarts gångväg från startplatsen och ta oss dit längs Vasaloppsspåren. Det var ett myller av människor på startområdet och köerna, till det väl tilltagna antalet bajamajor, var till synes oändliga. Ur högtalarna dånade musik och Friskis & svettisgymnastik kördes för att hjälpa åkarna att hålla värmen. Josef var, som den rookie han var och är, placerad i sista startgrupp och han valde dessutom att låta hela fältet starta innan han tog på sig sina skidor och inledde sina långa och mödosamma färd mot den väntande kranskullan i *Mora*.

Väntetiden för åkarna, vid den inledande och omtalade backen, var ca en timme. Lika länge tog det nog även för undertecknad att ta sig ut ur *Sälen*, beroende på bilköer och på att den snö, som hade lagts över vägen, hindrade honom att överhuvudtaget kunna ta sig därifrån. Därefter flöt det på bra till och vid de olika kontrollerna. Trots mängder av åskådare, och en strid ström av tappra skidåkare, lyckades far och son att hitta varandra vid de kontroller som de hade planerat att mötas vid, nämligen i *Mångsbodarna*, *Risberg*, *Evertsberg*, *Oxberg* och *Hökberg*. I *Evertsberg*, alltså ungefär halvvägs i loppet, drabbades Josef av en trötthetsperiod, men återfick tacksamt nog krafterna. I *Oxberg* fanns bl a TV-underhållaren *Kalle Moraeus* på plats och delade ut blåbärssoppa. *Botebladets* vältränade sportreporter klev då innanför avspärrningarna och fick tillåtelse att ta en bild på honom efter hälsningsfrasen: *”Rolf Ronestjärna, Botebladet. Är det OK om jag tar en bild!?”*

Efter 10,5 timmar passerade Josef, efter en rasande forcering de sista kilometrarna, slutligen målinjen i *Mora*. Han var märkbart trött, men samtidigt glad över att ha klarat utmaningen, detta med tanke på att han bara hade tolv mil i benen inför loppet.

av Rolf Ronestjärna



FOTO: ROLF RONESTJÄRNA

Förre skidvärldsmästaren Thobias Fredriksson jobbade i vallningsboden i Sälen.



FOTO: ROLF RONESTJÄRNA

TV-kändisen Kalle Moreaus langade blåbärssoppa i både Smågan och i Hökberg.



FOTO: ROLF RONESTJÄRNA

Väl hemma har Moa haft lite svårt att greppa alla de fantastiska upplevelser som hon varit med om.

Björkåtjejen Moa Grubb har fått smak på Sydostasien

Moa Grubb har alldeles nyligen rest runt i Sydostasien vid två olika tillfällen

Stora mängder vatten har hunnit passera under *Björkåbron* sedan *Moa Grubb* slutade på *Kalknäs skola* för snart tio år sedan. Och trots att det endast har gått knappt fyra år sedan jag tog det foto av henne, som är med i årets *Boteåalmanacka*, så är det knappt att jag känner igen henne när hon leende och brunbränd öppnar dörren till föräldrahemmet i *Björkå*.

Moa har, sedan hon 2009 gick ut Samhälls/kulturinriktningen på *Gudlav Bilderskolan* i *Sollefteå*, till stor del tillbringat tiden på annan ort. Vintern 2009-10 jobbade hon som liftvakt i *Sälen* och följde upp detta med att även jobba där som bikeparkvärd under sommaren. Vintern därpå var hon tillbaka i *Sälen*, för att istället jobba i uthyrningen, och under juni-september 2011 jobbade hon som receptionist på casinot i *Sundsvall*.



ARKIVBILD

Moa och Frida besöker Maya Bay på Phi Phi Islands.

I mitten av oktober 2011 inleddes det stora sydostasienäventyret för Moa, den tidigare Boteåbon och klasskompisen *Frida Hedberg* och en tjejkompis från *Sollefteå*. Första anhalt, på deras tio veckor långa resa, var *Bangkok* i *Thailand*. Ursprungstanken var att de skulle fortsätta därifrån till *Bali*, men planen fick ändras eftersom det visade sig att flyget dit var alldeles för dyrt. Istället reste de därför direkt till *Laos*, där de kom att resa runt i landet i ungefär tre veckor med buss. En av

höjdpunkterna var när de färdades med gummiringar genom djungeln utmed floden *Vang Vieng*, inte en helt ofarlig sysselsättning då den idag är förbjuden p g a alla olyckor som skett på sistone. *”Laos var väldigt smutsigt och fattigt och maten var inte heller nån direkt höjdare”*, sammanfattar Moa.

Från *Laos* for tjejtrion vidare med buss till staden *Hue*, i de centrala delarna av *Vietnam*, en liten nätt tripp på 18 timmar. *Vietnam* var betydligt mer utvecklat än *Laos* och maten var även bra. Däremot fick de vara betydligt mer på sin vakt där, eftersom stölder var mer förekommande. T ex blev bussen de färdades i utsatt för ett brutalt rånförsök under natten. *”Vi vaknade mitt i natten av en massa oväsen. Det visade sej att bussen hade kört över en spikmatta och fått sina däck punkterade. Utanför stod en massa folk och kastade tegelstenar på rutorna och dom försökte även ta sej in i bussen. Jag blev alldeles livrädd och trodde att min sista stund var kommen, men chauffören lyckades dock att köra bussen därifrån.”* Vid ett annat tillfälle blev dessutom Frida och Sollefteåtjejen av med sina digitalkameror, innehållande alla deras foton från resan. På pluskontot förtjänas dock att nämnas att de bl a gjorde ett intressant nedhopp i några gamla tunnlar från Vietnamkriget och att de likaså gjorde ett uppskattat besök i semesterparadiset *Nha Trang* på sydkusten.

Efter två veckor i *Vietnam* flög de vidare till *Bali*, där de hade stämt träff med två andra Sollefteåtjejer. *Bali*, som är en provins i *Indonesien* och ligger drygt två kilometer från *Java*, visade sig bli Asienresans höjdpunkt. Där tillbringade de bl a tid i turistorten *Kuta* och besökte en del paradisöar i området, bl a *Gilliöarna*, som erbjöd bra snorklingsvatten. Efter drygt ett par veckor på *Bali* flög de tillbaka till *Thailand* för att bl a fira jul där. Väl på plats tillbringade de bl a fem dagar på ön *Koh Phangan,* en vecka på *Phi Phi Islands* och fem dagar i *Koh Jum*. Därefter flög Moa själv till ön *Koh Tao* för att där ta ett dykarcertifikat. Efter nyårsfirande på *Phi Phi Islands* återvände hon till *Sverige*, medan de andra tjejerna med tiden drog vidare till *Filippinerna*.

Efter att ha vilat upp sig en vecka på hemmaplan, for Moa vidare till det väntande uthyrningsjobbet i *Sälen*. Under sommaren 2012 jobbade hon i restaurangen på *Sollefteå camping*.

forts. nästa sida

VIETNAM

Statsskick: Marxist–Leninist enpartistat
Yta: 331 114 km²
Huvudstad: Hanoi (1,5 milj invånare 2010 - 6,4 miljoner i storstadsområdet)
Högsta berg: Fan Si Pan (3 146 möh)
Invånarantal: 87,8 miljoner (2011)
Invånare/km²: 285
Naturlig befolkningsökning: 1% (2011)
Medellivslängd: Kvinnor 77 år & män 73 år
Religion: Buddhister (70%), katoliker (10%)
Läs- & skrivkunnighet: Ca 93%
BNP/invånare: Ca 20 000 kr (2011)
Naturtillgångar: Olja, naturgas & kol
Viktigaste exportvaror: Ris, kaffe, olja & textilier
Valuta: Dong

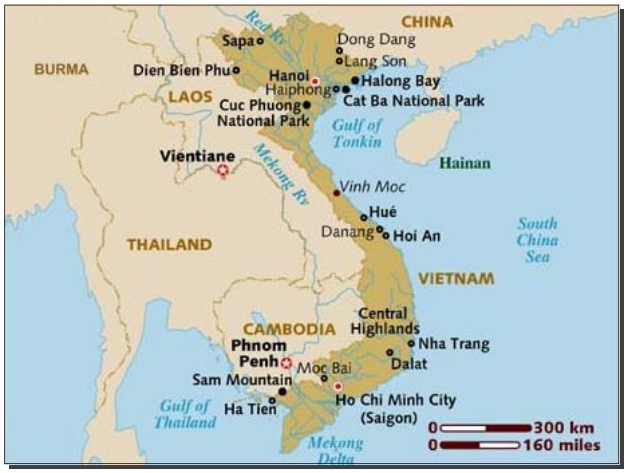



ARKIVBILD

Tjejerna ägnar sig åt elefantridning på Koh Samui.



FOTO: SARA SIMONSEN

Frida och Moa åker jeep på Koh Samui.

I mitten av oktober, exakt på dagen för fjolårets avresa, var det åter dags för Moa och Frida att kränga på sig sina ryggsäckar för ytterligare ett Asienäventyr. På resplanen stod den här gången *Thailand* och även *Filippinerna*, som Frida hade talat sig varm för efter sitt förra besök. *”Dom båda länderna påminner väldigt mycket om varandra. Den stora skillnaden är dock att övärlden i Filippinerna är betydligt mer orörd och att människorna talar engelska där”*, förklarar Moa. I princip uppehöll de sig en månad i samma område som de avslutat förra Thailandsvistelsen i. Moa passade även på att uppgradera sitt dykarcertifikat till ett avancerat sådant.



Därefter flög de till *Filippinerna*, där de under sex veckors tid badade, surfade och luffade runt på olika småöar, varav ön *Siargao* kom att bli deras favorit. Den kanske mest minnesvärda upplevelsen var nog när Moa följde med på en s k hajsafari, där man på 26 meters djup, och utan några som helst skyddsanordningar, satt på en liten klipphylla under det att hajar simmade förbi på bara några meters avstånd. Likaså upplevelsen när landet hotades av den största orkanen på mer än 20 år. *”Det var panikstämning överallt och man kände sej både liten och maktlös.”*

Under vistelsen på *Filippinerna* sökte och fick de även, via internet, jobb på en fruktodling i *Nya Zeeland*. Dessa planer gick dock inte i lås p g a strul med deras visumsansökan. I samma veva gjorde de även ett tvåveckorsbesök i *Kambodja* och de drog även över till *Bangkok* för att försöka få till det med sin visumansökan. I *Kambodja* hade de stött ihop med några Härnösandsbor, som de bestämde sig för att följa efter till *Vietnam*, där de kom att stanna i ett par veckor. Avslutningsvis tillbringade de ytterligare sex veckor på *Filippinerna* innan de slutligen återvände till *Sverige*.

Moa berättar till sist att hon absolut kommer att bege sig ut och resa igen och att hon tycker att hon har utvecklats och mognat som människa efter att ha mött nya kulturer och träffat nya människor. *”Jag har lärt känna mej själv bättre och hur jag funkar i olika situationer. Jag har även blivit bättre på engelska och fått ett bättre självförtroende”*, konstaterar hon.

av Rolf Ronestjärna

Fotnot: Samtliga Moas bilder är från 2:a resan.



FILIPPINERNA

Statsskick: Republik
Yta: 300 000 km²
Huvudstad: Manila (1,7 milj invånare 2010 - Ca 12 miljoner i storstadsområdet)
Högsta berg: Mount Apo (2 954 möh)
Invånarantal: 95 miljoner (2011)
Invånare/km²: 314
Naturlig befolkningsökning: 1,7% (2010)
Medellivslängd: Kvinnor 72 år & män 66 år
Religion: Katoliker (83%), muslimer (8%)
Läs- & skrivkunnighet: Ca 96%
BNP/invånare: Ca 27 000 kr (2011)
Naturtillgångar: Koppar, guld, silver, nickel & krom
Viktigaste exportvaror: Elektronisk utrustning
Valuta: Filppinsk peso



FOTO: ROLF RONESTJÄRNA

Både elever och lärare på Kalknäs skola har på kort tid haft stor glädje av det nya pingisbordet.

Utemiljön på Kalknäs skola har fått sig en ansiktslyftning

Elever, lärare och föräldrar har tillsammans förbättrat skolans utemiljö

Trivseln bland personal och elever på *Kalknäs skola* i *Undrom* har alltid varit omvittnat god. En av anledningarna har varit skolans fina utemiljö, som erbjudit goda möjligheter till roliga och meningsfulla rastaktiviteter. I samband med en fixarkväll, den 6:e maj, där elever, personal och föräldrar sammanstrålade, gjordes ytterligare ansträngningar för att förbättra skolans redan fina utemiljö. T ex byggde man en minihinderbana med hjälp av bildäck som grävdes ned i marken och likaså förbättrade man ett av skolgårdens bollplank. Men framförallt, och till elevernas stora förtjusning, skruvade man ihop och ställde upp ett sprillans nytt bordtennisbord för utomhusbruk. Bordet ifråga har inköpts med medel ur den fond som *Boteåparlamentet* fått att förvalta ifrån den förening som en gång i tiden bildades för att rädda *Para skola*. Uppe i det angränsande skogspartiet har även, med föräldrarnas hjälp, ett gediget vindskydd satts upp. Eleverna hjälpte till med målningen av vindskyddet.

av Rolf Ronestjärna



FOTO: ROLF RONESTJÄRNA

Skolgården piffas upp med färg.



FOTO: MARIA BOSTEDT

Vindskyddet snickras ihop.



FOTO: ROLF RONESTJÄRNA

Hinderbanan iordningställs.



FOTO: ROLF RONESTJÄRNA

Pingisbordet monteras upp.

PORTRÄTTET



FOTO: ROLF RONESTJÄRNA

Bruno Bolin

Bruno Bolin härstammar från en gammal jordbrukarsläkt

I detta nummer av Botebladet porträtteras Stöndarbon Bruno Bolin

Det är kul när ens uppfattning om vissa människor bekräftas och *Bruno Bolin* i *Stöndar* levde verkligen upp till mina förväntningar. Han har under flera år stått som en säker reserv på min lista för personer att porträtteras i *Botebladet*. Givetvis och tacksamt nog ställde han upp när jag fick ett sent återbud inför detta nummer.

Bruno Bolin såg för första gången dagens ljus på *Sollefteå BB* 1937 och han växte upp i *Stöndar* tillsammans med Bernt,



FOTO: ROLF RONESTJÄRNA

Den f d jordbrukaren Bruno Bolin är ett med sin traktor.

FEM SNABBA FRÅGOR:

Mitt älsklingsplagg:
- Arbetskläder till vardags och byxor och blazer till fint.

Sån är jag:
- Jag är social och ganska utåtriktad.

Tre föremål jag skulle ta med till en öde ö:
- En bok, en transistorradio och en telefon.

Jag blir glad när:
- När jag kunnat glädja någon annan människa.

Någon jag gärna vill träffa:
- Mina föräldrar.

sin två år yngre bror. Pappa Gustav och mamma Hillevi var båda jord- och skogsbrukare, med anor från en gammal jordbrukarsläkt som bodde och verkade i *Boteå* i slutet av 1600-talet.

På föräldrarnas gård fanns dryga halvdussinet mjölkkor, ett antal hästar och till husbehov en slaktgris och några höns. På gården fanns det givetvis därför för jämnan en mängd göromål att ta itu med och de två bröderna fick redan i unga år lära sig att hjälpa till, speciellt sommartid. *”Det var inget tvång, men man kände att man ville hjälpa till”*, berättar Bruno. På somrarna for man gärna och badade i *Högforsån*, en bit nedanför kraftverket, och hemmavid roade man sig bl a med att spela fotboll. *”Nej, jag har aldrig varit nån tävlingsmänniska”*, svarar Bruno när jag frågar honom om han även spelade i något lag. I tonåren roade sig han och bygdens ungdomar med bio, i antingen *Sunnersta Folkets Hus* eller på *Skogsblomman* i *Undrom*, och en av de första filmerna som han såg, på just *Skogsblomman*, var *Barnen från Frostmofjället* (1945). Bruno deltog även i den ungdomsverksamhet som *IOGT* bedrev i sin lokal nere vid stranden i *Undrom*. *”Det var något av en samlingspunkt för en del av bygdens ungdomar och på den tiden var det cykeln som gällde, vare sej man ville ta sej dit eller någon annanstans”*, berättar Bruno.

De sex första skolåren tillbringade Bruno i *Offers skola* och årskurs sju gick han på den nybyggda skolan i *Kalknäs*. Efter tre månaders fortsättningsskola och konfirmation var han redo för vuxenlivet. Under tonåren jobbade han några somrar vid *Sandslåns sorteringsverk*, som var ett av världens största på den tiden, och efter avslutad skolgång kom han att fortsätta hjälpa till hemma på gården, för att 16 år gammal börja på *Hola Folkhögskola*. Tanken var att bättra på kunskaperna i basämnena, något som han också kom att göra under två sexmånaders perioder under åren 1953-1955. Efter avslutade studier, och efter lumpen som sjukvårdare på *I21* och *T3* i *Sollefteå*, fortsatte han att arbeta hemma på gården, för att från hösten 1957 gå ett halvår på *Tvillingsta lantmannaskola* utanför *Örnsköldsvik* (där *Peter Forsbergs* golfbana ligger idag). *”Det var en fin tid med bra gemenskap”*, minns Bruno. Väl tillbaka i *Stöndar* kändes tillvaron ganska dyster, efter den roliga tiden på skolan, och Bruno var därför inte sen att nappa på erbjudandet om en avlönad praktikplats på *Tvillingsta*, som dök upp efter sommaren. Han kom att stanna på skolan i 2½ år och för pengarna, som han lyckades spara, köpte han sin allra första bil; en VW-bubbla. Väl hemma for han iväg på en tre månader lång kurs för blivande kontrollassistenter på en skogs- och lantbruksskola i *Hälsingland*. Tillbaka i *Boteå*, hann Bruno knappt börja sin nya karriär förrän han fick ett erbjudande om att bli ämneslärare inom djur- och mjölkhushållning på *Stöndars lanthushållsskola*. Bruno tvekade först, men lät sig sedan övertalas av skolans propsande rektor. Där blev han kvar till 1965, då ämnet togs bort ur undervisningen.

forts. nästa sida



FOTO: ROLF RONESTJÄRNA

1968 tog Bruno och Ulla Bolin över det ena av Brunos föräldrars båda hus i Stöndar.

Några år innan, närmare bestämt 1962, började en ny lärare, vid namn *Ulla Strömdahl*, på skolan och ganska snart uppstod ljuv musik mellan henne och Bruno. Resten är historia. 1965 ägde bröllopet rum i *Seglora kyrka* på *Skansen*. Samma år bestämde sig skolan i *Stöndar* för att lägga ned själva jordbruksdelen och Bruno blev då erbjuden att arrendera denna, vilket han tackade ja till. När anläggningen därefter såldes 1982, och gjordes om till en kursgård i *Metalls* regi, fick Bruno möjlighet att köpa loss åker- och skogsmark med tillhörande ekonomibyggnader. Och sedan dess har alltså Bruno drivit jord- och skogsbruket. 2012 överlät han dock driften till dottern Ann och dennes sambo Lars. Under veckorna brukar Bruno försöka att hjälpa till i jordbruket så mycket han kan. *”Jag tycker att det är roligt och jag mår bra av det. Jag får jobba så mycket som jag vill och ämnar att fortsätta med det så länge jag är pigg.”* Bruno berättar att han aldrig har ångrat sitt yrkesval, men att han samtidigt är tveksam över om han skulle ha valt samma yrke idag, med tanke på hur svårt det är för dagens jordbrukare att få det att gå runt.

Utöver dottern Ann, född 1972, har Bruno och Ulla begåvats med ytterligare två barn. Dels sonen Mats, född 1967, som jobbar som flygtekniker och har hela *Sverige* som arbetsplats och dessutom sonen Håkan, född 1969, boendes med sin familj i Oslo, där han jobbar som dataprogrammerare. Bruno och Ulla kan dessutom glädja sig åt sammanlagt fem barnbarn.

Man skulle nog kunna säga att Bruno har varit något av en föreningsmänniska under sitt liv. Under tonåren var han aktiv inom *Centerns ungdomsförbund* och han satt även med i distriktsstyrelsen under några år. I 20-årsåldern kom han med i *Boteå kyrkofullmäktige* och satt med där fram till i början av 2000-talet då det lades ned. Sedan 90-talet har han även suttit med i *Boteå kyrkoråd* och är även dess ordförande sedan tio år tillbaka. Sedan tio år sitter han likaså med i *Sollefteå samfällda kyrkofullmäktige*. Han har också varit ordförande i *Stöndar vattenförening* i ca 20 år. Dessutom är han, sedan åtta år tillbaka, med i *Frimurarna* i *Sollefteå*.

Sången och musiken har tveklöst haft en stor plats i Brunos liv och i drygt 50 år har han varit en trogen medlem i *Boteå kyrkokör*. *”Egentligen är jag helt omusikalisk, men det har funkat tack vare att jag har kunnat stå bredvid den tonsäkre Lennart Bergström”*, säger Bruno och skrattar glatt. Bruno berättar avslutningsvis att han tycker om att resa och då framförallt inom Sverige. Resan till *Colombia*, för några år sedan, var dock en fantastisk upplevelse för både honom och Ulla (se *Botebladets* vinternummer 2009 på *www.botea.se*).

Bruno kan m a o blicka tillbaka på ett långt och innehållsrikt liv i *Boteå*. *”Jag har trivts bra i Boteå och grannsämjan i Stöndar har varit otroligt god.”*

av Rolf Ronestjärna



FOTO: ROLF RONESTJÄRNA

Bruno Bolin har verkligen uppskattat den goda sämjan mellen grannarna i Stöndar.



Boteåparlamentet informerar

PRENUMERATION BOTEBLADET

Prenumerera på Botebladet!!!



Känner Du någon utflyttad Boteåbo eller annan person som skulle vilja få Botebladet i brevlådan? Är Du själv inte bosatt här, men ändå vill läsa Botebladet? Vill Du prenumerera på Botebladet för någon annans räkning? Möjligheten finns i så fall att, till det låga priset av **130 kr/år** (inklusive porto), få tidningen skickad dit Du vill! Vänligen kontakta prenumerationsansvarig: *Karin Ronestjärna, Tel: 0612 - 601 23* eller skicka ett vykort till redaktionen på adress: *Botebladet, c/o Karin Ronestjärna, Undrom 140, 881 95 Undrom*. Allra enklast är det att skicka ett mail till **karin@ronestar.nu**

Boteåparlamentets Bankgironummer är 5548-6377

VIKTIG INFO

REDAKTIONELLT MATERIAL

Lämna alltid in information för **Anslagstavlan** (såsom evenemangstips och annan reklam) till redaktionen i god tid innan angivet presstopp (ju tidigare desto bättre). Det som kommer in i sista minuten tas in i mån av tid och plats. **Artiklar och reportage måste lämnas in minst en vecka före presstopp**. Maila alltid så stora bilder som möjligt, för att få bästa slutresultat. Glöm inte bort att ange fotograf och vilka personer som finns med på bilderna. Bidrag tas helst emot via mail eller USB-minne. Maskinskriven text funkar också, men dock helst bara i nödfall. Mailadressen är som tidigare: **botebladet@botea.se**

LEDIGA LÄGENHETER I UNDROM


OBS. Lägenheten på bilden är dock inte ledig.

Just nu finns det tre lediga lägenheter på pensionärshemmet i Undrom och tre på Vallänge (enligt Solatums hemsida den 25/5). Kanske är detta något för Dig, som eventuellt har funderat på att flytta till något mindre. Kolla gärna med Solatum på 0620-68 28 50.

LEDIGA HUS I BOTEÅ



Hör av Dig till **Boteå Utvecklingsgrupp** om Du känner till nåt hus som är till salu eller står tomt i Boteå. Det finns nämligen fortfarande en del barnfamiljer som kan tänkas vara intresserade av att flytta hit och som därför söker boende. Tag även vara på möjligheten att hitta och annonsera ut hus via Boteåparlamentets hemsida på **www.botea.se**. *Kontaktpersoner: Lennart Johansson, 0620-321 82, Laila Lindholm, 602 48, Kristina Strand, 600 88, Ingrid Wiking, 600 16, Gun Åslund, 070-268 11 27 & Claire Sjölander, 604 70.*



FOTO: ROLF RONESTJÄRNA

Valarbetarna Ingrid Viking och Erik Hoppe bevittnar när Margareta Hansen lämnar sin valsedel.

Valet till Boteåparlamentet genomfördes utan missöden

Sex nya kandidater röstades in i Boteåparlamentet för nästa mandatperiod

Sista fre- och lördagen i april, utanför *Handlar´n* i *Undrom*, och likaså på sista april, vid Valborgsmässofirandet i *Björkå*, genomfördes valet till *Boteåparlamentet*. Nomineringsarbetet inför årets val har varit exceptionellt tungt, eftersom det har varit mycket svårt att vaska fram nya kandidater. Risken är därför överhängande att valförfarandet kan komma att behöva ändras framledes, något som i så fall kommer att kräva en stadgeändring.

101 Boteåbor röstade, hur som helst, fram 15 ordinarie ledamöter och två ersättare. Dessa tillträder vid byatinget i oktober och är valda på två år.

av Rolf Ronestjärna

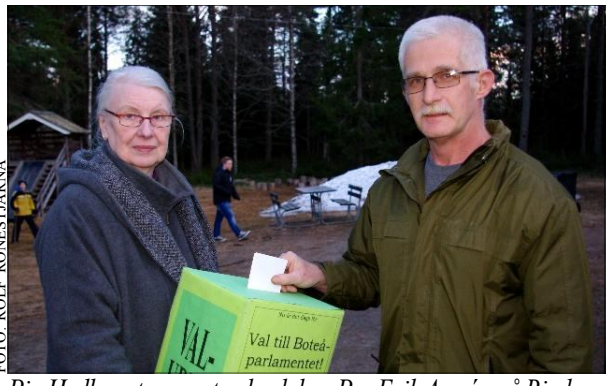

FOTO: ROLF RONESTJÄRNA

Pia Hedberg tar emot valsedel av Per Erik Amrén på Rixdan.

Boteåparlamentets ledamöter för 2013-15

- ❑ Andreas Blomén, Grillom
- ❑ Birgitta Blomén, Grillom*
- ❑ Lars Blomén, Grillom
- ❑ Birgitta Byman, Kalknäs*
- ❑ Arne Forslund, Undrom (suppleant)*
- ❑ Pia Hedberg, Holm
- ❑ Pernilla Landberg, Törsta
- ❑ Ulf Lhådö, Grillom
- ❑ Laila Lindholm, Sunnersta
- ❑ Märith Löfgren, Arlom
- ❑ Magnus Nordenmark, Sunnersta*
- ❑ Samuel Pettersson, Undrom*
- ❑ Rolf Ronestjärna, Undrom
- ❑ Ann-Katrin Tjellén, Undrom (suppleant)*
- ❑ Anna Törner, Lännäs*
- ❑ Ingrid Viking, Kalknäs
- ❑ Lena Zetterlund, Björksjön*

**Nya ledamöter*



FOTO: ROLF RONESTJÄRNA

Boteå Båt Bads nya styrelse består av Micael Sundström (Gålva), Ulf Lhådö (Grillom), Stig Sandin (Undrom) och Samuel Pettersson (Undrom). Fattas på bilden gör Robert Hellborg (Grillom).

Boteå Båt Bad höll sitt årsmöte i Sunnersta Folkets Hus

Massutskick och rop på hjälp skapade ett bredare engagemang i bygden

Föreningen *Boteå Båt Bad* bildades 2004, med syfte att tillhandahålla båtplatser för uthyrning och till att engagera bygdens invånare för badstranden i *Undrom*. Verksamheten har, sedan dess, i mångt och mycket, axlats av några få eldsjälar, som vid behov ringt runt efter hjälp vid t ex iläggning och upptagning av bryggor. Föreningens kärntrupp har dock på slutet minskat p g a dödsfall och utflyttning och arbetsbördan för de kvarvarande har därmed ökat avsevärt.

I förra numret av *Botebladet* fanns ett upprop om nya styrelsemedlemmar och ett ökat engagemang från bygdens folk. Detta upprop späddes på i ett utskick, även med en inbjudan till årsmöte, som delades ut till en majoritet av Boteås hushåll.

Söndagen den 14:e april hölls föreningens årsmöte i *Sunnersta Folkets Hus*. De 13 personer, som hade hörsammat inbjudan, fick bl a ta del utav årsberättelse och föreningens ekonomi. Det konstaterades att föreningens verksamhet till övervägande del finansieras av medlemsavgifter och av uthyrning av de 14 båtplatserna. Givetvis är det därför av största vikt om så många som möjligt kan vara med och teckna medlemsskap för att säkerställa Strandens fortlevnad.

Till ny styrelse valdes sommarstugeägaren *Stig Sandin* (ordförande), *Ulf Lhådö* (kassör), *Micael Sundström* (sekreterare), *Samuel Pettersson* (suppleant) och *Robert Hellborg* (suppleant).

av Rolf Ronestjärna



FOTO: ROLF RONESTJÄRNA

Ulf Lhådö, i mitten, ledde Boteå Båt Bads årsmöte.



FOTO: ROLF RONESTJÄRNA

Det ökade engagemanget säkrade föreningens framtid.



FOTO: ROLF RONESTJÄRNA

Grillomstjejen Frida Åslund minns med glädje tillbaka på sin fantastiska Thailandsvistelse.

Två Boteåtjejer gjorde en spännande resa till Thailand

Vid sitt besök behandlades de två gymnasieeleverna nästan som rockstjärnor

Sedan några år tillbaka har *Sollefteå kommun* bedrivit ett kulturutbyte med *Thailand*. Tidigare har thailändska skolungdomar besökt *Sollefteå* och nu i mars var det Sollefteås tur att skicka en grupp ungdomar till *Thailand*. Eftersom det har rört sig om ett kulturutbyte, så har det varit elever från det estetiska programmet på *Gudlav Bilderskolan* som fått möjlighet att åka.

En av de ungdomar, som fick förmånen att följa med på denna resa, var Grillomstjejen *Frida Åslund*. Totalt var det sex ungdomar, varav två från *Ragunda*, plus en lärare och en kommunpolitiker som for. När Frida och jag tittar igenom hennes foton från resan, framkommer det att ytterligare en tjej från bygden var med på resan, nämligen *Emma Granholm* från *Björkå*. Så även om hon inte



FOTO: PEP MUSASHI

På flygplatsen i Bangkok möttes Thailandsresenärerna av en välkomstkommitté bestående av ett 20-tal personer.

råkade vara med vid detta intervjutillfälle, så inkluderas hon givetvis i den här artikeln.

Frida berättar inledningsvis att det tog ca 27 timmar från det att hon for hemifrån till det att de var framme i *Bangkok*. I ankomstterminalen blev resesällskapet, till sin stora förvåning, mötta av en stor välkomstdelegation bestående av kommunpolitiker och av ungdomar, varav ena hälften själva hade besökt *Sollefteå* och andra hälften var tänkta att åka dit vid nästa utbyte.

Vistelsen i tolvmiljonerstaden *Bangkok* innehöll bl a ett besök på en gymnasieskola, som inleddes med traditionell morgonsamling ute på skolgården. *”Man hissade landets flagga och sjöng den thailändska nationalsången. Man märkte tydligt att människorna i Thailand, till skillnad mot oss i Sverige, är väldigt nationalistiska”*, berättar Frida. Skolans elever hade även övat in den svenska nationalsången, som man sjöng nästan klockrent under det att även den svenska flaggan hissades. Därefter samlades man inomhus för fortsatt kulturutbyte. De svenska ungdomarna hade inför resan övat in ett antal sånger, varav nationalsången på flyget ner, som man framförde. Vid det här tillfället sjöng de *Save Tonight* av *Eagle Eye Cherry*, *Vem kan segla förutan vind* och även en låt skriven av *Emma Granholm*. De thailändska ungdomarna framförde, förutom en del inhemsk musik, även *Idas Sommarvisa* som de hade övat in. På skolan fanns även ett skolband som blivit utnämnt till landets bästa.

Under hela vistelsen kom sällskapet att bo på femstjärniga lyxhotell, förutom en natt då man inkvarterades i familjer. Varje dag bjöds det på stora mängder god mat. *”På slutet var man dock lite trött på thaimaten, som ofta var friterad och till stor del bestod av fisk och skaldjur, och man började längta hem till den svenska maten.”* Överallt blev de uppassade, som om de var rockstjärnor, och under ett par dagar följdes de även av ett TV-team. Tre guider, varav en som talade flytande svenska, tog väl hand om det svenska följet. Även en inhemsk fotograf, som dokumenterade varenda litet steg som togs, var med under hela besöket.

Under tre dagar for man dessutom ned till badorten *Hua Hin*, som är en av thailändarnas främsta semestermål. Där kom det givetvis att handla en hel del om sol och bad, då hotellet låg vid en mycket fin och vacker sandstrand.

forts. nästa sida

THAILAND

Statsskick: Konstitutionell monarki
Yta: 513 000 km²
Huvudstad: Bangkok (ca 7 milj invånare 2009 - Ca 12 miljoner i storstadsområdet)
Högsta berg: Doi Inthanon (2 576 möh)
Invånarantal: 69,5 miljoner (2011)
Invånare/km²: 133
Naturlig befolkningsökning: 0,6% (2010)
Medellivslängd: Kvinnor 78 år & män 71 år
Religion: Buddhister (94%), muslimer (4%)
Läs- & skrivkunnighet: Ca 94%
BNP/invånare: Ca 62 000 kr (2011)
Naturtillgångar: Timmer, bly, zink, gummi & naturgas
Viktigaste exportvaror: Datorer, kläder, ris & gummi
Valuta: Baht





FOTO: PEP MUSASHI

Kungapalatset i Bangkok var en imponerande syn.



FOTO: EMILIA LÖÖW

Hotellpoolen i Bangkok var helt klart godkänd.

I samband med vistelsen i *Hua Hin* gjordes även ett intressant besök på ett stort forskningscenter för djur och natur.

En av resans verkliga höjdpunkter var, enligt Frida, när man vid en lunch välkomnades till *Bangkok* av dess borgmästare. *”Han var en väldigt trevlig och underhållande värd, som verkligen tog sej tid att prata med oss ungdomar.”* Hela den samlade pressen tycktes dessutom vara på plats och den fick bl a höra flicksextetten sjunga *Idas sommarvisa* och *Vem kan segla förutan vind*. Både vid det här tillfället, och under hela vistelsen, överöstes ungdomarna av olika typer av gåvor. Bl a förärade borgmästaren dem med en vacker brosch (se bild höger). Likaså uppskattade Frida även besöket i *Grand Palace* (se bild föregående sida), d v s det tidigare kungapalatset i *Bangkok*, och även besöket vid *Ampawa floating market* (se bild nedan), en stor marknad där det bl a bedrevs försäljning från båtar. De fick även prova på att tillaga en thailändsk soppa på en restaurangskola.



Strax innan de for hem hölls en stor avslutningsfest till deras ära, där bl a även skolledning och stadens toppolitiker var inbjudna. Där fick de sex ungdomarna finna sig i att bli uppklädda i traditionella thailändska danskläder (se bild nedan) i vilket de därefter framförde en dans som de tränat in under veckan. Utöver tidigare nämnda sånger sjöng de även *Bjurö klubb* av *Laleh* och låten *Alla vill till himmelen men ingen vill dö* av *Timbuktu*.



ARKVBILD

Ampawa floating market var en intressant upplevelse.

När Frida avslutningsvis försöker sammanfatta sin resa, konstaterar hon att allting var så totalt annorlunda mot hemma i *Sverige* och att både människor och kultur skilde sig. Alla elever bar t ex skoluniform och det var likaså väldigt strikt klädkod för dem själva i de officiella sammanhangen, de tilläts t ex inte att visa axlar eller knän. *”Det var även väldigt varmt, 35 grader i skuggan, och det var också i princip människor överallt.”*

En av kriterierna till att överhuvudtaget få åka på resan, var att man själv skulle vara villig att ta emot thailändska ungdomar i sitt eget hem. Så bli därför inte förvånad, om du i sommar skulle råka stöta på en grupp orientaliska ungdomar i *Boteå*.

av Rolf Ronestjärna



FOTO: ANNELIE ERIKSSON

Den sista kvällen kläddes kulturdelegationen upp. Frida fyra från vänster och Emma femma.



FOTO: ROLF RONESTJÄRNA

Skidåkarna drog iväg i ett rasande tempo när startskottet gick. Vinnaren Lars Bodin med 2:an på bröstet.

Nära nog perfekta förhållanden vid årets upplaga av Hasaloppet

Även i år var Lars Bodin snabbast i spåret

Det verkar som om skidtävlingen *Hasaloppet* har kommit för att stanna. I alla fall torde det vara en hel del bybor som hoppas det. Årets upplaga avgjordes den 10:e mars i strålande vinterväder och samlade ett 20-tal skidlöpare i varierande åldrar. Det fanns möjlighet för skidåkarna att välja mellan en 2,2 respektive 3,5 km lång slinga. En bit in på spåret serverades rykande het blåbärssoppa, vilket gav ett litet extra tidspåslag. Efteråt lottades fina priser ut och förtäring, i form av korv med bröd och fika, fanns till försäljning.

av Rolf Ronestjärna



FOTO: ROLF RONESTJÄRNA

Anders Bodin vallade bl a åt Benjamin Ronestjärna.



FOTO: ROLF RONESTJÄRNA

Ett gäng glada och duktiga funktionärer från Boteå-Styrnäs LRF och Boteå Skoterklubb.



FOTO: ROLF RONESTJÄRNA

Den årliga Kakfrossan i Sunnersta Folkets Hus har blivit ett mycket uppskattat arrangemang.

Mängder av kakor bullades upp på Kakfrossan i Sunnersta Folkets Hus



FOTO: ROLF RONESTJÄRNA

Fikabordet dignade av ett 20-tal olika bakverk.

Ett antal nyinflyttade fanns på plats

Lördagen den 16:e mars hölls den årliga *Kakfrossan* i *Sunnersta Folkets Hus*. Som vanligt hade en mängd bybor ställt upp och bakat inför *Boteåparlamentets* uppskattade arrangemang. Det var en påfallande stor variation på de bakverk som serverades och inte ens den mest kräsne torde haft något att klaga på. Tyvärr var inte besökarantalet i paritet med tidigare års, vilket givetvis var tråkigt, eftersom den frivilliga kakpengen gick till lekutrustning för Stranden. Trots det kom det in drygt 1 000 kr. Överblivna kakor skänktes till *Vallänge*.

av Rolf Ronestjärna



FOTO: ROLF RONESTJÄRNA

Gemensamma krafter möjliggjorde Kakfrossan.



FOTO: ROLF RONESTJÄRNA

Tveklöst Kakfrossans vackraste kreation.



FOTO: ROLF RONESTJÄRNA

Bl a Jane Fahlén och Karin Sellgren hade hyrt sig ett loppisbord i Sunnersta Folkets Hus.

Mängder av prylar bytte ägare på loppiset i Sunnersta Folkets Hus

För vissa är arrangemanget ett sätt att få träffas

Lördagen den 23:e mars anordnades det än en gång loppmarknad i *Sunnersta Folkets Hus*. Ett 20-tal säljare fanns på plats, varav en från *Härnösand*, som efteråt visade sig vara mycket nöjd med dagens försäljning.

På plats fanns även *Emil Assergård* med sin nya skiva (se förra numret av *Botebladet*), som han hade fullt upp med att sälja och signera. Han bjöd även, till de närvarandes förtjusning, på en stunds liveunderhållning. Klass 6 på *Kalknäs skola* stod, till förmån för sin skolresa, som sig bör för fikaförsäljningen.

av Rolf Ronestjärna



FOTO: ROLF RONESTJÄRNA

Det var god tillströmning av besökare under dagen.



FOTO: ROLF RONESTJÄRNA

Laila Lindholm ekiperade stundande Kinaresenärer.



FOTO: ROLF RONESTJÄRNA

Emil Assergård och några unga fans från bygden.



FOTO: ROLF RONESTJÄRNA

Ju fler kockar, desto bättre soppa borde det ju bli, enligt den församlade damkvartetten i köket.

Intressanta temakvällar har hållits i Botatonhuset i vinter

Det nystartade kvinnliga nätverket erbjuder meningsfulla aktiviteter och samtal

Sedan i januari har regelbundna temakvällar hållits i *Botatonhuset* i *Kalknäs*. Initiativtagaren *Kristina Strand* berättar att hon tyckte att det skulle vara kul att bilda ett kvinnligt nätverk i bygden, som kunde få bli ett forum där man kunde träffas och samtala. Förhoppningen var också att det även skulle kunna få bli en mötesplats för bygdens nyinflyttade kvinnor.

Redan i november träffades en handfull intresserade och spånade om olika ämnen och utifrån dessa förslag satte Kristina ihop ett program för våren, med både tyngre och lättare ämnen. Via annonser på *Botewebben* och *Facebook* och via anslag vid *Handlar´n* har man bjudit in till träffarna, som hållits den sista veckan varje månad, och man har även försökt alternera dag för att så många som möjligt ska kunna vara med. Under våren har man haft bokprat, där man har tipsat varandra



FOTO: ROLF RONESTJÄRNA

Kristina Strand, Gunilla Nordenmark, Margareta Nottberg och Laila Lindholm grejar i köket.

om böcker, man har delat recept och lagat mat tillsammans och man har även idkat fot- och hudvård, med tillhörande småprat.

Tanken är att temakvällarna, som bedrivits som ett projekt i *Botatons* regi, ska fortsätta till hösten och Kristina ger tydligt uttryck för att hon tycker det skulle var roligt om fler kvinnor i bygden fortsättningsvis ville komma. *”Det här är ett mycket trevligt forum, där alla är med och bidrar och formar innehållet. Det är också ganska prestigelöst, där man kan komma precis som man är och när det passar en själv”*, konstaterar *Kristina Strand*.

av Rolf Ronestjärna



FOTO: ROLF RONESTJÄRNA

Temakvällarna har hållits i Botatonhuset.



FOTO: ULLA BODIN

Det var kanske lite si och så med ungdomarnas träffsäkerhet i samband med fotbollsupptakten.

Uppskattad premiär för springskyttetävling i Kalknäs

Luftgevärsskytte när Undroms IF:s fotbollssektion hade säsongsupptakt för sina ungdomar

Den 16:e mars hade UIF:s fotbollssektion upptakt för säsongen. Det var tänkt att bli skidskytte, men det var bara tre som hade skidor med sig. Så det fick bli springskytte istället. Efter att ha sprungit någon kilometer fick ungdomarna prova på att skjuta mot fem Mariekex. Träffsäkerheten var kanske inte den bästa, men det kunde senare delas ut Mariekex till de som sprang fortast och sköt bäst.

Fotbollssäsongen för våra ungdomar kommer att se ut på följande sätt: I kvartersfotbollen kommer det att finnas två lag; nämligen -03 & -06, samt lek och lär för de allra minsta. I seriespelen kommer följande lag att representera UIF:s ungdomssektion: P14, div 3 (Tränare: Pelle Larsson & Lars Backlund/Lagledare: Britt-Inger Sjölander), F13, div 4 (Tränare: Malin Bodin/Lagledare: Elaine Norberg), P11, div 6 (Tränare: Tommy Ledin/Lagledare: Carina Sandvik).

av Ulla Bodin



FOTO: ULLA BODIN

De flesta Mariekexen överlevde beskjutningen.



FOTO: KRISTINA NORLÉN

Nya pastorsparet Jonas och Karin Berntsson tillsammans med sonen Alexander.

Jonas Berntsson är ny pastor på Filadelfia i Undrom

Tio procent av Jonas Berntssons tjänst är förlagd till Pingstförsamlingen i Undrom

Jonas Berntsson, 28, som började sin pastorstjänst i *Sollefteå* och *Undrom* 1 oktober 2012, trivs redan utmärkt i Norrland och är glad att få bo här tillsammans med sin fru Karin, sjuksköterska, och sonen Alexander som föddes i april 2012.

Detta är Jonas första pastorstjänst efter den treåriga utbildningen på *PTS* (*Pingstförsamlingarnas Teologiska Seminarium*). Dessförinnan har Jonas bl a arbetat som processoperatör, ungdomspastor, servicetekniker, vårdbiträde och vaktmästare. Jonas har snabbt kommit in i sin nya yrkesroll och tycker arbetsuppgifterna är intressanta, omväxlande, givande och utmanande. Tio procent av tjänsten är förlagd till *Undrom* där Jonas medverkar i gudstjänster och är en av ledarna för innebandyn på *Måndax*, dit alla barn i åldern 7-12 år är välkomna. Tankar och planer för verksamheten framöver finns. Undromsborna får hålla utkik efter vad som händer i Filadelfiakapellet dit alla är välkomna på de samlingar som äger rum!

Jonas föddes i södra Västergötland, men flyttade med sina föräldrar till Dalarna när han var 13 år gammal. De senaste åren har han bott i *Västerås*. Där träffade han även sin fru Karin som kommer från Östergötland. Jonas fritidsintressen är innebandy, schack och friluftsliv. Familjen betyder mycket för Jonas och han har i övrigt ett genuint intresse för människor och önskar, i likhet med medlemmarna i *Filadelfia Undrom*, förmedla det kristna hoppet till sina medmänniskor i Boteåbygden och annorstädes. Jonas brinner för att alla ska förstå att varje människa är viktig, värdefull, unik och älskad av Gud.

Jonas och Karin hade egentligen inte alls tänkt sig att flytta till Norrland. Men de fick tänka om och uppskattar nu mycket den vackra naturen här och alla härliga människor de redan lärt känna. Så nu vill de rota sig här i bygden och lära känna fler människor. De är överens om att *”vi flytt' int”*!

av Kristina Norlén



FOTO: LENA SOLLANDER

Innebandygänget njöt storligen av vårsolen i samband med avslutningen i Almsjönässtugan.

Terminsavslutning för Måndax

Filadelfias innebandygäng säsongsavslutade med utflykt till Almsjönässtugan

Söndagen den 28:e april var det dags för avslutning av Filadelfias Måndaxverksamhet för 7-12-åringar. Detta härliga gäng barn och ungdomar har sedan september träffats varje vecka för att spela innebandy i Kalknäs idrottshall.

Klockan tio samlades åtta barn och fem vuxna i åldrarna 1(!)-60 år på *Filadelfia* under en strålande sol. Målet för utflykten var i år samma som i fjol, nämligen *Almsjönässtugan*. Vi knökade in oss och packningen i tre bilar och kryssade iväg mellan tjälskotten. Väl framme i *Almsjönäs* startade vandringen och alla kämpade på med glatt humör i den branta terrängen som bjöd på både barmark och djupsnö. Lön för mödan fick vi när vi såg den mysiga stugan och den fantastiska utsikten. Då smakade det också bra med lite fika. Efter det berättade Jonas om hur Jesus hade hjälpt honom en gång när han var sjuk.

Sedan var det dags för hinderbanan. Två och två tävlades det på sju stationer, som byggts upp några dagar tidigare. Det gällde att på tid bl a kasta prick, gå balansgång, flytta öglor längs ett rep, lösa upp knutar, spika och såga. Alla gjorde en jättefin insats och tävlingen var jämn, men till slut visade det sig att Anton och Robert vunnit och de fick ett litet pris.

Samtidigt hade eld gjorts upp i stugan och alla kunde snart stilla hungern med korv och mer fika. Sedan följde lite fri lek innan det var dags att städa stugan och ta sig ner igen. Alla kom lyckligt ner, även om några var blöta lite här och där.

Stort tack till alla barn för en trevlig dag och för den gångna säsongen. Tack Tommy för att du ställde upp och skjutsade. Tack Lennart Viberg för att vi fick vara i stugan, tack Joel för hjälp med hinderbanan och tack Gud för fint väder. Ni är toppen! Ha en skön sommar…

av Bosse Höglund



FOTO: BO HÖGLUND

Stämningen var på topp inne i Almsjönässtugan.

Arga Gubben



Finns det en bättre årstid än våren!? Värmen kommer och allt börjar växa och fåglarna sjunger. En vacker vårdag, när allt ter sig helt perfekt, kommer plötsligt en gammal Volvo, från anno dazumal, farande och tvärnitar så att dammet yr. Ut hoppar Gubben, arg som ett bi och trätter så saliven stänker. **AG:** Jasså, här står han och solar sej, utan ett bekymmer medans världen faller samman runt omkring honom. **BB:** Vad står nu på? **AG:** Har han inte sett vägarna? Eller det som en gång var vägar. Gropar, sättningar, sprickor och hål. Det är rena undret om man kommer fram levande. **BB:** Ja, hehe...vägarna ja. Vi kanske kan ha dom som en sevärdhet. **AG:** Jo, pyttsan, vem vill frivilligt köra sönder bilen? Jo, men det vet jag ju. Västernorrlänningar förstås...verkar ju inte finnas nån som klagar längre. **BB:** Jo, alla klagar på vägarna, men ingen gör nåt åt dom. **AG:** Där sa han ett sant ord. Ringer man Vägverket, så hänvisas man till entreprenören och där har man inte tid att svara. **BB:** Nej, dom är väl ute och sätter upp varningsskyltar överallt. **AG:** Ja, vi har vägar, vi har gropiga vägar och vi har vägar med vägskada. Och jag kan banne mej inte märka nån som helst skillnad. Nej, nu behövs nya tag! Varning för puckelpist skulle nog behövas. Eller varning för nivåskillnad överstigande en halv meter. **BB:** Ja, kanske det. **AG:** Eller utfärda en generell varning för dåliga vägar och sätt istället upp skyltar där vägen är bra. Det skulle spara in pengar det. Inte en skylt någonstans. **BB:** Då kan man ta dom pengarna och bättra på vägarna i stället. **AG:** Jo, det kan han ju inbilla sej. Jag ger mej blanka katten på att alltihop skulle gå till bonusar och fallskärmar åt någon höjdare istället. **BB:** Nej, men nu är han väl ändå väl pessimistisk. **AG:** Inte det minsta. Så den idén kommer jag inte att dela med mej av. Förresten är det ännu värre prövningar som kommer. **BB:** Jasså, vad då? **AG:** Snart kommer vägarna att krylla av fotgängare, cyklister, mopedister, motorcyklister, släpvagnar, husvagnar, husbilar och traktorer och allt mellan himmel och jord. Man kan lika gärna gå i kloster. **BB:** Ja, men det är ju trevligt med allt som händer framöver. **AG:** Trevligt!? Fy för den lede! Och varmt lär det väl också bli. Och myggor och getingar och allsköns flygfän! Bits dom inte, så hamnar dom på vindrutan. Ett elände utan like i månader. Nää redaktörn, jag längtar till vintern jag! **BB:** Ni kanske rentav måste emigrera till Nordpolen. **AG:** Tveksamt redaktörn, tveksamt. Dessutom kan jag inte ett ord polska. **BB:** Nej, då vet jag inte. Försök att se det positiva i situationen! **AG:** Är han helt från vettet!? Ska jag sälla mej till redaktörns verklighetsfrämmande drömmerier? Och stå här i solskenet och bara glo!? Adjö!

Arne Arnesson Arnes vardagsfunderingar...





Av Rolf Ronestjärna, Undrom



LILJA
BÖR SÄD VARA
SÅDAN MARK FINNS
ÄR VÄL BEBIS?
KÖR I STHLM
SÄR-PRÄ-GEL
AN-FALLA-RE
RAMAD BILD
RÖKS MED
FÖR-LAMADE
WIKLAND
TÅNG
BUNDEN
FÅR BÄR-SMAK
BEREDA SKINN
FÖRAR-PLATS
HETSAR
DÅLIGT
KILLING
HÅNLER
TALANG
Ö- & KUST-LÄN
BLIR PACKAD
ULVEN ÄR HANS MARA
HÄLSINGE-ORT
ÄRGEN
DRA FRAM
GÖR MOR FÖRR
ÅKALLAS
AV-FÄRDA
STAV
GAMMAL BAS
BARA
SORT
BÖR EV. SKÄRPAS
UTBIL-DARE IHOP
KAN DET VARA PÅ TAK
PUH-VÄN
DRÄPARE
RESER-VERA
INTE SÄLLAN
VÅRDAR
HABIT
SKARP
HÄL-SINGE-ORT
FÄSTE
GÖRS DET M. TYNGD
VISAR NATU-REN
KURAR SENT
TRAFIK-PLATS
ÖS
LJUS
SKA SLÅ UT
OL I OSLO
GNÄLL
LITEN VÄRLD
I ETERN I STÖVELN
GAS
TAR DU UTAN ATT BE OM LOV
UNION
DJUR
SNÖRE
SKULD-GUDINNA
FART
VATTEN I STÖVELN
SKYDD
GÖDSEL
SAMOA-STAD
SJUNGS I YRA
FÖRST OCH SIST
IDROTT-ARNA
HAR EGEN SKUTA
FÖR BB AV HOPPE

RÄTT LÖSNING TILL DETTA KRYSS FINNER DU PÅ SIDAN 34

ANSLAGSTAVLAN

BOTEÅS HEMSIDA
Via Anslagstavlan på hemsidan har Du koll på det mesta som händer i bygden!

Välkommen till

BOTEÅFESTIVALEN 2013
3-7 juli

Onsdag 18.30 Författarkväll på kontoret i Björkå - Björn Krestesen berättar om sitt konstnärskap och sin bok ”Denna bild är stulen”
Torsdag 19 Allsång på Stranden - Allsångskryzz med Björksjösvängen. Fika & hamburgare
Fredag 13 Skattjakt vid Botatonhuset
Fredag 13 Guidning av Överlännäs kyrka
15 Guidning av Boteå kyrka
Fredag 18-23 Barndisco på Stranden med DJ & rökmaskiner (0-13 år)
Lördag 11 Kubbturnering på Bohedsvallen 1:a pris 1 600 kr. 4 deltagare/lag. Max 20 lag deltar. Anmälningsavgift 200 kr/lag, betalas innan första matchen. Anmäl lagnamn via sms till Laila Lindholm på 070-636 61 04 senast den 1/7. Kiosk & hamburgergrill
Lördag 14-01 Strandfest i Undrom - Hamburgerförsäljning, mattält & ölservering
14 Barnaktiviteter - Hoppborg m m
16 GTM Water Challenge - Snöskotertävling på vattnet. Finalen körs kl 19
20 Liveunderhållning & dans (Emil Assergård m fl)
Söndag 18 Konsert i Överlännäs kyrka med Duo Vox Vocalem
Fredag 12/7 kl 23 Midnattskonsert i Boteå kyrka - Gospel möter Rockabilly

Se hemsidan www.botea.se för exakt info!

Betessläpp av hästar & kor i Undrom

Söndagen den 2 juni
10.00 Subbersta, hingstar (OBS! Ny plats)
13.00 Offer, ston

11.00 Grilloms gård
+ Kosläpp
+ Norrmejerier bjuder på mjölk & bullar
+ Boteå-Styrnäs LRF bjuder på kaffe

Handlar´n i Undrom erbjuder...
Köp en andel a 100 kr i söndagens V64-system, så får Du en spelcheck värd 20 kr (gäller 2/6).
Öppet kl 10.00-15.00.



ATG HANDLAR'N

Arrangör: Boteå-Styrnäs LRF & undromsanders

Välkomna till Filadelfia Undroms Loppis och Café

Lördagarna 29/6, 6/7, 13/7, 20/7 kl 10.00-13.00
Vi tar tacksamt emot om du har något att skänka
Kontakta Bosse H (070-562 18 11) eller
Einer S (073-084 02 20)
Alla intäkter går oavkortat till Syriens barn via PMU (Pingstmissionens Utvecklingssamarbete)

- BOTEÅ BIBLIOTEK -

Björkå Kontor har sommarstängt den 19/6-5/8. Ring **Pia Hedberg** på **0620-320 44** om Du vill låna under den perioden. Svarar hon inte, så tala in ett meddelande på telesvaret, så ringer hon upp.

SNAPSVISOR AR UPPSATT
APIA AD ATLETERNA ARE
KNOPPAR ATE PO ANDETAG
IR OS ANKDAMM NEON FA
TERRANGKARTA UGGLAR L
ABONNERA OF AR G BORG
PARASTEN BLIR DET SLA
B SARDIN RAS
I FARAGARENS
GET FLINAR I
NOSKON EGGAR
ILON ALG GIN
PARALYSERADE
N S

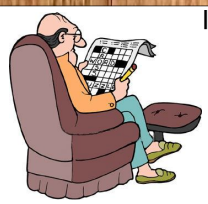

LÖSNING BOTEKRYSSET

Hammars Marknad

NYLAND 15-16 JUNI 2013

Marknad för hela familjen

LÖRDAG 15 JUNI

10.00 Loppmarknaden öppnar
10.00 Logen: Möbler m.m. Kom och bjud!
12.00 KKB Ungdomsorkester underhåller med sång och musik
13.30 Clownen Zethino – barnens favorit
14.30 Dragning parkeringslotteriet

SÖNDAG 16 JUNI

10.00 Loppmarknaden öppnar
11.00 Marknadsgudstjänst: Kyrkoherde Ulf Söderlind
Musik och sång: Ulla-Marie Nilsson
Inger Westin – Bengt Nyberg
12.00 Zethino – barnens favorit
13.00 Bröderna Nybergs Melodikryss
14.00 Dragning parkeringslotteriet

FRI ENTRÉ – FRI PARKERING
Marknadsstånd med allehanda produkter
Smådjurspark – Ponnyridning – Lotterier – Fiskdamm
Ådalens släktforskarförening – Fynda bland Lions boklådor
Modellflygklubben Silvervingen
Lions gräddar kolbullar – Kaffeservering – Korv – Hamburgare
NYLANDS LIONS CLUB HÄLSAR ER VÄLKOMNA FÖR 42:A ÅRET
www.nyland.lions.se



Ibland funkar tyvärr inte distributionen som den ska. Hör av Dig till prenumerationsavdelningen (se sidan 19) vid uteblivet nummer!

Boteåtröjan finns att köpa på Handlar´n och på Biblioteket i Björkå. Pris 70kr/st.

HEMBYGDSGÅRDEN I PARA

Preliminärt sommarprogram för 2013

29- 30 juni	Loppisbord kan hyras, 50 kr för två dagar
29 juni	Vi inviger scenen. Björksjösvängen spelar
30 juni kl 14	Gudstjänst
6-14 juli	Konstutställning i Ladan. Vernissage (6/6). Servering alla dagar
10 juli kl 18	Grillkväll 50 kr. Christers Trio med Filip
13 juli kl 13	Kent Sundberg sjunger och spelar
20-21 juli	Utställning. Kläder och textilier från förr och nu
26-27 juli	Spelmansstämma. Se vidare annons
28 juli	Öppet som vanligt
3 aug kl 13	Hembygdens dag. Nostalgigubbs med Mona underhåller. Vi bjuder på kaffe och bakelse. Tunnbrödsbakning. Smådjur. Visning av olika hantverk
4 aug	Öppet som vanligt
10-11 aug	Tårtkalas
10 aug kl 16	Helgmålsbön
11 aug kl 14	Familjen Ronestjärna sjunger och spelar
23 aug kl 18	Berättarkväll vid brasan

Vi planerar underhållning varje helg. Se affischer, annonser & www.botea.se

ÖPPETTIDER

Lördag och söndag kl 11-16 tiden 29/6-11/8. Under konstutställningen öppet varje dag. Övrig tid efter överenskommelse per telefon
Pia Hedberg, 0620-320 44, John-Elis Mohlin, 0620-300 15
Hembygdsgården, 0620-302 01

- VÄLKOMNA -

Sånga-Överlännäs Hembygdsförening, Ångermanlandsgården, Para

Stödgala

Till förmån för:

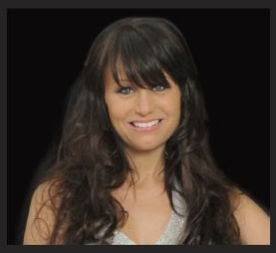

Erika Sjöström från Drifters

12 juni kl. 18.00 Sunnersta F.H.

Jacke Sjödin



31 augusti kl. 18.00 Sunnersta F.H.

Arr: Holmsten Trio
Förköp: Handlarn Undrom
Pris: 100:-/föreställning
Kontakt: Micke Holmsten 0612-600 80
Info: www.holmstenband.dinstudio.se

Holmsten Trio



SUNNERSTA FOLKETS HUS

Välkommen att hyra lokalen på **070-547 45 42**

ROLAND KOMMER HEM (och även Stefan Löfven)!

UNDROMS IF 80 ÅR

Lördagen den 16 november, Sunnersta Folkets Hus

Middag, underhållning och dans med Holmsten Trio, förstärkta med ”urlommret” Roland Karlsson

Biljetterna släpps den 9 september. Ytterligare information i nästa nummer av Botebladet & på Undroms IF:s hemsida *www.klubben.se/undromsif*

gästboken

B FÖRE-
NINGS-
BREV

I gränslandet...

Mitt namn är Stina Bohman och jag skriver i Gästboken för att jag har växt upp i Boteå. Fast det har jag ju egentligen inte, för ska man vara helt nogräknad, så är jag uppvuxen i Lännäs och Lännäs tillhör egentligen inte Boteå. I alla fall var det så när jag växte upp. Visst var lännäsborna involverade i Boteås aktiviteter; där fanns ju skolan, affären, Botaton, Undroms IF osv, men att kalla sig för Botebo var att tumma lite på sanningen. Bara det här med adress och riktnummer var en tydlig markering. I Lännäs var postorten Undrom men riktnumret 0620. ALLA i Kalknäs skola hade 0612, förutom vi som kom från Lännäs. Vi barn i Lännäs levde också intill gränsposten mot de som gick i den konkurrerande skolan i Para. Det fanns alltid en viss oro att Lännäs skulle hamna på "fel" sida när det var dags för klassindelning inför årskurs ett, för vi ville ju vara en del av Boteås gemenskap. Lojaliteten var dock temporär, för när det var dags för högstadiet i Sollefteå, föll riktnumret på sin plats och vi var ganska nöjda med att inte tillhöra dem som bodde längst bort i utmarken.

Allt det här har säkerligen sitt ursprung i det förgångna. Sedan urminnes tider har sockengränserna gått över Ångermanälven, från norr till söder. Det är därför kyrkorna ligger så tätt, som ett pärlband längs norra älvkanten. På den tiden förenade älven människor, avståndet från södra sidan till kyrkan var bara några få årtag, idag är det fyra mil, i alla fall om man är bilburen. Att således vara en "avhuggen" långsmal församling kan öka på känslan av inklämdhet. Likaså kan ett visst lillebrorskomplex ha uppstått när Överlännäs, år 1952, inkorporerades i Boteå landskommun. Fast det dröjde inte längre än till 70-talet innan alla småkommuner blev intryckta i Sollefteå kommun.

Nu kanske det här kåseriet har gett intryck av att Lännäsborna tyngs av utanförskap och mindrevärdeskomplex. Icke! Sanningen är den motsatta. Lännäsborna är mycket nöjda med att först och främst tillhöra sig själva, kanske de till och med är lite förmer? Nej då, skulle en sann lännäsbo svara. Visserligen har vi Västernorrlands största gravfält och inte är det väl en slump att här fanns Norrlands enda säteri och att det var i Lännäs som man anlade en växtförädlingsstation, och då har vi inte ens nämnt hur vacker byn är med sina blåa höga berg och öppna fält. Oavsett, i förnöjd bygemenskap ordnas årliga bussresor för att vidga vyerna något, renlighet premieras i form av fredagsbastu nere vid Notstugan, såväl historia som framtiden knyts samman med hjälp av bykista, bycirklar och författande av hembygdsböcker och på sistone har byn också fått en stickjunta.

Slutligen vill jag understryka att det här gränslandsresonemanget baseras på min personliga upplevelse för över tjugo år sedan. Kanske är det annorlunda idag. Sett utifrån ett glesbygdsperspektiv är det mer strategiskt att arbeta tillsammans, inte minst Botebladet är ett bra exempel på detta (där kan ju till och med en och annan Sångabo få komma med). Jag måste också nämna Botaton som en förenande kraft i bygden. I och med teaterföreställningen Gnistor gjorde vi alla en oförglömlig och magisk resa, både i tid och rum. Det påverkade också mitt liv starkt och jag har fortsatt göra resor bakåt i tiden, fast nu som historiker.

Idag bor jag i Sunnersta, fast inte i Boteå utan i Uppsala. Jag är gift med Peter och vi har tre barn; Seth 8 år, Emmy 6 år och lille Pelle som snart ska fylla 2 år. Som tur är bor mina föräldrar, Erland och Sylvia Melander, kvar i Lännäs, så turerna dit upp blir flera per år och det känns härligt.



Stina Bohman

Stina Bohman, f d Lännäsbo och idag lärare på Historiska Institutionen i Uppsala