

Presstopp nästa Boteblad 23/11



Hemlängtan fick Gunilla Edhager att återvända till hembygden

SIDAN 16



FOTO: ROLF RONESTJÄRNA

Lyckad Allsångskväll trots sämre förutsättningar än i fjol SIDAN 6



FOTO: ROLF RONESTJÄRNA

Riksbekanta gospelartister briljerade stort i Boteå kyrka SIDAN 8

Botebladet

HÖSTEN 2012

Ansvarig utgivare: Boteåparlamentet

Ny fotbollsplan invigd i Undrom



FOTO: ULLA BODIN

Bohedsvallen kan idag erbjuda tre gräsplaner. SIDAN 26

Unikt häst- och kosläpp i Boteå



FOTO: ROLF RONESTJÄRNA

Människor vallfärdade till Grillom från när och fjärran. SIDAN 20

Boteåmästerskapen i kubb avgjordes



FOTO: ROLF RONESTJÄRNA

Spännande dueller mellan bybor på Bohedsvallen. SIDAN 12

Övrigt innehåll:

	Sidan
Anslagstavlan	34-35
Arne och Arga Gubben	32
Botekrysset	33
Boteåfestivalen	6-14
Boteåparlamentet	15,19
Kalknäs skola	15,22-25,29
Porträttet	16
Signerat	2
Svenska Kyrkan	10-11,31
Undroms IF	12-13,26-27
Vallänge	4-5

BOTEÅ KRÄVER: LÅT VALLÄNGE FÅ VARA KVAR!!!



FOTO: ROLF RONESTJÄRNA

Beslutet kommer att visa om Sollefteå kommun värnar om glesbygden

Sollefteå kommun är på gång att avgöra Vallänge särskilt boendes framtida öde. En nedläggning av enheten kommer, med största sannolikhet, att få stora negativa konsekvenser för bygdens framtid.

En eventuell nedläggning kommer att drabba bygden hårt



FOTO: ROLF RONESTJÄRNA

Nedläggningshotet över Vallänge har blivit något av en medianyhet och SVT:s Mittnyttredaktion besökte i augusti bygden och gjorde ett reportage. SIDORNA 3-5

Årets Strandfest blev en veritabel succé

Fenomenet Eilert Pilarm lockade storpublik till stranden



FOTO: ROLF RONESTJÄRNA

SIDAN 10

SIDAN 24: ZLATAN IBRAHIMOVIC BESÖKTE KALKNÄS SKOLA

Sidan 21: Våldsamt slagsmål bröt ut i Grillom

LEDAREN

Välkommen att ta del av ännu ett fullmatat nummer av Botebladet, Boteås egen tidning! Som vanligt ett stort tack till alla Er som på olika sätt bidragit till tidningens innehåll, antingen via reportage eller ställt upp för intervjuer! Detta bidrar till tidningens fortlevnad!

Den inplanerade Boteåfestivalen blev precis så lyckad som man hade kunnat hoppats på. Denna utgåva av Botebladet ägnar därför ett ganska stort utrymme till att berätta om de olika arrangemangen under festivalen. Jag skulle samtidigt vilja passa på att framföra ett stort tack till alla Er som på olika sätt bidrog till att göra festivalen till en mycket lyckad satsning. Hoppas att det blir möjligt med en fortsättning.

Men den gångna sommaren har inte bara bjudit på glädjeämnen. Sollefteå kommun, och dess dignitärer, verkar nämligen ha bestämt sig för att slå undan benen på en bygd som satsar helhjärtat på att försöka utveckla sin bygd och på att locka människor att flytta dit. Och allt detta i hopp om att kunna göra en marginell besparing i kommunens ansträngda ekonomi. En förhållandevis liten post där, men av så oerhört stor betydelse för Boteå som bygd. Vi får därför hoppas att beslutsfattarna tar sig tid att sätta sig in i frågan ordentligt.

Nästa nummer av Botebladet kommer ut vecka 48-49 och sträcker sig februari månad ut.

Ha en riktigt skön och välsignad höst och väl mött på alla de trevliga och intressanta satsningar som bygden har att erbjuda!

Rolf Ronestjärna, chefredaktör


Presstopp nästa Botablad: 20/11

Ulrika Ölund lever för sin musik

Ny verksamhetsledare på Botaton när Mia slutar

Carola och Kjell återvänder till Undrom varje sommar

Botebladet

HÖSTEN 2002

Bygdens historia intresserar Inga Bodin

Bygdens ungdomar trivs med tillvaron i Boteå

Trafikbom av bussförebådar vidare

KALKNÄS SKOLA HAR FÅTT EN NY REKTOR

Även ytterligare ny personal på skolan

Agneta Svedin är ny rektor på Kalknäs skola

TV sänder valdebatt från Tjurskullen

Länets höjdarpolitiker besöker Holn

SIDAN 28: BOTEÅ FILMSTUDIO INBJUDER TILL RÖSTENS FILMKVÄLLAR

Sidan 10: Offerelever träffade sin gamla lärarinna efter 40 år

Bilden ovan visar hur Botebladet såg ut för exakt tio år sedan. Gamla nummer finns till försäljning!

Kontakta gärna oss i redaktionen:
Rolf Ronestjärna 0612-601 23
Erik Sundberg 0612-603 05
Irén Freijs 073-806 43 04

PRESSTOPP
NÄSTA BOTEBLAD
fredagen den 23/11 2012
Notera detta datum i Din planering!

STOP

Signerat

Då börjar kvällarna bli mörkare igen. Jag gillar den här övergången mellan sommar och höst, det är på nåt sätt accepterat då att vara lite inåtvänd, ta det lugnt och att inte göra nåt särskilt.

Jag och min fru Gunilla blev Boteåbor för fem år sedan, då vi flyttade från Sollefteå till Björkå. Vi kände att vi ville prova på att bo på landsbygden igen, den miljö som vi båda är uppvuxna i. Vi ville få närmare till naturen, och dessutom var det ju möjligt att komma över bra hus till rimliga kostnader. Att valet föll på just Boteå berodde nog mest på det "centrala" läget, med både Sollefteå, Kramfors och även Ö-vik inom pendlingsavstånd. Nu när tågen äntligen börjar gå har ju detta läge förbättrats ytterligare.

Väl på plats, och med två barn, Erik 5 och Vera 2, börjar vi också inse fördelarna med barnomsorg och skola. Närheten, småskaligheten och utemiljön är ovärderliga tillgångar, som man kanske inte tänker på förrän man har dem.

En annan anledning till att valet att bo på landet är en stark övertygelse om landsbygdens betydelse och att den förmodligen kommer att bli än viktigare på sikt. Mycket tyder på att tillgången på fossilbränsle minskar. Då minskar även tillgången på handelsgödsel och alltmer mat kommer att behöva produceras lokalt. Därför är det också viktigt att våra politiker inkluderar landsbygden i det långsiktiga strategiska arbetet. Det råder inget motsatsförhållande mellan tätort och landsbygd, utan vi kompletterar och behöver varandra. Denna insikt brister det ofta i.

För två år sedan gick flyttlasset vidare till Sunnersta, där vi hittade ett hus som inte gick att motstå. Mycket jobb var redan nedlagt på det när vi flyttade in, men en hel del återstår också. Det ska få ta den tid det tar.

Efter fem år i Boteåbygden börjar väl bitarna falla på plats. Innebandy på fredagkvällarna, småviltjakt vid Björksjön och en begynnande koll på fiskeställena. Jag bytte jobb för två år sedan och håller numera på med att spara energi på Krambo Bostads AB. Drömmen är att hitta ett jobb som kan skötas mer hemifrån, alternativt starta en egen verksamhet.



Magnus Nordenmark, Sunnersta



FOTO: ROLF RONESTJÄRNA

Boteåbygden, med Boteåparlamentet i spetsen, kräver att Vallänge särskilt boende ska få bli kvar.

Boteåparlamentet skriver öppet brev till Sollefteå kommun

Utveckla Vallänge - låt bygden leva!

I dagarna tas ett beslut i Vård- och äldrenämnden om Vallänges vara eller inte vara. Beslutet påverkar bl a:

- ❏ Livskvalitén för de som bor och lever på Vallänge idag - och de som vill bo där i framtiden.
- ❏ De anhörigas känsla av trygghet för sina nära och kära.
- ❏ Personalen som arbetar där just nu.
- ❏ Möjlighet för bygdens ungdomar att i framtiden få ett jobb på hemmaplan.
- ❏ Bygdens butik, som får ett sämre underlag.
- ❏ Och sist, men inte minst, påverkar beslutet framtidstron. Framtidstron både hos oss som lever och verkar i bygden och hos de som funderar på att flytta hit.

Analysen av konsekvenserna av en nedläggning hastas fram inför nämndmötet och hur stor besparingen egentligen blir, speciellt för kommunen som helhet, är fortfarande mycket osäkert.

Eftersom beslutet påverkar så många och så mycket, vill Boteåparlamentet, med denna öppna skrivelse, vädja till Vård- och Äldrenämnden, kommunstyrelse och kommunfullmäktige att tänka efter före och se till att följa kommunens egen målsättning:

❏ Genom sina olika verksamheter ska kommunen bidra till att skapa goda förutsättningar för hela kommunens utveckling.

Utveckla istället Vallänge och låt orden, i målsättningen, bli sanna!



FOTO: ROLF RONESTJÄRNA

En ansenlig mängd bybor vallfärdade till politikermötet som hölls i matsalen på Kalknäs skola.

Bygdens krafter kämpar gemensamt för att få behålla Vallänge

Bygden har inte förlorat hoppet om att kommunen ska låta Vallänge bli kvar

Allt sedan bygden nåddes av det dystra beskedet om kommunens planer att lägga ned *Vallänge särskilt boende*, har febril verksamhet rått i hopp om att kunna rädda den för bygden så viktiga och nödvändiga serviceinrättningen. Bl a har flera möten hållits och en skrivelse författats och överlämnats, tillsammans med en namnlista bestående av 447 namn, till *Vård- och äldrenämnden* i *Sollefteå kommun*.

Måndagen den 11:e juni hölls inledningsvis ett möte i matsalen på *Kalknäs skola*. På plats, för kommunens räkning, fanns *John Åberg*, ordföranden för *Vård- och äldrenämnden*, förvaltningschef *Gert Persson* och likaså *Jerry Mähler*, chef för äldreomsorgen inom kommunen, för att informera och svara på frågor. Och många frågor blev det! Ett drygt 80-tal Boteåbor hade nämligen infunnit sig för att ställa politikerna mot väggen och för att visa sitt engagemang i frågan. Kommunens nedläggningsplaner av *Vallänge* berör nämligen inte bara de boende och de anställda där, utan engagerar en betydande majoritet av Boteås invånare. Något som också de många namnunderskrifterna, på de inlämnade protestlistorna, också vittnar om.

Huvudmotivet till kommunens nedläggning av *Vallänge* handlar givetvis krasst om pengar, eller rättare sagt; brist på pengar i kommunens skattkista. Förhoppningen är därför att man, med en nedläggning, ska kunna spara in en nattjänst vilket, med facit på hand, kanske inte alls blir fallet. De frågor som ställdes och de synpunkter som lades fram under mötet visade nämligen, med all önskvärd tydlighet, att frågan är betydligt mer komplex än vad kommunens ekonomer verkar ha insett. *Boteåparlamentet*, som arbetat intensivt med frågan över sommaren, har därför krävt en grund-



FOTO: ROLF RONESTJÄRNA

Många viktiga frågeställningar togs upp i samband med rundabordssamtalet i Björkå Aktivitetshus.

lig och heltäckande konsekvensanalys innan något beslut överhuvudtaget tas i frågan.

Torsdagen den 19:e juli inbjöd *Boteåparlamentet* till ytterligare ett möte, denna gång i *Björkå Aktivitetshus*. Bakgrunden till detta möte var att kommunen bollat tillbaka bollen och nu ville ha hjälp med olika frågeställningar inför den konsekvensanalys som man själv fått i uppdrag att göra.

Ett tjugotal personer hade hörsammat inbjudan och förutom Parlamentsledamöter och några lokala politiker fanns också anställda och anhöriga representerade. Som ett resultat av samtalen på mötet sammanställdes ett antal frågeställningar till ett dokument, som därefter överlämnades till *Vård- och äldrenämnden*. Dokumentet, tillsammans med kommentarer från olika läsare, finns tillgängligt på *www.botea.se* under fliken *Parlamentet* och *Vallänges framtid*.



FOTO: ROLF RONESTJÄRNA

De tre musketörerna Persson, Mähler och Åberg.

av Rolf Ronestjärna



FOTO: ROLF RONESTJÄRNA

Mittnyttsreportern Rolf Lönneborg i samspråk med en av de boende på Vallänge.

Mittnytt besökte Boteå och gjorde ett inslag om Vallänge

Vallängefrågan har blivit en angelägenhet även utanför kommunens gränser

Torsdagen den 23:e augusti kom ett filmteam från *SVT:s Mittnyttsredaktion* på besök till *Boteå* för att göra ett reportage från *Vallänge*. Väl på plats intervjuade man *Pia Hedberg*, *Boteåparlamentets* ordförande, personal, några av de boende och en anhörig. Inslaget är planerat att sändas någon gång under vecka 37 och ligger därefter kvar en vecka på redaktionens hemsida.

av Rolf Ronestjärna



FOTO: ROLF RONESTJÄRNA

Holmsten Band underhåller tillsammans med Ann-Charlotte Agrell och dragspelaren Anders Sundberg.

Allsångskvällen blev en lyckad inledning på Boteåfestivalen

Boteåborna trotsade väder och vind för att få möjlighet att sjunga allsång

Det var sannerligen på vippen att premiären för *Boteåfestivalen* helt och hållet hade regnat bort. För under i princip hela dagen, och endast någon timme innan start, stod regnet som spön i backen. Men otroligt nog klarnade det upp och premiären, bestående av *Allsång på stranden* i *Undrom*, kunde genomföras utan nämnvärda mängder med väta.

Kanske kom publiktillströmningen att påverkas av det ihållande regnet under dagen. Givetvis



FOTO: ROLF RONESTJÄRNA

Årets allsångskväll på stranden i Undrom lockade till största del skönsjungande Boteåbor.



FOTO: ROLF RONESTJÄRNA

Den nysnickrade scenen invigdes i samband med Boteåfestivalens inledande Allsångskväll.

var det redan från början en omöjlighet att kunna matcha fjolårets publiksuccé, eftersom vädret då var perfekt och en massiv annonsering även hade skett i lokalradion innan. Trots detta var det dock säkerligen runt 100 tappra besökare på plats.

Inledningsvis fick publiken lyssna till *KKB*, *Boteås* egen och uppskattade ungdomsorkester. Allsångsledare under kvällen var *Holmsten Band* (se förra numret av *Botebladet*), med *Mikael Holmsten* vid rodret, och dessa ledde under kvällen allsången från den alldeles nykonstruerade scenen och spelade även ett antal låtar ur sin egen repertoar. Under kvällen dök det även upp ett par uppskattade gästartister, bl a *Anders Sundberg* på dragspel och Undromsbon *Ann-Charlotte Agrell* på sång.

Någonstans mitt i gjordes en fikapaus, då det fanns även hamburgare till försäljning. Allsångskvällen kunde även stå med en alldeles egen clown, till vardags uppträdande som *Dan Stenström*, som skojade runt i publiken och bjöd de yngre besökarna på godis. Paret *Ann-Sofi Jönsson* och *Per Larsson* fanns även på plats och erbjöd ponnyridning för de minsta. Båda inslagen var mycket uppskattade! Sammantaget blev det en mycket lyckad kväll!

av Rolf Ronestjärna



FOTO: ROLF RONESTJÄRNA

KKB höjde stämningen genom att spela några låtar.



FOTO: ROLF RONESTJÄRNA

Clownen Danne roade både ung som gammal.



FOTO: ROLF RONESTJÄRNA

Bl a Anna Törner och Laila Lindholm grillade.

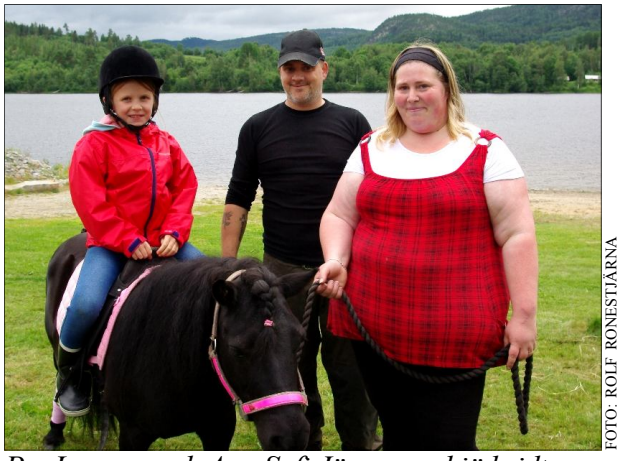

FOTO: ROLF RONESTJÄRNA

Per Larsson och Ann-Sofi Jönsson erbjöd ridturer.



FOTO: ROLF RONESTJÄRNA

Boteå kyrka var i det närmaste fullsatt vid Frank Ådahl och Malcolm Chambers midnattskonsert.

Fullständigt magisk midnatts-konsert hölls i Boteå kyrka



FOTO: ROLF RONESTJÄRNA

Till synes nöjda Malcolm Chambers och Frank Ådahl.

Minnesvärd konsert med två av Sveriges kanske största gospelartister

Då och då händer det att man råkar befinna sig på rätt plats i absolut rätt stund. För mig personligen hände detta fredagen den 13:e juli mellan klockslagen 23 och 00.30. Troligtvis var det också fler Boteåbor, på plats i *Boteå kyrka*, som upplevde det på exakt samma sätt, när de riksbekanta artisterna *Frank Ådahl* och *Malcolm Cham-*



FOTO: ROLF RONESTJÄRNA

Bruno Bolin hälsade alla välkommen.



FOTO: ROLF RONESTJÄRNA

Monica Mannberg hade kvällens andakt.

bers bjöd de församlade på en förstklassig musikalisk upplevelse. Riksbekanta genom sina bidrag inom TV och film. *Malcolm Chambers* har ju t ex varit med i det kristna sång- och musikprogrammet *En sång om glädje* på TV nu i sommar. *Frank Ådahl*, i sin tur, är ju mest känd som medlem i gruppen *Edin-Ådahl*, som vann *Melodifestivalen* 1990 med sången *Som en vind* och som också själv deltog 1996 med sången *Tårar från himlen*. Den sistnämnda sången framförde han även under kvällen. För de yngre torde nog Frank dock mest vara känd som den som gjorde den svenska rösten till *lejonet Simba* i Disneyfilmen *Lejonkungen* från 1994.

Att det var två verkliga fullblodsproffs som kommit på besök till *Boteå* stod klart ganska direkt. Både sången och musiken visade sig vara så nära världsklass som man komma och samspelet och personkemin mellan de båda artisterna var nära på fulländad.

Konsertens repertoar bestod till största del av svängig och medryckande gospel, där Frank och Malcolm varvade med solo- och duettsång. Bl a bjöd man på ett litet *Andrae Crouchmedley*. Några av kvällens höjdpunkter, enligt artikelförfattarens tycke, var just *Tårar från himlen* och Franks egen *Att lämna allt*. Det var cigarettändarstatus på dessa. Likaså Malcolms tolkning av två *Per-Erik Hallinlåtar* och när man i avslutningen framförde *Lina Sandells En liten stund med Jesus*. Mellan sångerna berättade Frank personligt om vad hans tro på Jesus betyder för honom. Så finstämt och ärligt jämfört med mycket annat som annars framförs och sägs på vår tids scener...

På plats fanns även *Monica Mannberg*, Boteås nye präst, som höll en betraktelse och som även avslutningsvis, tillsammans med *Bruno Bolin* (ordförande i *Boteå kyrkoråd*) avtackade artisterna med blomma och choklad.

av Rolf Ronestjärna



FOTO: ROLF RONESTJÄRNA

Tal och sång blandades i en perfekt symbios.



FOTO: ROLF RONESTJÄRNA

Frank Ådahl sjöng med inlevelse och känsla.



FOTO: ROLF RONESTJÄRNA

Malcolm Chambers hade en kraftfull stämma.



FOTO: ROLF RONESTJÄRNA

Konsertpubliken i Boteå kyrka, av de drygt 80 på plats, bestod till största del av Boteåbor.



FOTO: ROLF RONESTJÄRNA

Den internationellt kände Elvistolkaren Eilert Pilarm förärade Strandfesten med ett besök.

Välbesökt strandfest toppades med Eilert Pilarm

Solen tittade fram när Boteåfestivalen kulminerade med strandfest i Undrom

Under de gångna åren har åtskilliga strandfester arrangerats i *Undrom*. Frågan är dock om någon av dessa kan mäta sig med den strandfest som anordnades under *Boteåveckan*, lördagen den 14:e juli!?

Hursomhelst har det nog aldrig tidigare kommit så många besökare utifrån, givetvis ditlockade av det digra program som arrangörerna *Boteå-Styrnäs LRF* och *Boteå Skoterklubb* hade

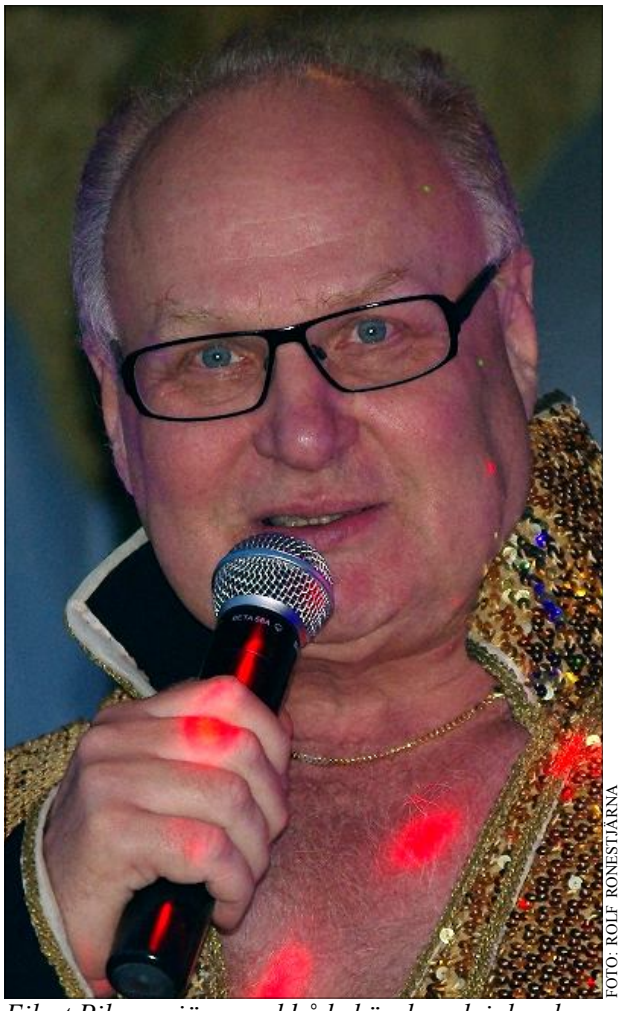

FOTO: ROLF RONESTJÄRNA

Eilert Pilarm sjöng med både känsla och inlevelse.



FOTO: ROLF RONESTJÄRNA

Gun Åslund fick Eilert Pilarm att berätta om sitt liv.



FOTO: ROLF RONESTJÄRNA

Eilert Pilarm hade inga problem att få igång publiken.



FOTO: ROLF RONESTJÄRNA

Efter en regnig dag tittade solen fram emot kvällningen.

satt ihop.

För den yngre publiken fanns det t ex möjlighet att hoppa i den uppmonterade hoppborgen och att få hastigheten på sina fotbollsskott, under överseende av *Malin Bodin*, mätta med hastighetskamera. Senare under kvällen fick man även möjlighet att provåka *Jet Ski*.

För den äldre publiken fanns det möjlighet att ta del av kompetent musikunderhållning med Boteåsonen *Emil Assergård* och tre tillresta trubadurer, samtidigt som man kunde låta sig förplägnas i de resta mat- och dryckestälten.

För både den yngre och äldre publiken bjöds det även på vattenskidåkning och framförallt mycket imponerande skoteråkning på älven.

Kvällens huvudattraktion var dock den internationellt kände Elvisimitatören *Eilert Pilarm*, från *Örnsköldsvik*, som stod för två uppskattade uppträdanden under kvällen. Säga vad man vill om denne omdiskuterade artist, som tycks dela folk i två läger, men han sjunger med hjärtat och känns genuin i sitt artisteri. Detta i sig är värt all respekt i en tid med många wannabes. Eller som ett av hans tillresta fans skrek i mitt öra: *”Eilert är kung!” ”Varför då!?”*, skrek jag tillbaka. *”Han är sej själv!”*

av Rolf Ronestjärna



FOTO: ROLF RONESTJÄRNA

De tre trubadurerna stod för ett proffsigt framförande.



FOTO: ROLF RONESTJÄRNA

Skoteråkning på älven var ett uppskattat inslag.



FOTO: ROLF RONESTJÄRNA

Jesper Strömberg, Malin Bodin och Joshua Ronestjärna.



FOTO: ROLF RONESTJÄRNA

En hoppborg för de yngre besökarna stod uppställd.



FOTO: ROLF RONESTJÄRNA

Tony Wedin kastar under överseende av lagmedlemmarna Sebastian och Jesper Strömberg.

Spännande fotbolls- och kubb-turneringar på Bohedsvallen

Första Boteåmästerskapet i kubb avgjordes under ovanligt blöta förhållanden

Högintressanta fotbolls- och kubbturneringar, som hölls lördagen den 14:e juli, var *Undroms IF:s* bidrag till *Boteåfestivalen*. Dagen inleddes med fotbollsturneringen, där endast två lag fanns anmälda, nämligen *Undroms IF:s* och *Sollefteå GIF:s* kvartersenlag med spelare födda 03/04. *”Men tack vare att vi delade våra lag i två blev vi ändå fyra lag”*, berättar *Pelle Larsson*, som tillsammans med sambon *Ann-Sofi Jönsson* är tränare, respektive lagledare i både 03/04- och



FOTO: ROLF RONESTJÄRNA

Både spelare och publik gjorde en godkänd insats.



FOTO: ROLF RONESTJÄRNA

Lag bestående av tre generationer Strömberg.



FOTO: ROLF RONESTJÄRNA

Det var synnerligen glada och nöjda killar och tjejer som avslutningsvis fick ta emot medaljer.

05/06-laget. Ett av de båda Sollefteålagen vann alla sina matcher.

Vid 14-tiden drog kubbturneringen igång, vilken mönstrade tio lag från bygden, bestående av både yngre och äldre spelare. Eftersom meningen var att samtliga lag skulle möta varandra, blev det därför en mycket segdragen historia, som dessutom fick avbrytas en kort stund p g a ett häftigt skyfall. Plaskvåta, men glada i hågen, återupptog man tävlandet. Dessutom var det något av en bedrift att man, under tävlingens gång, även lyckades med att synkronisera de skilda regeluppfattningar i kubb som verkade finnas.



FOTO: ROLF RONESTJÄRNA

Martina Kanon och Lars Backlund vände burgare.

Tävlingen kom att bjuda på verklig dramatik och inför den sista spelomgången visade det sig att fyra lag var i topp på samma poäng! Slutligen blev det dock två lag som slutade på samma poäng, nämligen *Lag Löfgren*, från *Arlom*, bestående av Bengt, Märith, Marie och dennes pojkvän Marcus, likaså *Lag Göransson*, från *Följa*, bestående av Per-Åke, Maria och Therese. Lagen fick därför göra upp om mästerskapet i en avgörande match. Dråpligt nog möttes dessa två lag även i sin första match, en match som *lag Göransson* då inte hade några större problem med att vinna. Men nu fanns det alltså möjlighet till revansch för motståndarlaget, som inledningsvis höll en väldigt låg profil och själva menade sig vara något av nybörjare inom sporten. Men hur gick det då!? Jo, segern gick faktiskt till *Arlom*, efter en spännande och dramatisk avslutning! Med tanke på alla glada och positiva spelare, så talar nog det mesta för att *Boteåmästerskapen i Kubb* kan komma att arrangeras även nästa år.

av Rolf Ronestjärna



FOTO: ROLF RONESTJÄRNA

Lag Göransson hamnade på en meriterande andraplats.



FOTO: ROLF RONESTJÄRNA

Stilarna var skiftande och personliga.



FOTO: ROLF RONESTJÄRNA

Helen Eriksson, Lollo Wallblom, Jörgen Melander och Dag Sjögenbo tomgångskör innan start.

Boteåveckan avslutades med Cykelracet Boteå Runt

Hällande regn fick de flesta av Boteås cykeltalanger att stanna hemma

Boteåfestivalen avslutades med ett cykelrace, som var tänkt att locka både ung som gammal. Tyvärr kom dock en mängd regntunga skyar att kullkasta de förhoppningarna. En handfull tappra cykelentusiaster trotsade dock hällregnet och körde de tolv kilometerna runt *Boteå*. Vi hoppas givetvis på bättre väder till nästa års eventuella lopp!

av Rolf Ronestjärna

Marknadsdagar vid Handlar´n



FOTO: ROLF RONESTJÄRNA

Lars och Birgitta Blomén stod med sitt stånd utanför Handlar´n.

Gräsplätten vid Handlar´n härbärgerade marknadsständen

Under hela *Boteåfestivalen* fanns det möjlighet för både inom- och utomsocknes att ställa upp marknadsstånd på gräsplätten vid *Handlar´n*. Inte alltför många stånd fanns dock på plats. En av dem som däremot tog vara på den möjligheten var bl a *Lovisa Pettersson Kanon*, som genom att avyttra en del gamla uttjänta leksaker lyckades späda på semesterkassan med ett icke föraktligt belopp.

av Rolf Ronestjärna



FOTO: ROLF RONESTJÄRNA

Ett tjugotal Boteåbor fanns på plats i matsalen på Kalknäs skola för att dryfta framtidsfrågor.

Framtidsmöte för Kalknäs skola

Arbetet med att öka elevantalet på skolan fortgår och kräver ett gemensamt engagemang

Kalknäs skola är, tillsammans med *Handlar´n* och *Vallänge särskilt boende*, den viktigaste komponenten när det gäller *Boteås* framtid och utveckling. Detta är något som bygdens invånare är mycket väl medvetna om och som man därför försvarar med näbbar och klor. Utan skola och livsmedelsbutik mister nämligen *Boteå* sina möjligheter att kunna locka människor att flytta till bygden. Därför är det av största vikt att man inte slår sig till ro utan istället alltid ligger i framkant, så att man inte åter överraskas av ett plötsligt hot om en eventuell nedläggning.

Onsdagen den 29:e augusti hölls därför ett möte, på *Kalknäs skola* och anordnat av *Boteåparlamentet*, om skolans situation och framtid. *Kristina Strand*, från *Parlamentet*, hälsade inledningsvis välkommen och nämnde om bakgrunden och tanken med mötet. Hon lämnade därefter över till *Lena Björck*, skolans rektor, som lovordade initiativet med det anordnade framtidsmötet. Hon redogjorde därefter för elevprognosen för de närmaste åren. Nästa läsår beräknas elevantalet att minska med fyra elever. Året därpå förblir antalet oförändrat, för att året därefter minska med ytterligare en. *”Det råder därför inget omedelbart hot mot skolan just nu, men man kan ju aldrig vara säker”*, konstaterade hon. Hon betonade även vikten av att man är positiv och stolt över sin skola och att man hör av sig till skolan om det är något som man inte är nöjd med. *”Vi är allesammans ambassadörer för bygden och skolan!”,* förklarade hon och berättade vidare att skolans elever ligger mycket bra till kunskapsmässigt utifrån de nationella proven.

På *Parlamentets* önskan fanns *Lennart Johansson* (läs gärna hans artikel i förra numret av *Botebladet*) på plats för att berätta och påminna om det framgångsrika arbete som låg till grund för att skolan räddades från nedläggning för fem år sedan. Kommunens prognos för höstterminen 2012 sade då att det endast skulle finnas 37 elever i åldersgrupperna F-6 på skolan. På vårterminen 2012 fanns det dock 55 elever på skolan! *”Många har flyttat in och få har flyttat ut. Bra skola och affär gör bygden attraktiv. Och det betyder mycket att det finns en positiv anda i bygden och att många engagerar sej tillsammans. Arbetet behöver dock gå vidare”*, reflekterade han och inbjöd samtidigt fler att vara med i arbetet för att vidareutveckla bygden.

Pia Hedberg, ordförande i *Parlamentet*, gavs även tillfälle att berätta om läget för *Vallänge* och avslutningsvis bjöd skolan på fika och livliga samtal om skolan och om *Vallänge* ägde rum kring borden. En hel del dröjde sig efteråt kvar och samtalade vidare.

av Rolf Ronestjärna



FOTO: ROLF RONESTJÄRNA

Rektor Lena Björck och mötesledare Kristina Strand.



FOTO: ROLF RONESTJÄRNA

Enligt Lennart Johansson finns det lediga hus i Boteå.



FOTO: ROLF RONESTJÄRNA

Suget efter hembygden fick Gunilla Edhager att återvända till Boteå

I detta nummer av Botebladet porträtteras Stöndarbon Gunilla Edhager

Då och då händer det att Boteåbor, som levt länge ute i förskingringen, återvänder till hembygden. *Gunilla Edhager*, i *Stöndar*, är ett ypperligt exempel på en sådan person, eftersom hon efter mer än trettio år kom att återvända till sin kära hembygd. Låt oss tillsammans resa tillbaka i tiden för att på så sätt lära känna Gunilla lite bättre!

Gunilla föddes som nummer två i en syskonskara av fyra till paret *Rune* och *Frideborg Sjögren*. Pappa Rune, som här-



FOTO: ROLF RONESTJÄRNA

Gunilla trivs väldigt bra med att bo i Boteå och speciellt i Stöndar.

FEM SNABBA FRÅGOR:

Mitt älsklingsplagg:
- Jeans och tröja.

Sån är jag:
- Jag är en glad och positiv person som tycker om att vara med folk, men som ändå kan vara ensam.

Tre föremål jag skulle ta med till en öde ö:
- Stickning, kniv och tändstickor.

Jag blir glad när:
- Jag vet att mina barn och barnbarn har det bra.

Någon jag gärna vill träffa:
- Min mormor och morfar, som jag aldrig träffade.

stammade från *Kalknäsmon*, kom under i princip hela livet att jobba som skogsarbetare, medan mamma Frideborg, som föddes och växte upp i *Stöndar*, var hemma och skötte om familj och hushåll.

Gunilla växte upp i det hus som hon idag bor i och som byggdes av hennes morfar. *”Tyvärr fick jag inte möjlighet att träffa mormor, eftersom hon dog när min mamma bara var fjorton år gammal. Morfar minns jag ingenting av, eftersom jag bara var två år när han gick bort”*, berättar hon. Gunilla minns sin barndom som både ljus och lycklig, bestående av mycket lek. På den tiden bodde det ett 20-tal barn längs *”Bränavägen”* och speciellt grannflickan *Sonja Rönnlund* och Gunilla kom att hålla ihop i vått och torrt och har även fortsatt att göra så sedan dess. Vått i samband med lek och bad i bl a *Offersån* och *Lillån* och torrt vid alla de stunder då de tillsammans lekte med sina älskade dockor. *”Vi var som ler och långhalm och vi var med varandra mest jämt.”*

Men tillvaron bestod inte bara av lek och förströelse, utan syskonen fick givetvis även hjälpa till en del med sysslorna hemmavid. På gården fanns två kor och en gris och det behövdes alltid extra hjälpande händer i samband med t ex potatisskörden, lövräfsningen och höbärgningen. *”Vi hjälpte till hemma, men vi var absolut inga slavar”*, förtydligar Gunilla och plirar med ögonen.

Gunilla tyckte bra om att gå i skolan och hade gärna kunnat tänka sig att läsa vidare, men på den här tiden var det endast barnen från ekonomiskt välbeställda familjer som hade råd att studera vidare. Efter sex års skolgång i *Offers skola* och ett år på *Kalknäs skola* inledde därför Gunilla sitt yrkesverksamma liv. Under sommaren jobbade hon inledningsvis hos *Schödins Lanthandel* i *Arlom* och hon fick även en förfrågan om att fortsätta att jobba där. Hon hade dock redan lovat att bli barnflicka hos *Kurt* och *Solveig Hedström*, som varit hennes lärare på *Offers skola*, ett jobb som hon kom att trivas väldigt bra med. *”Det var väldigt roligt! Jag har nämligen alltid tyckt så mycket om barn och jag nästan fantiserade om att lilla Katarina var mitt eget barn. Jag brukar säga att jag bytte docka mot barn”*, skrattar Gunilla. Hos familjen Hedström kom hon att bli kvar i fyra år och med tiden kom hennes ansvarsområde hos dem att omfatta hela hushållet. *”Jag till och med lärde mej att konservera”*, berättar Gunilla vidare.

Hösten 1960 ordnade en morbror i *Stockholm*, som tyckte att hon behövde få uppleva något mer än lilla *Boteå*, ett jobb åt henne som kontorist på *Televerket* i *Stockholm*. För Gunilla var detta givetvis en enastående möjlighet eftersom det gav henne en möjlighet att få yrkeserfarenhet, trots att hon saknade både den behörighet och utbildning som krävdes för tjänsten. Hennes plan var att jobba där i högst ett år och skaffa sig den kompetens som behövdes för att kunna söka liknande jobb på hemmaplan. Det blev dock inte riktigt så som Gunilla planerat och tänkt... *forts. nästa sida*



FOTO: ROLF RONESTJÄRNA

Gunilla är tacksam för varje dag hon får vakna upp och känna att hon kan göra vad hon själv vill.

Men det var inte med speciellt stor glädje och inspiration som Gunilla påbörjade sitt nya liv. *”Jag tror att jag grät under hela tågresan ner till Stockholm och dom första åren var jättejobbiga på grund av att jag hade en sån fruktansvärd hemlängtan och framförallt att jag längtade efter min lillasyster. Men jag tvingade mej själv att vara kvar”*, minns Gunilla och tillägger att hon inledningsvis, för jobbets skull, behövde ta kvällskurser i maskinskrivning.

På den här tiden var det många norrlänningar som flyttade ned till huvudstaden för att få jobb. *Norrlandsklubben* var ett ställe i *Stockholm* där norrlänningarna i förskingringen, under ordnade och nyktra förhållanden, brukade träffas, dansa och umgås. Där, på nyårsafton 1963, träffar Gunilla sin blivande livskamrat och stora kärlek: polisaspiranten *Kenneth Edhager* från *Nyköping*, ditbjuden av sina norrländska studiekamrater. Man skulle kunna säga att det är kärlek vid första ögonkastet och bara ett halvår senare, på midsommarafton 1964, står Gunilla brud i *Boteå kyrka*.

I slutet av sommaren flyttar de nygifta in i en nybyggd tvårummare i *Farsta* och året därpå begåvas paret med dottern Carina, idag boendes i *Halmstad* med två barn, där hon jobbar som sjuksköterska. Gunilla tar av förklarliga skäl paus i sitt yrkesliv. 1968 föds sonen Marcus, idag boendes i *Sollefteå*, med två barn och ett bonusbarn och med professionen snickare. 1975 fullkomnas familjekonstellationen med dottern Emma, som idag bor i *Höör* och är mammaledig tvåbarnsmamma.

Trots ett lyckligt familjeliv finns tanken på hembygden ofta i Gunillas tankar. *”Det var lite att det kändes som om jag bodde på fel ställe”*, säger hon. 1972 börjar hon därför den långa resan hem och flyttlasset stannar inledningsvis till i *Söråker*, i samband med att Kenneth får en tjänst där. 1978 blir det äntligen en polistjänst ledig i *Sollefteå* och familjen flyttar in i en lägenhet på *Djupövägen*. Året därpå står deras nybyggda villa färdig för inflyttning.

I den här vevan har tanken på att återvända till förvärvslivet börjat mogna hos Gunilla. *”Jag tyckte väl att jag hade varit hemma nog. Nej, allvarligt talat! Jag är så glad och tacksam att jag har fått vara hemma hos barnen. Jag värdesätter det mer än något annat och skulle inte velat haft det på nåt annat sätt. Och trots det, har jag ändå hunnit med att vara ute i arbetslivet i drygt tjugofem år!”*, konstaterar Gunilla med värme i rösten. 1980-82 går hon handels- och kontorslinjen på *GB-skolan* och får därefter ett vikariat inom administrationen på *Sollefteå sjukhus*. I januari 1984 får hon jobb som ekonomiassistent hos *SCA* i *Sollefteå* och där blir hon kvar fram till det att hon går i pension 2009.

1993 förändras familjens livssituation drastiskt i samband med att Kenneth diagnostiseras med sjukdomen *Alzheimer*. Året därpå säljer man villan och flyttar till Gunillas föräldrahem i *Stöndar*, som man haft som sommarställe några år. 2007 avlider Kenneth.

Gunilla lever idag ett väldigt aktivt liv och är engagerad på flera håll. Hon är t ex kassör i *Sollefteå Demensförening* och i *Stöndar Vattenförening*. Hon är likaså sekreterare i *Sollefteå Reumatikerförening*, i *Boteå Byavakt* och i *Stöndar-Arloms Vägförening*. Så ofta hon kan, försöker hon även sammanstråla med närmaste grannen och vänninan *Britt Marie Bolin*, där bl a handarbete och bärplockning är en gemensam nämnare. Inte för ett ögonblick ångrar Gunilla att hon valde att flytta hem. *”Det är ett vänligt klimat i Boteå!”*, säger hon avslutningsvis. ***av Rolf Ronestjärna***



FOTO: ROLF RONESTJÄRNA

På sommaren älskar Gunilla att hålla på och dona i växthuset och att påta i den egna trädgården.

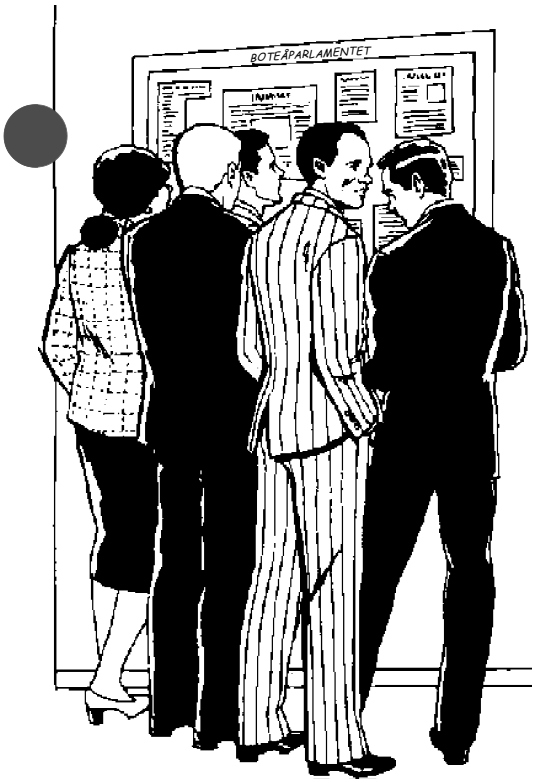

Boteåparlamentet informerar

Kallelse till Byating

Söndagen den 28 oktober kl 16.00
Bettans Konferenscenter i Stöndar

Boteåparlamentet kallar alla boende i Botebladets spridningsområde till Byating

✓ Vi redovisar årets verksamhet ✓ Samtal om kommande verksamhet ✓ Smörgåstårta och kaffe

Förslag, frågor eller motioner till Byatinget ska vara inlämnade senast den 30 september till ***Pia Hedberg, 0620-320 44*** eller också till ***byating@botea.se***

Alla Boteåbor är varmt välkomna och vi hälsar alla dem som flyttat till Boteå under 2012, speciellt välkomna till Byatinget.

VIKTIG INFO

REDAKTIONELLT MATERIAL

Lämna alltid in information för **Anslagstavlan** (såsom evenemangstips och annan reklam) till redaktionen i god tid innan angivet presstopp (ju tidigare desto bättre). Det som kommer in i sista minuten tas in i mån av tid och plats. **Artiklar och reportage måste lämnas in minst en vecka före presstopp**. Maila alltid så stora bilder som möjligt, för att få bästa slutresultat. Glöm inte bort att ange fotograf och vilka personer som finns med på bilderna. Bidrag tas helst emot via mail eller USB-minne. Maskinskriven text funkar också, men dock helst bara i nödfall. Mailadressen är: **botebladet@botea.se**

LEDIGA LÄGENHETER I UNDROM

Just nu finns det tre lediga lägenheter på pensionärshemmet i Undrom och fyra på Vallänge (enligt Solatums hemsida den 10/9). Kanske är detta något för Dig, som eventuellt har funderat på att flytta till något mindre. Kolla gärna med Solatum på 0620-68 28 50.


OBS. Lägenheten på bilden är dock inte ledig.

LEDIGA HUS I BOTEÅ



Hör av Dig till **Boteå Utvecklingsgrupp** om Du känner till nåt hus som är till salu eller står tomt i Boteå. Det finns nämligen fortfarande en del barnfamiljer som kan tänkas vara intresserade av att flytta hit och som därför söker boende. Tag även vara på möjligheten att hitta och annonsera ut hus via Boteåparlamentets hemsida på **www.botea.se**. *Kontaktpersoner: Lennart Johansson, 0620-321 82, Laila Lindholm, 602 48, Kristina Strand, 600 88, Ingrid Wiking, 600 16, Gun Åslund, 070-268 11 27 & Claire Sjölander, 604 70.*



FOTO: ROLF RONESTJÄRNA

Hästutsläppet i Subbersta lockade ett antal inom- och utomsocknes hästintresserade.

Unikt häst- och kosläpp ägde rum i Subbersta och Grillom



FOTO: ROLF RONESTJÄRNA

Unghästarna visade märkbar glädje i stunden.

Lantbrukshistoria skrevs i Boteå

Lördagen den 2:a juni ägde troligtvis en unik händelse rum i *Boteå*. Enligt *Anders Bodin* skedde nämligen då det första kända betessläppet av hästar och kor i samma bygd på gemensam dag.

Den unika dagen inleddes med unghästsläpp i *Subbersta* på förmiddagen. De åskådare som letat sig till utsläppsplatsen på *Solumsvägen* verkade njuta minst lika mycket, av det vackra vädret och den fantastiska inramningen, som de ettåriga hingstarna och stona. En upplevelse för alla sinnen!

Ganska direkt efteråt var det därefter dags för



FOTO: ROLF RONESTJÄRNA

Hästuppfödaren Anders Bodin fanns på plats.



FOTO: ROLF RONESTJÄRNA

Liksom Birgitta Edström och K-G Långberg.



FOTO: ROLF RONESTJÄRNA

Grillomsbonden Eskil Åslund verkade minst lika upprymd att få komma ut på grönbete som sina kor.

kosläpp på *Grilloms gård*. En oväntat stor mängd åskådare (säkert ett 100-tal) fanns på plats för att bevittna kornas sprittande entré. På plats fanns även *Boteåortens Hästavelsförening* och visade upp den nordsvenske brukshingsten *Boké*, som dock inte var riktigt lika livfull som sina hornbeklädda vänner. Några små söta getter tilldrog sig framförallt de yngre besökarnas intresse och ringlande lång var kön till det bord där *Norrmejerier*, med assistans av *Karin Sellgren*, bjöd på mjölk och bulle.

av Rolf Ronestjärna



FOTO: ROLF RONESTJÄRNA

Våldsamt slagsmål utbröt mellan ett par kor.



FOTO: ROLF RONESTJÄRNA

Norrmejerier bjöd på mjölk och megastor bulle.



FOTO: ROLF RONESTJÄRNA

De släppta korna defilerade glatt och förnöjsamt förbi den långa och täta åskadarraden.



FOTO: ROLF RONESTJÄRNA

60-meterslöparna Vilde Larsson och Leo Åslund påhejades ivrigt av sina klasskamrater.

Perfekta förhållanden när årets upplaga av Kalknässpelen avgjordes

De flesta deltagarna tänjde sina gränser och vissa slog även personliga rekord

Kalknässpelen är utan tvekan en av årets verkliga idrottsliga höjdpunkter i *Boteå*. Under de gångna åren har många idrottsliga bedrifter kunnat bevittnas och en eventuell början på en del fantastiska idrottskarriärer kunna skönjas. Årets tävlingar, som avgjordes torsdagen den 24:e maj, kom att genomföras under i princip perfekta förhållanden, eftersom det var i det närmaste vindstilla och solen värmde från en klarblå himmel.



FOTO: ROLF RONESTJÄRNA

Sjätteklassaren Alfred Johansson flög som en kungsörn ivrigt påhejad av läraren Anne Kero.

Personligen brukar den stora behållningen med tävlingarna alltid vara att se hur samtliga elever, oavsett förutsättningar, helhjärtat kämpar för att överträffa sig själva. De elever som varit med förr, har ju möjlighet att tävla mot sina tidigare resultat, så det finns därmed alltid en möjlighet att förbättra sig själv.

Som vanligt tävlades det i grenarna löpning 60 meter, längdhopp, kast med liten boll, kula, löpning 800 meter och höjdhopp. En trekamp, bestående av de tre först nämnda grenarna avgjordes också. Vid tävlingarnas slut belönades deltagarna med medalj.

av Rolf Ronestjärna



FOTO: ROLF RONESTJÄRNA

Förskolans barn hejade på sina äldre kamrater.



FOTO: ROLF RONESTJÄRNA

Veera Peippo hade svung i kast med liten boll.



FOTO: ROLF RONESTJÄRNA

800-metersloppet avgjordes med en spurtstrid.



FOTO: ROLF RONESTJÄRNA

Märta Åslund behandlade kulan likt en tennisboll.



FOTO: ROLF RONESTJÄRNA

Sofia Landberg segrade i tjejernas höjdhopp.



FOTO: ROLF RONESTJÄRNA

Efter avslutade tävlingar ägde prisutdelning rum.



FOTO: ROLF RONESTJÄRNA

Kalknäselevernas spex var som vanligt underhållande och bjöd på många komiska poänger.

Proffsig underhållning när Kalknäs skola bjöd på vårshow



FOTO: ROLF RONESTJÄRNA

Mike Freijs och Johanna Strandberg ledde.

Begåvningsreserven är stor på skolan

Kalknäs skolas vårshow brukar vara ett evenemang där bygdens unga begåvningar brukar visa upp sina talanger. Så blev också fallet när årets vårshow anordnades, torsdagen den 31:a maj, i gymnastiksalen på skolan.

Precis som tidigare år var det *Kulturskolans* duktiga elever som, med diverse instrumentella inslag, stod för huvuddelen av programmet och där flöjt, gitarr och piano var de dominerande instrumenten.

Eleverna visade även sina talanger via olika



FOTO: ROLF RONESTJÄRNA

Den plötsligt uppdykande Zlatan Ibrahimovic var misstänkt lik gympaläraren Jörgen Bodin.

sångframträdanden. Det bjöds även på ett antal playbackframföranden och dessutom några virvlande dansnummer av tre tjejer från avgångsklassen.

Med åren har en spextradition vuxit sig starkare på skolan och som det också har getts prov på vid både julfester och vårshower. Årets spex, en ruskig mordgåta med knorr och uppförd av en handfull talangfulla tjejer i 4-5:an, torde inte ha gjort någon i publiken besviken.

Dessutom framfördes en högst finurlig och genomtänkt minimusical byggd på den kända Askungensagan. Här var dock *Askungen* en tjej som gärna ville spela fotboll, men som hela tiden hindrades av en lärare som gav henne läxor. Tacksamt nog hade hon dock vänner som hjälpte henne att sy matchtröjan. Som en räddande ängel dök *Zlatan Ibrahimovic* upp i slutet och köpte skolan och gjorde om den till en fotbollsskola. Kul!

Någonstans i mitten av showen togs en halvtimmes paus för fika och efter pausen var det dags för dragning av det traditionella lotteriet.

Innan kvällens proffsiga konferencierer, *Mike Freijs* och *Johanna Strandberg*, tackade för sig, framförde gruppen *KKB* avslutningsvis ett antal medryckande låtar.

av Rolf Ronestjärna



FOTO: ROLF RONESTJÄRNA

Yngsta klasserna sjöng med stort engagemang.



FOTO: ROLF RONESTJÄRNA

Glädjen var påfallande hos de flesta eleverna.



FOTO: ROLF RONESTJÄRNA

Många instrumentalister uppträdde under showen.



FOTO: ROLF RONESTJÄRNA

Publiken bjöds på medryckande toner av KKB.



FOTO: ROLF RONESTJÄRNA

Gymnastiksalen på Kalknäs skola var i det närmaste fullsatt i samband med årets vårshow.



FOTO: ULLA BODIN

I samband med invigningen av den nya fotbollsplanen sjöng spelarna i F12 Nationalsången.

Undroms IF invigde en ny fotbollsplan på Fotbollens Dag

Den nyinvigda fotbollsplanen på Bohedsvallen vittnar om framtidstro hos UIF

Den 16:e juni hade UIF *Fotbollens Dag* på *Bohedsvallen*. Vädret var alldeles perfekt för en dag med mycket fotboll, lagom varmt utan regn. Dagen började med att *Tommy Åhlin*, dagens kommentator och tillika konferencier, önskade alla hjärtligt välkomna. Dagen till ära presenterade Tommy alla spelare med namn innan matcherna började. Det var som vanligt full rulle på kiosken och lagom till lunch kom även hamburgeriet igång.

Först ut var P11, som spelade mot *Bollsta*. Efter en spännande match lyckades vårt P11-lag vinna med 4-1. Nästa lag på plan var F12. Där spelade våra flickor mot *Högakusten*. Även här var det en mycket spännande match som såg ut att bli mållös, men någon minut före slutsignalen lyckades UIF få in bollen bakom Högakustens målvakt och matchen slutade därmed 1-0. Nästa match var P14, där UIF spelade mot *KB 65*. När dessa lag möttes förra gången vann *KB 65* med åtta mål, men den här dagen bjöd våra P14-killar på ett betydligt bättre motstånd. Visserligen vann *KB 65* även denna underhållande och spännande match, men bara med ett måls marginal, 4-5. Herrar div.6 stod



FOTO: ULLA BODIN

Fotbollsfansen svärmade runt de olika lagen.



FOTO: ULLA BODIN

P14 var ett av ungdomslagen som var i farten.



FOTO: ULLA BODIN

Undroms IF:s tappert kämpande P11-lag vann över motståndarna från Bollsta med siffrorna 4-1.

sedan på tur, där *Undrom* spelade mot ett ganska färskt lag, *Mellansel*. Här vann *Undrom* med hela 10-0.

Mattält med kycklingwok och fortsatt hamburgerservering fanns som alternativ till middag. Ungdomarna fick skjuta på ett mål, där det hade monterats upp en fartmätare, så de kunde se hur fort de lyckades sparka iväg bollen.

På kvällen var det dags att inviga den nya, fullstora fotbollsplanen. *Tommy Åhlin* höll en inledande presentation av planen samt tackade *Altins Trafik*, som stått för marken och markarbetet, och *Mikael Holmsten*, som fixat många av sponsorerna. Därefter lämnade Tommy över mikrofonen till *Bernt Lindström*, hedersordförande i *Ångermanlands Fotbollsförbund*, för invigningstal. Denne inledde med att påpeka att det är inte ofta en fullstor fotbollsplan invigs i dessa dagar, så all heder till alla de som har lagt ner arbete, tid och pengar för att se till att det har förverkligats på *Bohedsvallen*! Fortsättningen av hans tal handlade om de fyra ingredienser som behövs för att ro iland ett projekt som detta. *Behov* – För att ge ungdomar ett bra underlag för att de ska ha en möjlighet att lära sig spela bra fotboll. *Kraft* – Det behövs kraft och mod att genomföra ett projekt, speciellt när det är så stort som detta. *Finansiering* – Att orka hitta så pass många finansiärer för att projektet ska ha en möjlighet att ros iland. *Framtidstro* – En ny arena ger en tro på framtiden. *Undroms IF* kommer bli ännu populärare och ungdomsverksamheten kommer att bibehållas eller utökas. Föreningen kommer att vara en stabil förening med många medlemmar i fotbollssektionen under lång tid framöver. Därefter klippte *Bernt Lindström* bandet, så att domarna och spelarna från Undroms och Bollstas A-lag kunde marschera in på den nya planen. När lagen stod uppställda sjöng Undroms F12 nationalsången. A-lagen bjöd på ett jämt och spännande spel under invigningsmatchen. Matchen slutade oavgjort, 2-2.

Sammanfattningsvis kan sägas att det var en lyckad dag med mycket fotboll. UIF visade upp sig från sin allra bästa sida och vi fick se många duktiga ungdomar och vuxna på plan. Det är även härligt att se alla dessa tränare, lagledare och föräldrar som ställer upp i ur och skur (dock ej skur denna dag!) för att ungdomarna ska få utvecklas och bli bättre i något som de flesta, som var närvarande den här dagen älskar; nämligen fotboll.

av Ulla Bodin



FOTO: ULLA BODIN

Fotbollens Dag lockade många fotbollsintresserade.



FOTO: ULLA BODIN

Bernt Lindström invigningstalade och klippte band.



FOTO: ROLF RONESTJÄRNA

En helg visade Gunnel Wiglén och Inga-Britt Hagstedt hur tunnbrödsbakning går till.

Omfattande verksamhet på Ångermanlandsgården i sommar

Alltfler utanför bygden har på allvar börjat att upptäcka Para Hembygdsgård

Sommaren har som vanligt varit väldigt hektisk på *Ångermanlandsgården* i *Para* och i princip varje helg har det förekommit olika arrangemang på gården. Det har anordnats loppmarknad, firats Gudstjänster och anordnats en konstutställning med konstnärerna *Karin Wisén*, *Inger Lundgren*, *Anki Olsson*, *Inga-Britt Hagstedt och Anette Söderström*. Det har även visats s k lapp-teknik och en utställning med temat *Kläder förr och nu* har ställts ut.

Den 30/6 underhöll *Nostalgigubbs*, den 11/7 var det grillkväll med underhållning av *Christers Trio*, den 15/7 spelade *Bengt-Sörens* och den 21/7 *Anders Sundberg*. Veckoslutet 27-28/7 hölls det en *Spelmansstämma* och den 29/7 sjöng Boteåtjejerna *Caroline Bergman*, *Marie Löfgren,*



FOTO: ROLF RONESTJÄRNA

Matilda och Anne Kero frestade med tårta.



FOTO: ROLF RONESTJÄRNA

Konstnärerna omnämns ovan i den ordning de står.

Julia Höglund och *Therese Näsholm Hellström*. Den 4/8 anordnades *Hembygdens Dag*, där *Kent Sundberg* stod för underhållningen, och den 5/8 underhöll *Kent Ingelsson* och *Maria Eriksson*. Den 8/8 bjöds det på barockmusik, med *Peter Styrman* och *Katarina Hieke*, och helgen 11-12/8 var det stort tårtkalas, där *familjen Ronestjärna* sjöng på lördagen och *Emil Assergård* gjorde dito på söndagen. Den 21/8 hölls avslutningsvis en berättarkväll om *Holms by*. Vid några tillfällen har det dessutom förekommit tunnbrödsbakning i bagarstugan.

Pia Hedberg, ordförande i *Sånga-Överlännäs Hembygdsförening*, är mycket nöjd med den gångna säsongen på *Ångermanlandsgården*, som nu även finns tillgänglig på *Facebook*.

av Rolf Ronestjärna



FOTO: ROLF RONESTJÄRNA

En nöjd Pia Hedberg utanför hembygdsgården.



FOTO: ROLF RONESTJÄRNA

Konstutställningen i den s k Ladan besöktes av många.



FOTO: ROLF RONESTJÄRNA

De nya eleverna Isak Brymark (6), Kim Lundmark (f), Jonna Bäckman (2), Erik Stattin (f), Emil Haglund (f) flankeras av de nya lärarna Carola Brymark och Mathias Åman.

Fem nya elever och två nya lärare på Kalknäs skola

Framtiden på både elev- och lärarfronten ser ovanligt ljus och hoppfull ut

Antalet elever på *Kalknäs skola* är fortsatt stabilt. Idag går det 48 elever på skolan, varav fem av dessa har tillkommit sedan *Botebladets* skolfoto förra hösten. Skolan har dessutom, inför höstterminen, välkomnat två nya lärare. Dels *Carola Brymark*, som kommit inflyttandes från *Kyrktåsjö* och som efterträder *Anne Kero*, och likaså Björkåkillen, och tidigare Kalknäseleven, *Mathias Åman* hemmahörande i *Sollefteå*.

av Rolf Ronestjärna

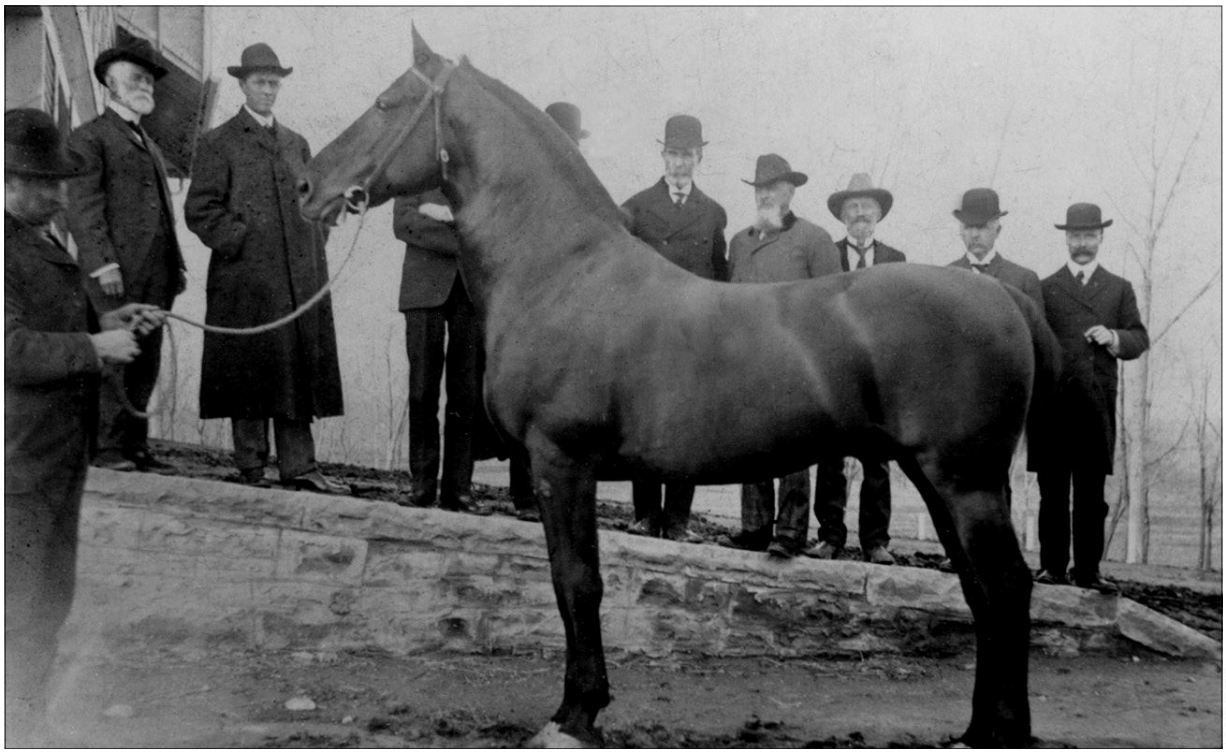

ARKIVBILD

Boteå har en lång och imponerande historia när det gäller hästavel. Fotot är från ett annat sammanhang.

Boteåbygdens Hästavelsförening är Sveriges äldsta aktiva hästavelsförening

Den lokala hästavelsföreningen har genom åren verkat för en renrasig hästavel

1855 bildades den första hästavelsföreningen i *Norrland* av *Västernorrlands Hushållningssällskap*. Syftet var att ”återföra norrlandshästen till sina ursprungliga goda egenskaper”. Man hade åren innan gjort försök med förädling av häststammen, men det hade inte slagit väl ut. Korsningsaveln var utbredd vid tiden kring sekelskiftet. Med stöd av *Västernorrlands Hästförädlingsaktiebolag* fastställdes renavelsprinciper för statsunderstött hästavelsarbete.

Sitt starkaste fäste hade länets renrasiga hästavel under en period i *Överlännäs*, *Boteå* och *Styrnäs*. Här bildades det som skulle bli *Boteåortens Hästavelsförenings* första verksamhetsområde. Att Boteåbygden kommit att hålla fast vid den gamla lanthästen får tillskrivas *brukspatron Ole Gjörud* på *Björkå AB*. Han, liksom mågen och efterträdaren, *brukspatron Per-Henrik Norberg*, köpte in norska hingstar. Det är deras förtjänst att vårt område, och närbelägna, förblev orörda när länet under en period hade ett överskott av ardennerhingstar. De lät inte heller lärda herrar från *Stuteriöverstyrelsen* i *Stockholm* blanda bort korten under kallblodsepokens år.

Intill 1917 stod på *Björkå*, *Holm* och *Offer* hingstar ägda av *Björkå AB*. Hingstarna betjänade de flesta av traktens ston. Samma år bildades, på initiativ av bolaget och framsynta jordbrukare, *Boteåortens Hästavelsförening*. Det är den i dag äldsta aktiva hästavelsföreningen i *Sverige*. I dag omfattar föreningen ett större geografiskt område i och med att föreningen 1951 slogs ihop med *Bjärtrå Hästavelsförening*. Styrelsens ordförande och kassör bor i *Bjärtrå*. I *Boteå* finns ledamöterna *Bruno Bolin* och Lars *Näsholm*.

Hingstar bedöms och värderas vid hästpremieringar. Godkända hästar bokförs i stamböcker. Vid premiering bedöms härstamning, exteriör, rörelser, lynne, hälsa och bruksegenskaper. Statlig hästpremiering har tillämpats i *Sverige* sedan 1874. Ett sto får fem till sex föl under sin livstid medan en hingst i genomsnitt ger upphov till cirka 50 gånger fler avkommor. Man behöver därför sätta in nästan vartannat sto som föds i hästavel, medan urvalet kan vara mycket starkare på hingstsidan. Här räcker det med att välja ut den bästa procenten av handjuren för vidare avel.

Under en följd av år inskränktes föreningens verksamhet till hingsthållning. Det första förvärvet var inte så lyckat. Hingsten *Brullebas*, inköpt i *Lillehammer*, utmönstrades efter några år för hälta. 1922 inköptes den 11-årige *Ingemar*, som däremot var en lyckträff och haft mycket stor betydelse i föreningens verksamhet. Hans söner *Valde* och *Herkules* föddes hos *Edvard Nilsson* i *Sunnersta*. Valde betäckte 1 200 ston och satte in 47 söner i aveln.

Mellan åren 1975 och 1987 inköptes tre ston. Det var *Åbo*, som härstammade från *Holm*, och *Ämne* och *Dävert*. Tillsammans lämnade de fem hingstar och 37 stambokförda ston, varav 14 diplomston. Flera hästar har under åren haft stor betydelse för föreningens verksamhet. I dag finns här den nordsvenska brukshingsten *Boké*, född 2004 och inköpt 2010. Det är en lugn och harmonisk hingst som är mycket körsäker. Vi hade nöjet att bekanta oss med *Boké* i samband med koutsläppet på familjen Åslunds gård i *Grillom* i juni (se artikel sidan 20).

I sommar har vi även kunnat se en annan brukshingst i arbete. Som komplement till gräsklippning med maskiner har *Sollefteå kommun* nämligen anlitat en dragare med förare från *Ramsele*. När ekipaget nådde *Storgatan* möttes det av applåder.

av Kerstin Sjögenbo



FOTO: PERNILLA LANDBERG

Ylva Sundberg och Sofia Landberg var Boteås samlade skörd av konfirmander det här året.

Konfirmation i Boteå kyrka

Församlingsborna har själva skött om kyrkan i sommar

Pingsthelgen inföll i år den 26-27:e maj och då var det äntligen dags för konfirmation av två unga flickor från *Boteå församling*. *Ylva Sundberg* och *Sofia Landberg* har under läsåret 11/12 varit i *Sollefteå församlingsgård* varannan torsdag tillsammans med ungdomar från *Sollefteå och Multrå-Sånga församlingar*. De har även åkt på läger två gånger under året, den sista resan gick till *Hållandsgården* i *Järpen*.

Konfirmanderna har under året fått lära sig massor av saker som har med kyrkan och dess traditioner att göra och det visade de upp i *Sollefteå kyrka* på lördagen genom bönläsning, modevisning, teater och demonstration av bl a nattvardens tillbehör.

På söndagskväll var det dags för flickorna att ta emot nattvarden i vår egen kyrka. Det var även installation av vår nye präst *Monica Mannberg*, körsång och efteråt bjöd *Boteå kyrkoråd* på tårta som avnjöts i solen utanför kyrkan.

Under sommaren har en del församlingsbor hjälpt till med att öppna och stänga kyrkan de dagar då vaktmästarna inte varit där. De har dessutom sett till att man mötts av fina blommor i vår vackra kyrka. Tack alla ni som ställt upp!

av Pernilla Landberg



FOTO: PERNILLA LANDBERG

Ture Landberg torde ha varit yngst bland dem som öppnade kyrkan i sommar.

Arga Gubben



Jag befann mig nere vid badplatsen under en av sommarens många regndagar, när Gubben kom vandrande med bestämda kliv.
AG: Nej, men se redaktörn, törs han verkligen ut i detta erbarmliga väder? Soldyrkare som han är. **BB:** Nja, det… **AG:** Jojo, nu tryter svadan om solsken och fågelsång märker jag. När moder natur visar sin rätta sida då vacklar han minsann. Och kom inte och säg att jag inte har varnat! **BB:** Äsch, lite regn skadar väl inte. **AG:** LITE!? Lite regn, säger han. Ha ha, nu stundar syndafloden, sanna mina ord. Och vad temperaturen beträffar, så är en ny istid nära. **BB:** Nej, men nu överdriver han väl ändå. **AG:** Ånej då, det kan väl varje förnuftig människa märka att hela systemet håller på att gå överstyr. Regnet vräker ner oupphörligt och temperaturen går i botten så termometrarna knappt hänger kvar. **BB:** Ja, alla klagar på vädret, men ingen gör något åt det. **AG:** Och sen skyller man på växthuseffekten, när det går precis åt andra hållet. Det växthuset skulle jag vilja se. Kylskåpseffekt, säger jag. Nu måste man ha yllekalsonger och sydväst mitt i högsommarn. Snart blir man väl tvungen att emigrera till Spanien bara för att få uppleva lite plusgrader. **BB:** Ja, där har det varit värmebölja hela sommaren. 35-40 grader. **AG:** Så där har vi värmen alltså. Ska det vara så förbarkans svårt att fördela den lite jämnare!? Det här är säkert någon ny fadäs av EU, som komplement till eurodebacklet. **BB:** Nja, vädret styrs nog av andra krafter det. **AG:** Pyttsan! Och prognoserna sen! Maken till gissningstävlingar har väl aldrig skådats. Att spå i aborrfenor verkar ju som rena vetenskapen i jämförelse. **BB:** Nå nå, så illa är det väl ändå inte? **AG:** Nej, det har han rätt i, det är mycket värre! Hur i friden ska man kunna leva och existera när vädret löper amok på detta vis!? **BB:** Ja, men det vet han väl. Det finns inget dåligt väder, bara dåliga kläder. **AG:** Och dålig humor och enerverande redaktörer som inte kan ta nåt på allvar. **BB:** Ni får göra nåt som piggar upp er. **AG:** Och vad skulle det vara då, om man får fråga? **BB:** Ett glas rödvin kanske. Det skall ju vara så nyttigt. Ett Rioja kanske, för att slippa emigrera till Spanien. **AG:** Jo, minsann. Vill man ha en rejäl huvudvärk dagen efter, då ska man ta till rödvin. Nej, tvi vale! **BB:** Ja, men choklad då? Lika nyttigt det, om man ska tro rubrikerna. **AG:** Det borde väl han veta, murvel som han är, hur mycket man kan tro på rubriker. Karies lär väl bli resultatet av det om jag får tro nåt. Det hela är säkert en lobbyinsats från tandläkarskrået. Nej, här gäller att stålsätta sej och vara beredd på det värsta. **BB:** Ja, lycka till då. Själv går jag hem och läser en god bok. **AG:** Hmpff!

Arne Arnesson Arnes vardagsfunderingar...





Av Rolf Ronestjärna, Undrom



ÄLSK-LING
SÄGER BATIKTYP
KYLER
KOLUGN
DET FLUKTU-ERAR
TIDIG KOLIK
GRANN-LAND
HYRA HAR EN CELL
KLAND-RADES
PÅ PASS
SKJUL
PENSIONS-BOLAG FÖR FÅ
INTE ORTO-DOXT
GRIS GROVT ELAK
KRONOS & RHEA
ARAB-SON
KAR SKRYTA
DET ÄR OPOLERAT ADELS-MÄRKE
FRAK-TADE FÖRR
ÄR VITSIPPA ETT SAKEN ÄR RÄDD
ASIATER
IMPER-FEKT
ASTAT
KÄBBLA
BAKSLAG PROFET
KRYDD-LAND
ROPAR
SIA
ORERAR
LORTIG
PINA-KOTEKET
ANKLAGAS FÖR RÖKNING
ATLANT-FARARE LIDER
GALET TÅNG
VEM SOM HELST
ANVÄNDA P1200-PAPPER OST
PRONO-MEN KALLAS ZLATAN
SES EJ DÄR FRAMME
HAR ALDRIG SETTS FÖRUT
LUKTA BEKVÄM INRÄTTN.
IN-TO-GS
SKÄR GÅR LITE BÄTTRE ÄN VANL.
TRIVS VID DRAG TOMT
NÅGOT KORT
TALAS PÅ NYA ZEELAND
PUHVÄN ÄR RÖK-NING
MALAGAJA
LÅTA BEHÅLLA
SNO
FÖR BB AV HOPPE
LETAR UPP
IVÄG
UT-LÄMNA
ATTILA I DEN POETISKA EDDAN

RÄTT LÖSNING TILL DETTA KRYSS FINNER DU PÅ SIDAN 34

ANSLAGSTAVLAN

BOTEÅS HEMSIDA
Via Anslagstavlan på hemsidan har Du koll på det mesta som händer i bygden!

EFTERLYSNING

Boteåparlamentet efterlyser fotografier till nästa utgåva av Boteåalmanackan

Boteåalmanackans överlevnad är helt beroende på tillgången av foton. Kontakta därför nedanstående personer om Du har gamla foton, som skulle kunna platsa i almanackan. Även nyare fotografier välkomnas. Råkar Du t ex ha ett foto som föreställer gamla Föreningsbanken, Posten eller skolan, så är de också välkomna. Du får givetvis tillbaka Ditt foto, så snart att vi har fotat/scannat av det. Hör av Dig till: *Kerstin Sjögenbo, 600 87 eller Bo Asplund, 602 94*

Boteå parlamentets Byating

Söndagen den 28 oktober kl 16.00
Bettans Konferenscenter i Stöndar

Se annons sidan 19 för ytterligare info!

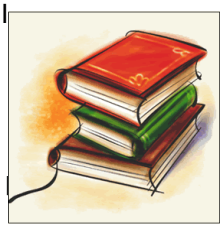

Boteå Bibliotek

Öppettider: Tisdagar 14-20 + när vävstugan är öppen torsdagar 18-21 och i samband med kurser i huset

Välkommen

LOPPIS

Välkommen på loppis i Sunnersta Folkets Hus lördagen den 29/9 kl 11-14

Hyra 50 kr/bord

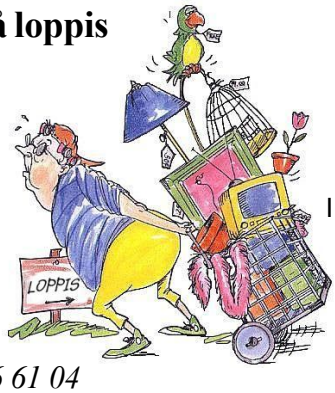

Anmälan till Laila Lindholm, 070-636 61 04 eller Kristina Strand, 070-643 84 71 (Anmäl gärna innan den 19/9)

Rensa förråden och kom och sälj!

- Fikaförsäljning av klass 6 på Kalknäs skola -

HANTVERKSMÄSSA/ MARKNAD

Årets mässa äger rum lördagen den 3/11 i Sunnersta Folkets Hus kl 11-14

Om Du vill medverka med Dina alster, är Du välkommen att anmäla Dig till *Laila Lindholm 0612-602 48, 070-636 61 04, lailalindholm@telia.com*



Kostnad för att ställa ut är 50 kr per bord
Det finns plats för max 25 utställare

Passa på att visa vad ni kan och sälj kanske också en del!

Boteå
i Mitt hjärta

Nya storlekar av Boteåtröjan finns nu till försäljning hos Handlar´n och på Biblioteket. Pris 70 kr/st

Öppettider hos Handlar´n:
Mån-fre 10-18
Lör-sön 10-15

HANDLAR'N

LÖSNINGBOTEKRYSSET



JULTIDNINGAR



Välkommen att höra av Er till mig om ni vill köpa jultidningar av mig. Då kommer jag som ett skott. Jag säljer ur fyra kataloger.
Joshua Ronestjärna, 0612-601 23

MÅNDAX
FILADELFIA UNDROM

VILL DU GÖRA NÅ´T KUL PÅ MÅNDAGAR?
ÄR DU MELLAN 7 OCH 13 ÅR? PERFEKT!
Kom då och spela INNEBANDY!
...för nu drar vi igång säsongen igen.
- Start: Måndag 24/9 - Tid: 18.00-19.15
- Plats: Kalknäs gymnastiksal
- Ta med egen klubba

Vi spelar, fikar och har en kort samling
NYA OCH GAMLA SPELARE
JÄTTEVÄLKOMNA!!
Einer och Bosse



Middag med dans på Rixdan i Björkå till

ORRITONS

Lördagen den 6/10 kl 18.30

Maten föranmäls och är bindande. Ni andra, som enbart vill dansa, är välkomna kl 21-01. Anmälan görs till:
Annica Svensson, 0620-320 75 eller sms:a till 073-066 30 47

Välkommen/Björkå Samhällsförening



Minnesgudstjänst med ljuständning i Boteå kyrka
Lördagen den 3/11 kl 14
Vi bjuder på glögg
Välkommen!
Boteå kyrkoråd

Hembakat Tunnbröd!

Jag bakar fortfarande tunnbröd i Björkå, men håller nu istället till på min gård. Har dessutom utökat med hårt tunnbröd. Ring för beställning eller kom gärna in då jag skyltar vid vägen.
Siv, 0620-322 31 & 070-225 60 08

Välkomna!

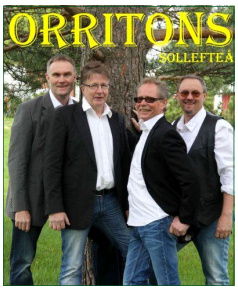

ÄLGMIDDAG

Sunnersta Folkets Hus
Lördagen den 27/10 kl 19
Dans till

ORRITONS

Entré 180 kr inkl middag, kaffe + kaka
Förköp hos Handlar´n + Cecilia på 073-066 04 04 - Biljettförsäljning t o m den 20/10

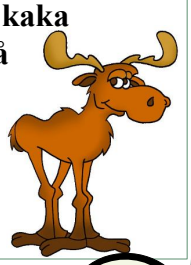

UNDROMS IF UIF 1933

Tiramisu *(4 portioner)*

+ 2 ägg + 4 msk strösocker
+ 2 msk amaretto eller marsalavin eller konjak eller annan likör
+ 225 g mascarpone (italiensk färskost) eller 150 g kesella (10%)
+ 2 dl vispgrädde som vispas
+ 12 savoiardikex (italienska söta kex) eller sockerkaka skuren i tunna skivor
+ 1,5 dl starkt kaffe (1,5 dl vatten + 4 tsk néscafé) + 2 msk kakao



Botebladets 26:e recept är en efterrätt. Receptet är inlämnat av **Martin Hellgren** i Följa, bl a springvikarie i köket på Vallänge. Flera av ingredienserna finns att köpa hos Handlar´n. Lycka till och smaklig måltid! P.S. Välkommen att bidra med ett eget recept!



1.) Ta fram en form som passar, ca 15 x 20 cm, eller större. Tiramisusmeten ska inte, men kan ändå flyta ut, så ta helst en form som inte är för stor. **2.)** Lägg äggulorna i en skål och tillsätt sockret. Vispa sedan till en jämn och ljusgul smet. Tillsätt mascarpone och amaretto och rör försiktigt till en jämn blandning. Vispa äggvitan till ett hårt skum och rör ned försiktigt i blandningen. **3.)** Häll kaffet i en vid djup tallrik. Doppa kexen ett i taget i kaffet och lägg sedan det blöta kexet i en form. OBS! När du doppar, doppa bara en jättekort stund, ca 1-2 sekunder och bara på undersidan av kexet. Det ska inte bli genomblött. **4.)** Lägg de 6 första kexen på botten av formen. Bred ut hälften av mascarponesmeten ovanpå. Sikta över hälften av kakaon. Lägg på de sista 6 kexen och bred på sista hälften av mascarponesmeten. Låt stå i kylskåp till serveringen, minst 1 timme men gärna längre. Precis innan servering siktar du över resten av kakaon.

gästboken

B FÖRE-
NINGS-
BREV

Jag heter Sten Johansson och har blivit ombedd att skriva några rader om mig själv och mitt liv. Det får bli fram till cirkeln med Boteå slöts hösten 1968. Jag är folkskollärare till yrket, men jag har även två jordbruk, varit mycket involverad i trav, haft fotografering och jakt/fiske som mina fritidsintressen, samt skrivit trettioen (31) böcker. De handlar om Styrnäs-Boteå och sträcker sig från 1888-2009 och de är till 90-95% sanning.

Mitt liv börjar i min mormors lilla stuga i Törsta, Undrom. Mamma var ogift och hade haft svårigheter med att få min pappa att gå med på födelsen, men med envishet lyckades hon få genomföra födelsen och även några månader senare bli gift med min pappa. Äktenskapet varade livet ut. När jag fötts, hade det kommit två tanter till förstföderskan med "förning", bestående av en sagogrynssoppa med russin i. Tanterna hette Sollander och Byström.

Min uppväxt präglades av en enorm fattigdom på alla plan, utom min mors kärlek till mig. Min far var inte alls förtjust över min tillkomst och han försökte flera gånger att misshandla mig, men mamma gick emellan. Vi flyttade till Lo och fick bo i en föderåstuga med ett kök och en liten kammare. Möbelmanget var ytterst sparsamt med en liten köksoffa, köksbord, fyra rangliga stolar och någon sorts säng i kammaren. Pengar fanns det aldrig, utom till sprit, vilket förvånat och förvånar mig ännu den dag som idag är.

Skolgången var besvärlig, eftersom jag alltid måste försvara min fars supande och uppträdande på olika föreställningar. Oftast med slagsmål, fast jag avskyr våld. Men pappa var trots allt förutseende. "Du skall läsa vidare!", var hans motto. Jag ville inte, men tvingades att fortsätta på samrealskolan i Kramfors, eftersom mina betyg inte räckte för att komma in på Bollsta samreal. Jag mobbades ständigt på de mest otrevliga vis som tänkas kan. Det var fyra stycken ynglingar från årskurs fyra, som hade bestämt sig för att göra mina skolår till ett verkligt helvete. Vilket de lyckades med. Jag skall ta ett enda exempel. Jag tordes aldrig gå på toaletten på rasterna, men min klassföreståndare lovade att jag fick gå på hans lektioner. Jag kan inte för mitt liv begripa att han inte tog tag i själva problemet, men icke. Jag gick i årskurs ett, hösten 1954. Jag fick smyga mig iväg för ett toalettbesök och satt på toaletten, när jag hörde fyra målbrottsbasar komma in och börja rycka i dörrarna. "Vi vet att du sitter här. Öppna!!!" Jag kröp ihop, skakande av skräck när de försökte att öppna dörren. Det gick inte till en början, men till sist hade de lyckats slita dörren från gångjärnen och kom in. Jag minns särskilt ledaren. Han var klädd i flott överrock och tillhörde Kramfors högre stånd. Gula svinläderhandskar, med vilka han krafsade upp min avföring och smetade in mig från huvud till midja. Sedan försvann de skrattande och vrålande. Jag försökte hjälpligt tvätta mig och torkade mig med min gråblå, ribbstickade långkalsonger, innan jag sprang till bussen och rymde hem. Jag gråter vid minnet. Men jag lyckades få min realexamen med ett nödrop, bl a C i matematik, och jag svor på att aldrig mer ta i en bok.

Men olika skeenden gjorde att jag kom in på folkskoleseminariet i Linköping och tog min examen 1968. Ett av mitt livs lyckligaste ögonblick. Cirkeln slöts, när jag fick min första tjänst vid Kalknäs skola, tillsammans med Emma Kjerlander och Artur Jakobsson. Ett fantastiskt första år som lärare, med bara ljusa minnen. Jag blev även spelande tränare för Undroms IF fram till den match som satte stopp för min fotbollskarriär. Jag bröt sönder mitt högra knä och det förföljer mig ännu i skrivande stund. Om mitt författarskap kan man titta på min hemsida www.kebbeforlaget.com



Sten Johansson

Sten Johansson, f d lärare på Kalknäs och Para skolor