

Presstopp nästa Boteblad 19/11



Marianne Omberg har aldrig haft nån tanke på att flytta från Björksjön
SIDAN 16



FOTO: ROLF RONESTJÄRNA

Elisabeth Engström håller ofta hov på gården i Törsta SIDAN 4



FOTO: ROLF RONESTJÄRNA

Rune och Margit Lindholm tillbringar alltid somrarna i Boteå SIDAN 13

Botebladet

HÖSTEN 2010 Ansvarig utgivare: Boteåparlamentet

UNDROMS IF SKRIVER HISTORIA JUST NU!

Epoken Offers Försökstation avslutad



FOTO: ROLF RONESTJÄRNA

Offersanläggningen har nu övergått i privat ägo. **SIDAN 6**

Spelmansstämma i Björksjön



FOTO: ROLF RONESTJÄRNA

Spelglädjen stod högt till tak i Björksjöns Folkets Hus. **SIDAN 8**

Ulrika Ölund gav konsert i Boteå



FOTO: JAN BÖRSTOU

Ulrika är ömsom i Boteå och ömsom i Nashville. **SIDAN 29**

Övrigt innehåll: Sidan

- Anslagstavlan....34-35
- Arne och Arga Gubben....32
- Botekrysset....33
- Boteå Filmstudio....30
- Boteåparlamentet....3,19-21
- Boteå-Styrnäs LRF...24,26,31
- Gästboken....36
- Kalknäs skola....7,21-23
- Porträttet....16
- Undroms IF....3,10-11



FOTO: ROLF RONESTJÄRNA

Undroms IF gjorde sin bästa fotbollssäsong någonsin

Undroms eget fotbollslag infriade de förväntningar som fanns på det inför den här säsongen, genom att i princip spela skjortan av motståndarlagen under seriespelet. Nu väntar ett rafflande kval där det kan gå hur som helst.

Kvalar till division 3 efter seriesegern i fyran



FOTO: ROLF RONESTJÄRNA

Roger Häggström, född och uppvuxen i Sunnersta och även fostrad i Undroms IF, är en i det tränarteam som har bidragit till klubbens succéartade fotbollssäsong. **SIDAN 3**

Boteåbor frotterade sig med kultureliten

Inbjöds speciellt till filmen som spelades in i Boteå förra hösten



FOTO: ROLF RONESTJÄRNA

SIDAN 12

SIDAN 14: VÅLDSAMT HANDGEMÄNG PÅ BETTANS KONFERENSCENTER

Sidan 15: Mystiska främlingar irrade omkring i skogarna kring Boteå

LEDAREN

Välkommen att ta del av ännu en mastig utgåva av Botebladet! Åter ett stort tack till alla Er som på olika sätt bidragit till innehållet i denna tidning, antingen via reportage eller genom att ställa upp för olika intervjuer! Detta borgar för tidningens fortlevnad!

Den här gången har produktionen av numret varit ännu mer stressigt än vanligt, givetvis beroende på att vi som familj har stått mitt uppe i en omfattande flytt. Därför var det nödvändigt att försöka få till så många reportage som möjligt innan dator och annat försvann bland alla flyttkartonger. Men med Guds hjälp gick det den här gången också...

Vi som bor i den här bygden har mycket att vara stolta och tacksamma över. Inte nog med att det är en ovanligt vacker bygd, människorna är också osedvanligt trevliga och bildsköna (vilket naturligtvis glädjer oss som fotograferar för tidningen).

Välkommen därför att kolla in Botebladet på nätet! Alla vackra Boteåbor blir nämligen ännu vackrare när man har möjlighet att beskåda dem i färg. Gå gärna in på **www.botea.se** för att få detta bekräftat.

Fortsätt att lämna in evenemangs- och artikeltips. Redovisa gärna själva från Er förenings verksamhet och samlingar. **Sent inkomna bidrag tas med i mån av plats eller ges mindre utrymme i tidningen. Alla redaktionella texter måste vara inne minst en vecka *innan* press-stopp.** För när väl artiklarna är placerade i tidningen är det alltför tidskrävande att börja omarbeta dem. Tänk därför gärna på detta när det handlar om att vara ute i tid med artiklar. Ju närmare presstopp vi kommer, desto mindre flexibilitet finns det m a o för ändringar.

Fr o m nu ändras också Botebladets officiella mailadress till

botebladet@botea.se

Nästa nummer av Botebladet kommer ut vecka 47-48 och sträcker sig maj månad ut.

Ha en riktigt angenäm höst och väl mött på alla de trevliga och intressanta satsningar som bygden har att erbjuda!

Rolf Ronestjärna, chefredaktör

Kontakta gärna oss i redaktionen:
Rolf Ronestjärna 0612-601 23
Erik Sundberg 0612-603 05
Maria Johansson 0620-321 82

PRESSTOPP
NÄSTA BOTEBLAD
fredagen den 19/11 2010
Notera detta datum i Din planering!

Signerat

I bland blir inte saker och ting som man har tänkt sig och tur är kanske det. För inte hade vi väl tänkt att vi, när vi kom inflyttandes till Boteå i september 1988, fortfarande skulle vara kvar i bygden 22 år senare. Aldrig hade vi väl kunnat tänka och föreställa oss att vi skulle rota oss och bli så fästa vid både bygd och människor som vi har blivit. Faktum är att det är mycket, mycket ovanligt att frikyrkopastorer stannar så pass länge på en plats som vi har gjort. Sådan har också traditionen varit hos Filadelfia i Undrom. Den pastor som tidigare hade varit längst på platsen var Ruben Eberhardson, som tjänade i Församlingen i ca 7½ år.

Den största orsaken att vi blivit kvar så här länge är givetvis att vi har trivts så fantastiskt bra med både Församlingen och med alla er underbara människor i bygden. Men framförallt handlar det ju dock om att vi har upplevt Guds kallelse till att komma till den här platsen och även stanna kvar.

Under alla dessa år har dock tanken, någonstans i bakhuvudet, hela tiden funnits att vi en dag, likt flyttfåglarna, ska återvända söderut till våra familjer, släktingar och gamla vänner. För snart två år sedan upplevde vi att tiden för uppbrott kanske var inne och vi förberedde oss därför inför det och tog nödvändiga steg och beslut, såsom uppsägning av jobb etc. Men ibland blir det, som sagt, inte alltid som man har tänkt sig. För vår himmelske arbetsgivare hade tydligen andra tankar och planer för oss. För istället för att öppna en dörr för oss, som kunde föra oss härifrån, öppnade Han istället nya dörrar för oss i bygden - både när det gäller uppehälle och boende. Gud vet alltid bäst - att det ska vara så svårt att lära sig det...

En starkt bidragande faktor till att vi nu istället har valt att slå ned bopålarna lite djupare, är framförallt alla de vädjanden och uppmuntrande ord som vi fått ifrån i princip alla bybor som vi mött och haft kontakt med under den här perioden som vi har gått i uppbrottstankar. Givetvis hoppas vi att detta inte enbart har handlat om Botebladets fortlevnad. Och även om vårt engagemang för tidningen har varit ett sätt att visa att både vi och Gud älskar den här bygden och alla er som bor här, så är vår önskan att vi ännu mer ska få möjlighet att kunna förmedla Guds rika kärlek till er var och en, eftersom ni allesammans betyder så oerhört mycket för oss. Och eftersom vi allesammans endast är gäster och främlingar här nere, bör vi därför förbereda och göra oss redo för det uppbrott som alltid kommer.

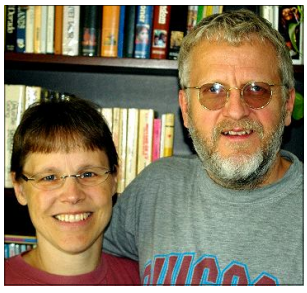

Karin & Rolf Ronestjärna



FOTO: ROLF RONESTJÄRNA

Undroms IF har under säsongen lyckats producera i genomsnitt 3,5 mål framåt per match.

Undroms IF krossade allt motstånd i division 4

Nu väntar rena rama nagelbitaren när kvalspelet till division 3 snart drar igång

Under fjolårets fotbollssäsong gjorde *Undroms IF* sin bästa säsong någonsin, när man kom på en hedrande tredjeplats i division fyra *Ångermanland*. Inför årets säsong var förväntningarna ännu högre ställda. Både man själva och övriga lag i serien hade inför premiären *Undrom* som seriefavoriter. Det favoritskapet lyckades också *Undrom* att leva upp till och redan när det var tre matcher kvar av säsongen var seriesegern säkrad. Nu väntar ett spännande och ovisst kvalspel för vidare avancemang i seriesystemet. Oavsett hur detta går, vill *Botebladet* redan nu gratulera till en fantastisk säsong.

av Rolf Ronestjärna



FOTO: ROLF RONESTJÄRNA

Glädjen över seriesegern är stor i Undroms IF.



FOTO: ROLF RONESTJÄRNA

Undroms IF lyckades med bedriften att producera ungefär dubbelt så många mål framåt som serietvåan.



FOTO: ROLF RONESTJÄRNA

Hovslagare Elisabeth Engström tog i juni över den charmiga gården i Törsta efter sin bror.

Elisabeth Engström i Törsta är Boteås nye hovslagare

Elisabeth känner att hon äntligen har kommit hem

Sedan den 1:a juni i år, har *Boteå* en alldeles egen hovslagare boendes i området. Hennes namn är *Elisabeth Engström* och egentligen har hon bott i *Törsta* sedan i november 2009. I sommar tog hon dock över sin bror *Dan Engströms* gård (se *Botebladet* nummer 2 2005), tidigare ägd av *Tåqvist*.



FOTO: ROLF RONESTJÄRNA

Elisabeth Engström har gått en tvåårig hovslagarutbildning.

På årets längsta dag passar *Botebladets* alldeles eget hästorakel på att besöka henne hemma på den oerhört vackert belägna gården i *Törsta*. Han välkomnas glatt av två vänliga hästar och Elisabeths hund Dolly.

Elisabeth berättar inledningsvis att hon ursprungligen kommer från *Lökom* och att hennes far är *Håkan Engström*, den inte helt okände distriktsveterinären i *Nyland*. Efter att ha gått ut *Hantverkslinjen*, på *GB-skolan* i *Sollefteå*, fortsatte Elisabeth till *Nordvik*, där hon gick den treåriga *Hästhåll-*

ningslinjen på *Naturbruksgymnasiet*. 1994-96 jobbade hon som turledare i en turridningsverksamhet i *Skåne*. Därefter hade hon hand om turridningen, med islandshästar, under ett år uppe på *Gålsjö Bruk*. *”Så dom stigarna känner jag som min egen ficka”*, konstaterar Elisabeth och skrattar glatt. Efter det gjorde hon en kort avstickare till *Island*, innan hon återvände till *Sverige* för att föda dottern Alva. Året därpå, d v s 1999, gick Elisabeth den tvååriga hovslagarutbildningen på *Hovslagarskolan* i *Skara*. Våren 2001 gick flyttlasset till *Nordingrå*, där hon kom att bedriva turridning och hovslagning fram till 2005. Därefter gick flyttlasset till *Lockne*, i samband med att hon tog över ridskolan där. Ungefär i samma veva föddes också sonen Albin. Ganska direkt startade hon företaget *Strinnefjärdens Islandshästar* och drog igång med motionsridning.

Elisabeth berättar att hon, under en tid, hade gått och suktat på broderns gård i *Törsta*, som stått tom en tid och som han själv också hade funderingar på att sälja. I november i fjol gjorde hon slag i saken och flyttade in tillsammans med dottern Alva, den halvtidsboende sonen Albin, hunden Dolly och sina två katter. Det är ett beslut som hon är väldigt glad över idag. Ett beslut som också ledde fram till att hon tog över gården den första juni.

Elisabeths huvudnäring är idag först och främst hovslageriet, som hon bedriver genom sitt företag *Hovslagare Höga Kusten*. Och förutom sina gamla kunder, från tidigare platser, har hon också börjat samla på sig nöjda kunder i *Boteå*. Hon berättar vidare att hon är väldigt tacksam för extraknäcket på *Handlar´n* i *Undrom* och att hon trivs väldigt bra med sin livssituation just nu. *”Det är enormt skönt att känna att man äntligen har landat och det är faktiskt första gången i mitt liv som jag känner mej riktigt tillfreds med allting”*, konstaterar Elisabeth tacksamt. *”Det känns verkligen som om jag har flyttat hem, för det är många gånger som man som ung har legat på stranden i Undrom”*, fortsätter hon och ler med hela ansiktet. Även dottern Alva trivs väldigt bra med sitt nya liv i *Boteå* och hon har redan hunnit få en hel del nya kompisar. Just det är något som Elisabeth särskilt gläder sig över och hon berättar att även hon själv har upplevt sig väldigt väl mottagen av alla hon träffat. *”Jag har bara mött positiva, glada och välkomnande människor.”*

Till nästa sommar hoppas Elisabeth kunna skaffa en del ytterligare djur till gården. Lite får och några höns kommer det säkert att bli. Dessutom hoppas hon kunna ha några fjällkor betande till husbehov.

av Rolf Ronestjärna



FOTO: ROLF RONESTJÄRNA

Elisabeth Engström och dottern Alva trivs verkligen med tillvaron på gården i Törsta.



FOTO: ROLF RONESTJÄRNA

Maria Norgren överlämnar symboliskt nyckeln till Karl-Gösta Långberg, Offers nye ägare.

Högtidligt överlämnande av Offer till den nye ägaren



FOTO: ROLF RONESTJÄRNA

Inga Bodin berättade om byn Offers historia.

Efter ca 80 år har Offers Försöksstation övergått i privat ägo

En lång epok avslutades i våras i samband med att *Offers Försöksstation*, efter ca 80 verksamhetsår, övergick i privat ägo.

Torsdagen den 27:e maj ägde högtidligt överlämnande av fastigheten rum. Ett 20-tal speciellt inbjudna gäster, bestående av bl a tidigare anställda, grannar, hyresgäster, mäklaren, den nye ägaren och representanter från *Sveriges Lantbruksuniversitet*, fanns på plats.

Maria Norgren, som under många år varit anställd på *Offer* och som också arrangerat festlig-

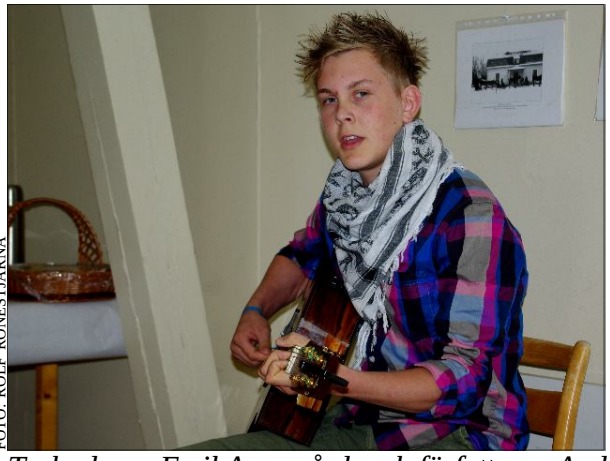

FOTO: ROLF RONESTJÄRNA



FOTO: ROLF RONESTJÄRNA

Trubaduren Emil Assergård och författaren Anders Bodin stod tillsammans för underhållningen.

heterna tillsammans med *Henry Ågren*, hälsade inledningsvis välkommen och sade vidare: *”Jag vet inte riktigt vad man ska kalla det här för. Minnesstund kanske!?”* Den programförklaringen visade sig stämma ganska bra, för de närmaste 90 minuterna kom att handla en hel del om både byn *Offers* och själva Försöksstationens förflutna. Först ut i raden av talare var *Inga Bodin*, från *Boteå Hembygdsförening*, som berättade en del om byn *Offer* och dess historia. Hon berättade bl a att namnet *Offer* egentligen betyder *älvfåra*, likaså att *Offer* faktiskt var *Boteås* mest folkrika socken i slutet av 1800-talet. Därefter berättade *Maria Norgren* om Försöksstationens historia och hon konstaterade att gården tillhörde *Björkå Aktiebolag* fram till slutet av 1920-talet, då den donerades till forskningsverksamhet. 1931 kom försöksverksamheten igång och under åren har olika omorganisationer ägt rum. På senare år har dock verksamheten så sakteliga minskat beroende på minskade anslag. Avslutningsvis framförde SLU:s representanter sina lyckönskningar och den nye ägaren, *Karl-Gösta Långberg*, sitt tack.

På plats fanns även två av Boteås minikändisar, nämligen trubaduren *Emil Assergård* och poeten *Anders Bodin*, som bjöd på uppskattad skönsång och ångermanländsk poesi, under det att de församlade smörjde kråset med superb smörgåstårta. *av Rolf Ronestjärna*



FOTO: ROLF RONESTJÄRNA

Maria Norgren hälsade inledningsvis välkommen och höll därefter ihop festligheternas trådar.



FOTO: ROLF RONESTJÄRNA

Alva Åslund (1), Märta Åslund (3), Vilde Larsson (f), Elin Holmsten (f), Leo Åslund (f), Mathilda Strand (f) och William Stattin (f). Alva och Märta har redan hunnit gå en termin på skolan.

Nya elever på Kalknäs skola

Ännu en ny kull elever har påbörjat sin skolgång på Kalknäs skola i Undrom

Fem nya elever har i höst börjat på *Kalknäs skola*. Därtill tillkommer de två som började redan på vårterminen. Totalt 51 elever går idag på skolan. Dessutom har skolan fått en ny rektor, nämligen *Stig Palmén*, hemmahörandes i *Junsele*. *av Rolf Ronestjärna*



FOTO: ROLF RONESTJÄRNA

Stämningen och spelglädjen stegrades i takt med att alltfler spelmän sällade sig till skaran.

Mycket tjo och tjim på Spelmansstämman i Björksjön



FOTO: ROLF RONESTJÄRNA

Spelmansstämman anordnades i Björksjöns Folkets Hus.

Stämningen var på topp när Spelmansstämman i Björksjön genomfördes

Lördagen den 29:e maj var det fullt pådrag i *Björksjöns Folkets Hus* i samband med att det anordnades en Spelmansstämma.

För *Botebladets* musikexpert visade det sig bli en mycket överraskande och positiv upplevelse. Inte nog med att det bjöds på en stor mängd fartfylld och glad musik, inramningen och själva programmets uppläggning var också mycket trevligt.

En mängd musiker och åhörare från när och fjärran kom att, under eftermiddagen och kvällen, samlas och trivas tillsammans, i det pittoreska Fol-



FOTO: ROLF RONESTJÄRNA

En ansenlig mängd åhörare fick vid Spelmansstämmans skälvande inledning lyssna till Sörenz.

kets Hus i *Björksjön*. Stämningen i lokalen var hög och spelglädjen gick inte heller att ta miste på.

Programledare var *Paula Hällsten-Sjögren* och *Christer Sjögren*, som med stor inspiration och scennärvaro lotsade publiken genom de olika programpunkterna och även underhöll med sång och spel tillsammans med gruppen *Sörenz*, som var stämmans huvudattraktion.

Som väntat kom det givetvis att handla om mycket sång och musik, som varvades med allsång och uppträdanden av olika konstellationer. En av dessa var gruppen *Christers Trio* som bl a förgyllde programmet med några gamla Svensktoppsdängor från förr. Likaså var det världspremiär för en sång med melodi av *T Hägglund* och med text av *Kerstin Nordén*.

På gården utanför förekom det livlig kommers kring olika stånd. En och annan besökare torde t ex ha gjort ett fynd vid något av loppisborden. Den hungrige hade möjlighet att stilla sin hunger med antingen smarriga smörgåsar eller med korv och hamburgare. Eller varför inte med lite exotisk Thaimat!? För den som hade högre ställda förhoppningar än så, fanns det dessutom möjlighet att köpa sig en tur med helikopter. Vilken tur!

av Rolf Ronestjärna



FOTO: ROLF RONESTJÄRNA

Kerstin Nordén framförde en sång med egen text.



FOTO: ROLF RONESTJÄRNA

Det var idel glada miner hos spelmän och publik.



FOTO: ROLF RONESTJÄRNA

Paula Hällsten-Sjögren och Birgit Häggblad.



FOTO: ROLF RONESTJÄRNA

Eva Lhådö förplägnades av Yuphin Sriphonkrang.



FOTO: ROLF RONESTJÄRNA

Christers Trio med Sören Israelsson, Paula Hällsten-Sjögren och Christer Sjögren rockade loss.



FOTO: ROLF RONESTJÄRNA

Laila Lindholm och Irén Freijs var två av alla de fotbollsföräldrar som var med och hjälpte till.

Undroms IF serverade en hel dag av fotbollsläckerheter



FOTO: ROLF RONESTJÄRNA

P11-matchen var oerhört spännande och dramatisk.

Formidabel succé för Fotbollens Dag på Bohedsvallen i Undrom

Lördagen den 12:e juni var det fotboll för hela slanten på *Bohedsvallen* i *Undrom* i samband med att *Undroms IF*, bygdens idrottsförening, anordnade *Fotbollens Dag*.

Samtliga matcher under dagen var mellan olika Undromslag och lag från *Frånö*. Programmet inleddes redan kl 12 med att P11-laget tog sig an ett lag från *Frånö*. Trots ett upphämtat tremålsunderläge, med tre snabba mål av *Jesper Strömberg* och storspel i målet av *Mike Freijs*, blev det tyvärr ändå till sist en uddamålsförlust.



FOTO: ROLF RONESTJÄRNA

Undroms IF:s A-lag visade ingen som helst gästvänlighet mot de stackars gästerna från Frånö.

Därefter var det dags för Undroms F11-lag att visa upp sig. Tyvärr blev det även här en snöplig uddamålsförlust för de tappert kämpande Undromstjejerna, i en underhållande match som kom att sluta 0-1 till gästerna.

I matchen mellan de två P12-lagen blev det äntligen en vinst för hemmalaget, då man efter en strong kämpainsats lyckades att kämpa ned sina motståndare med siffrorna 3-1.

Framåt kvällningen var det bara dagens två sportsliga huvudattraktioner kvar på programmet och en mängd fotbollsentusiaster hade slutit upp från när och fjärran. Inledningsvis bjöds det på en nostalgikick mellan de båda klubbarnas P40-lag. Även här avgick gästerna med segern, efter det att hemmalaget kroknat på slutet och även mycket beroende på att *Undroms IF:s* forna storstjärnor, *Stefan* och *Roger Häggström*, för kvällen spelade i Frånös färger. Vid 20-tiden var det då äntligen dags för matchen med stort M; d v s Undroms A-lag mot Frånös A-lag. Seriens trea mot dess tvåa. Matchen utvecklade sig till ett fullkomligt målfyrverkeri, där *Undrom* verkligen bjöd upp till dans. Den stora publiken bjöds på hela sju mål av serietrean, som med 7-0 segern också passerade motståndarlaget i serietabellen. En av matchens verkliga höjdpunkter var när *Mikael Strandberg*, Undroms unge och lovande målvakt, lyckades med konststycket att sätta en utspark i mål, en inte alltför vanlig syn på fotbollsarenorna.

Arrangemanget erbjöd under hela dagen goda matmöjligheter, eftersom många fotbollsmammor och pappor hjälptes åt att stå i kiosken och att vända hamburgare. Framåt kvällningen drog en livlig verksamhet dessutom igång i serveringstältet, där det gick att köpa mat och dryck och lyssna till den forne Undromsliraren *Ola Rylander* som, istället för att kicka boll, nu istället sjöng och lirade gitarr.

av Rolf Ronestjärna



FOTO: ROLF RONESTJÄRNA

Undromsbröderna Roger och Stefan Häggström.



FOTO: ROLF RONESTJÄRNA

Per-Erik Bodin var speaker vid kvällsmatcherna.



FOTO: ROLF RONESTJÄRNA

Bl a Hussna Mustafwy och Jenny Gjersvold sålde fika.



FOTO: ROLF RONESTJÄRNA

Trubaduren Ola Rylander var även han i gott slag.



FOTO: ROLF RONESTJÄRNA

Martin Höglund och Maria Göransson serverade mat.

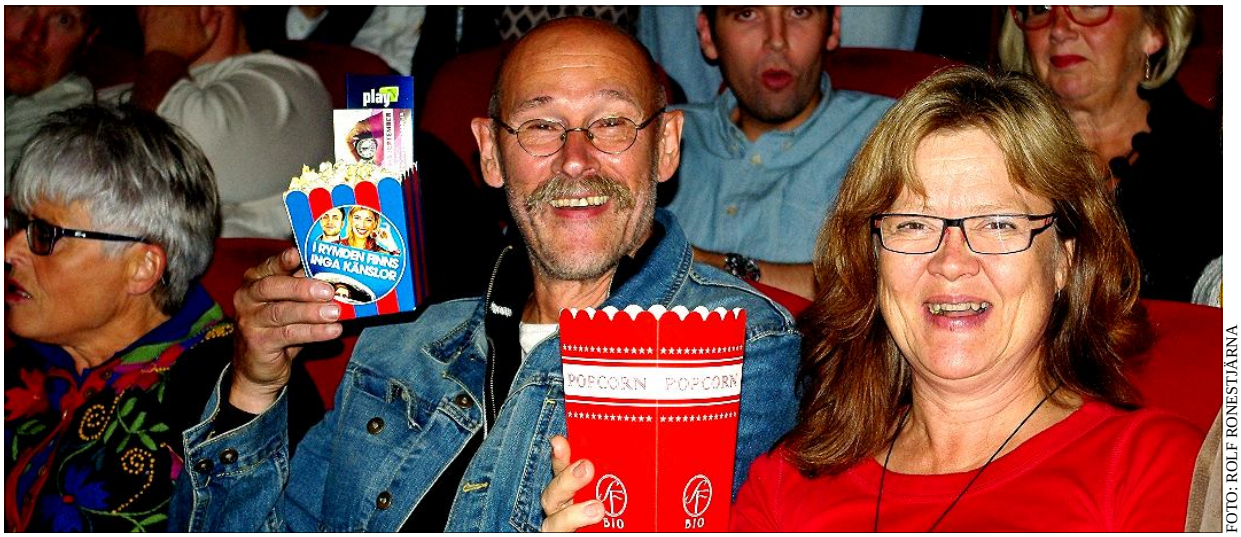

FOTO: ROLF RONESTJÄRNA

Kalknäslärarna Stig-Ove Andersson och Anne Kero njöt av sina rollinsatser i filmen.

Premiär för filmen från Boteå

Mycket positivt mottagande när filmen premiärvisades i Sundsvall

För ganska exakt ett år sedan kom det ett filmteam på besök till *Bohedsvallen* för att spela in en scen till filmen *I rymden finns inga känslor* (se *Botebladet* nr 4 2009), där elever, lärare och underteckknad lejdes in som statister vid filminspelningen.

I sommar har en kortare version av filmen visats på TV och den 26:e augusti premiärvisades själva långfilmen i *Sundsvall*. Innan filmen drog igång var det mingel i foajen, där *Botebladets* filmrecensent sprang på en handfull Boteåbor och halvkändisar, bl a den Djupedsfödde regissören *Andreas Öhmans* föräldrar samt släktingar från *Törsta*.

Filmen, som också bestod av scener inspelade i bl a *Styrnäs*, *Nyland*, *Sollefteå* och *Kramfors*, fick stående ovationer när den var slut. Efteråt var det frågestund med regissören och ytterligare några ur filmteamet.

av Rolf Ronestjärna



FOTO: ROLF RONESTJÄRNA

Delar av Andreas Öhmans familj och släkt fanns på plats.



FOTO: ROLF RONESTJÄRNA

Kjell Lönnå, med hustrun Ulrika, minglade glatt.



FOTO: ROLF RONESTJÄRNA

Regissören Andreas Öhman i rutigt tillsammans med producent, medförfattare och skådespelare.



FOTO: ROLF RONESTJÄRNA

Margit och Rune Lindholm tycker att Boteå verkar vara en trevlig och levande bygd.

Margit och Rune Lindholm har funnit lugnet i Boteå

Sedan mer än 40 år tillbaka tillbringar de somrarna i stugan vid Offersjön

Det var inte helt lätt att hitta till *Johanssonstorpet*, *Margit* och *Rune Lindholms* stuga i *Offersjön*. På samma sätt var det även för Margit och Rune när de för drygt 40 år sedan fick nys om det som sedermera skulle bli deras och deras fem barns sommarparadis. I två dagar irrade de nämligen omkring på skogsvägarna uppe i *Offerskogen* innan de slutligen fann vad de sökte. Deras sökande visade sig dock väl värt besväret. *”Det var kärlek vid första ögonkastet”*, konstaterar Margit lyriskt på sin klingande västgötska. Både hon och Rune härstammar nämligen från *Mariestadstrakten*. 1968 flyttade de dock upp till *Kramfors*, eftersom Rune fick jobb på *Väja-fabriken*. Året därpå införskaffades stugan vid *Offersjön*. Fem år senare gick flyttlasset tillbaka söderut, närmare bestämt till *Jönköping*, när Margit kom in på förskollärarlinjen. I de trakterna blev de kvar ända tills i fjol när Margit gick i pension. Då bestämde de sig för att återvända till hemtrakterna och idag har de slagit ned bopålarna i *Töreboda*.

Det är fullt förståeligt att Margit och Rune stortrivs i sitt lilla torp. Läget är helt fantastiskt och tystnaden är i det närmaste total. *”I början var det så tyst så att det gjorde ont i öronen”*, säger Rune och flinar. *”Ja, man fick vänja sej med tystnaden”*, fyller Margit i.

Hur fördrivs då dagarna på *Johanssons-torpet*? *”Ved och vatten!”*, svarar Rune omedelbart och alla tre skrattar glatt. *”Man tar dagen som den kommer och gör det man vill. Man sitter ofta och bara njuter”*, tillägger Margit. Dessutom är det givetvis en hel del pyssel med huset. Bad och fiske står också ofta på dagordningen. Givetvis blir det också en hel del besök av barnen och de fem barnbarnen, varav ett av barnen är den inte helt okända Boteåtjejen *Laila Lindholm*.

av Rolf Ronestjärna



FOTO: ROLF RONESTJÄRNA

Rune och Margit framför det pittoreska Johanssonstorpet.



FOTO: ROLF RONESTJÄRNA

Publik, hundägare och hundar verkade tycka att det var givande att besöka Bettans Konferenscenter.

Två gäster rök ihop som hund och katt på Bettans Konferenscenter



FOTO: ROLF RONESTJÄRNA

Sem Norberg och Gulli Sohlin sålde hamburgare.



FOTO: ROLF RONESTJÄRNA

Voff! Det är ju inte så att man alltid kopplar.

De två gästerna rörde sig om två hundar

För fjärde året i rad har det hållits en älghundsutställning vid *Bettans Konferenscenter*. Även i år bjöds de närvarande på ett omväxlande väder (se *Botebladet* nr 4 2009), eller som *Gulli Sohlin* vid hamburgergrillen uttryckte det: *”När det är lågtryck ute på gräsmattan, så är det högtryck vid grillen och vise versa.”*

I år var det dock betydligt lättare för den oinvigde att följa med i vad som hände, eftersom domaren kommenterade hundarna via högtalarsystemet.

av Rolf Ronestjärna

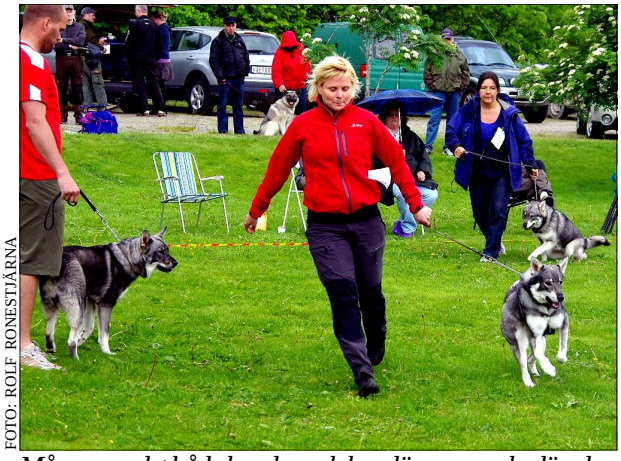

FOTO: ROLF RONESTJÄRNA

Månne var det både hundar och hundägare som bedömdes.


FOTO: ROLF RONESTJÄRNA

OK Nipans funktionärer tycker att terrängen i Boteå är närmast perfekt för orientering.

Utomsocknes personer irrade omkring i Boteås skogar

Orienteringstävling i Stöndar och Sunnersta

Boteå verkar ha blivit ett populärt tillhåll för länets orienterare. I augusti 2009 genomfördes en mycket lyckad orienteringstävling i *Sunnersta* (se *Botebladet* nr 4 2009). Lördagen den 19:e juni var det åter dags. Tävlingen inleddes i *Stöndar*, kl 20.30, med en liten kortare tävling med mål i *Sunnersta*. Därefter följde, kring midnatt, en jaktstartstävling med start och mål i *Sunnersta*.

Antalet startande uppgick till ett 80-tal, vilket var lägre än vad man hade hoppats på. Kanhända var det några tänkta deltagare som hade råkat gå bort sig i samband med bröllopsfirandet i *Stockholm* tidigare på dagen.

av Rolf Ronestjärna


FOTO: ROLF RONESTJÄRNA

Deltagarna väntar på att få ta sina kartor.

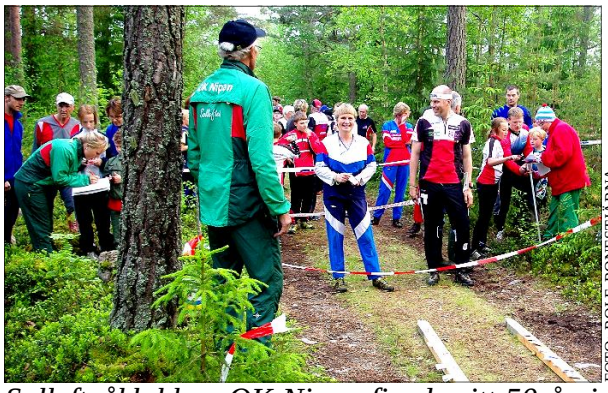
FOTO: ROLF RONESTJÄRNA


FOTO: ROLF RONESTJÄRNA

Sollefteåklubben OK Nipan firade sitt 50-årsjubileum med en orienteringstävling i Boteå.

PORTRÄTTET



FOTO: ROLF RONESTJÄRNA

Marianne Omberg skulle inte vilja ha levt sitt liv på nåt annat sätt

I detta nummer av Botebladet porträtteras Marianne Omberg i Björksjön

Björksjön är fantastiskt! Åtminstone tycker Björksjönsbon *Marianne Omberg* det. Och jag är faktiskt benägen att hålla med henne, efter mitt besök hos henne och maken Hans-Erik i midsommarhelgen. För det är verkligen sanslöst vackert däruppe! *”Jag har egentligen aldrig bott nån annanstans än här. Det har inte funnits någon anledning till det”*, konstaterar Marianne med tindrande ögon.

För så ligger det faktiskt till. Fem år gammal flyttade nämligen Marianne, som föddes och växte upp i byn *Lövberga* utan-



FOTO: ROLF RONESTJÄRNA

Marianne Omberg känner sig oerhört tacksam över livet.

FEM SNABBA FRÅGOR:

Mitt älsklingsplagg:
- Fleecejackan.

Sån är jag:
- Utåtriktad och tycker om människor.

Tre föremål jag skulle ta med mej till en öde ö:
- En bok, en radio och en mobiltelefon.

Jag blir glad när:
- Jag är glad för det mesta.

Någon jag gärna vill träffa:
- Min mormor.

för *Strömsund*, tillsammans med föräldrarna *Yngve* och *Svea Rosén* och en stora- och lillasyster.

Anledningen till att man hamnade i *Björksjön* var den att Mariannes pappa, som var skogsarbetare, 1946 anställdes av *Björkå AB* efter att ha svarat på en annons. Det var många som flyttade till byn i den vevan och eftersom bolaget ställde upp med lån hade familjen möjlighet att bygga sig ett litet hus.

Marianne minns sin barndom som väldigt lycklig. Det var mycket barn och ungdomar i byn på den tiden och man hittade alltid på en massa skoj, trots att nöjesutbytet var ganska blygsamt. *”Det fanns inte så mycket att göra, men vi var nöjda ändå. Det var i princip bara söndagsbion i Folkets Hus och Konsumfesten en gång per år. Ibland uppfördes det någon teaterföreställning eller också anordnades det möten av Frälsningsarmén”*, minns hon. På vintern var det skidor och skridskor som gällde och på sommaren höll man för det mesta till vid badstranden. *”Vi var ute från morgon till kväll, sommar som vinter.”*



FOTO: ROLF RONESTJÄRNA

Marianne Omberg tillbringar en hel del tid i växthuset.

Mariannes barndoms somrar skilde sig dock markant från sina kamraters. Hennes äldre syster bodde nämligen i *Stockholm* och varje sommar, från det att Marianne var åtta år fram till 13-årsåldern, brukade hon fara ned till systern för att sitta barnvakt. *”Jag gjorde tvärtemot vad många andra gjorde. Jag lämnade landet och åkte till storstan, istället för tvärtom”*, säger hon och ler. Somrarna i huvudstaden blev spännande och intressanta för den lilla tjejen från landet, speciellt då systern och svågern var fast beslutna att bidra till hennes kulturella förkovran. Bl a besökte man vid flera tillfällen *Chinarevyn*, där speciellt minnet av världsartisten *Josephine Baker* och *trollkarlen Truxa* dröjer sig kvar. Likaså blev det en hel del lättkultur a la *Kul i Parken* och autografblocket fylldes snabbt med autografer av kända svenska artister såsom *Lasse Lönndahl, Kalle Jularbo, Inger Berggren, Kakka Israelsson, Carli Tornehave* och *Simon Brehm*.

forts. nästa sida



FOTO: ROLF RONESTJÄRNA

Förutom att måla tavlor, har Marianne Omberg även en fallenhet för att måla om möbler.

Hemmavid fick Marianne, och den yngre systern, hjälpa till både i hushållet och i den stora trädgården som föräldrarna hade. *”Jag lovade mej själv att aldrig nånsin skaffa nån egen trädgård. Det löftet höll jag inte”*, säger Marianne och tittar pillimariskt på *Botebladets* trädgårdsexpert och syftar givetvis på det faktum att den egna trädgården är ett av hennes stora intressen idag.

Efter avslutad sjuårig folkskola, varav de första två åren i *Björkå*, fick Marianne omedelbart jobb som expedit på *Konsum* i *Björksjön*. *”På den tiden blev man erbjuden jobb. Jag började jobbet på måndagen efter det att jag slutat skolan.”* Där kom hon att jobba fram till våren 1957 då sonen Svante föddes. Hösten 1957 fick hon jobb som kontorist hos *Björkå AB*. Hennes mamma tog hand om Svante på dagarna. Våren 1959 tog Marianne, och blivande maken *Sture Nordén*, över det hus som Sture var uppväxt i och Marianne kom därmed att flytta ca 200 meter från föräldrahemmet. Det är för övrigt i det huset som Marianne fortfarande bor i. Samtidigt sade hon också upp sin kontoristtjänst, för att kunna vara hemma med Svante. 1962 anlände barn nummer två, nämligen sonen Lasse, och 1971 föddes dottern Susanne. 1963 skaffade Marianne och Sture ett antal kor, grisar och en häst. Men när mjölkbilen slutade att gå fyra år senare sålde man bort alla djur. I samband med att Marianne tog körkort 1967, började hon även jobba som lokalvårdare på *Sollefteå sjukhus*. Året därpå övergick hon till att jobba som byggstäderska, något som hon höll på med fram till 1978 då sonen Christian, som hon fått med nye maken *Hans-Erik Omberg*, föddes.

1985 startade Marianne och maken en importfirma, som de drev mer på hobbybasis. *”Det var en verklig utmaning att lära sej att skriva affärsbrev på engelska”*, minns hon. Året därpå öppnade de klädbutiken *Klädshopen* i *Sollefteå*. P g a sjukdom i familjen, och p g a hård konkurrens från ytterligare nyöppnade klädbutiker, så valde man att stänga butiken efter tre år. 1989 började Marianne inom hemtjänsten på *Vallänge* och där stannade hon fram till 1996, då hon fick jobb på korttidsboendet *Holken* i *Sollefteå*. Hon var bl a med och startade upp demensboendet *Rosenhill* 2000 innan hon övergick till att jobba på demensboendet *Aspen*. 2005 valde Marianne, efter en till synes ganska brokig yrkeskarriär, att gå i pension. De första två-tre åren blev det dock att hon ställde upp på en hel del vakjobb, men nu är även det ett avslutat kapitel.

Marianne tycker om att ha många järn i elden. Sommartid upptar trädgården en hel del av hennes tid. Hon gillar också att sy, väva och sticka. Hon tycker likaså om att måla tavlor och tänker avsätta mer tid för det framledes. Dessutom ställer hon gärna upp för barn och barnbarn. Sammanlagt nio barnbarn och fyra barnbarnsbarn kan hon glädja sig åt idag. Det senaste året har hon för övrigt varit fullt sysselsatt, som en av två studieledare, i en studiecirkel om *Björksjön*. Målsättningen är att det arbetet framledes ska kunna presenteras i en bok.

Marianne har m a o fullt upp och hon trivs storligen med tillvaron och framförallt då med att bo i *Björksjön*. *”Det är nåt visst med Björksjön och vi har en sån jättefin sammanhållning här. Vi bryr oss om varandra och det har alltid varit så”*, konstaterar hon tacksamt och summerar därefter avslutningsvis: *”Jag blev kvar i byn eftersom jag skaffade familj och det har aldrig funnits anledning att flytta. Jag har haft ett bra liv och skulle inte vilja ändra på något.”*

av Rolf Ronestjärna



FOTO: ROLF RONESTJÄRNA

Björksjönsbon Marianne Omberg skulle inte kunna vara mer nöjd med sitt liv än vad hon är idag.



Boteåparlamentet informerar

Kallelse till Byating

Söndagen den 31 oktober kl 16.00
Bettans Konferenscenter i Stöndar

Boteåparlamentet kallar alla boende i Botebladets spridningsområde till Byating

✓ Vi redovisar årets verksamhet ✓ Samtal om kommande verksamhet ✓ Smörgåstårta och kaffe

Förslag, frågor eller motioner till Byatinget ska vara inlämnade senast den 31 september till ***Pia Hedberg 0620-320 44*** eller också till ***botebladet@botea.se***

Alla Boteåbor är varmt välkomna och vi hälsar alla dem som flyttat till Boteå under 2010, speciellt välkomna till Byatinget.

VIKTIG INFO

REDAKTIONELLT MATERIAL

Lämna alltid in information för **Anslagstavlan** (såsom evenemangstips och annan reklam) till redaktionen i god tid innan angivet presstopp (ju tidigare desto bättre). Det som kommer in i sista minuten tas in i mån av tid och plats. **Artiklar och reportage måste lämnas in en vecka före presstopp**. Maila alltid så stora bilder som möjligt, för att få bästa slutresultat. Glöm inte bort att ange fotograf och vilka personer som finns med på bilderna. Bidrag tas helst emot via mail, CD-rom eller USB-minne. Maskinskriven text går också bra - dock helst bara i nödfall. Mailadressen är som tidigare: **botebladet@ronestar.nu**

LEDIGA LÄGENHETER I UNDROM

Just nu finns det tre lediga tvåor och en etta på pensionärshemmet i Undrom (enligt Solatums hemsida den 5/9). Kanske är detta något för Dig, som eventuellt har funderat på att flytta till något mindre. Kolla gärna med Solatum på 0620-68 28 50.



LEDIGA HUS I BOTEÅ



Hör av Dig till **Boteå Utvecklingsgrupp** om Du känner till nåt hus som är till salu eller står tomt i Boteå. Det finns nämligen fortfarande en del barnfamiljer som kan tänkas vara intresserade av att flytta hit och som därför söker boende. Tag även vara på möjligheten att hitta och annonsera ut hus via Boteåparlamentets hemsida på **www.botea.se**

Kontaktpersoner: Maria & Lennart Johansson, 0620 - 321 82, Laila Lindholm 0612-602 48, Kristina Strand 0612-600 88 & Claire Sjölander 0612-604 70



FOTO: ROLF RONESTJÄRNA

Ett av alla de otaliga möten som har hållits under det att förstudien har pågått.

Leaderprojektets förstudie går nu in i sitt slutskede

Allt tyder dock på att det inte kommer att byggas en Allaktivitetshall i Stöndar

Som de flesta känner till så har det, sedan i våras, bedrivits en förstudie i *Boteåparlamentets* regi. Syftet har varit att det hela ska utmynna i ett eller flera utvecklingsprojekt till gagn för hela bygden.

I slutet av januari hölls ett inledande stormöte på *Sunnersta Folkets Hus* där några idéer och projektförslag framkom. Det projektförslag som väckt allra störst intresse grundar sig på det faktum att *Bettan Norberg*, som driver *Bettans Konferenscenter*, sedan en tid har varit öppen för att sälja konferensanläggningen. Verksamheten har bedrivits framgångsrikt och anläggningen har hållits i gott skick och till och med utvecklats genom viktiga investeringar, som t ex byte av värmeanläggning. Vår tanke har då varit att medverka till att finna någon eller några entreprenörer som skulle kunna vara beredda att gå in och utveckla verksamheten ytterligare. Dels har möjligheten för olika företag att gå in och bedriva verksamhet i anläggningen undersökts, likaså möjligheten att bygga en allaktivitetshall i anslutning till konferenscentret. Tanken har varit att man i hallen skulle kunna bedriva mängder av olika aktiviteter, för både barn och vuxna, såsom hästridning, klättervägg och eventuellt fotboll på konstgräs. Efter hand har det tillkommit en rad andra användningsområden för hallen. De viktigaste förutsättningarna för att förverkliga hallbygget har varit finansieringen och interaktionen mellan *Bettans Konferenscenter* och övriga näringsidkare inom fritids- och turistsektorn. Finansieringen skulle förmodligen inte ha varit något större problem om övriga bitar hade fallit på plats. Den viktigaste pusselbiten som saknats har varit att få fram en entreprenör som skulle kunna tänka sig att köpa anläggningen. I samverkan med *Bettan Norberg* har vi därför utformat och lagt ut webbannonser i såväl *Holland* som *Belgien*. När och om det kommer någon entreprenör, som är villig att köpa anläggningen, finns det beredskap med tankar och engagemang från ett antal personer i bygden. Däremot är planerna på att bygga en allaktivitetshall inte längre aktuella. Huvudanledningen är att vi inte har någon riktigt lämplig tomt för hallen i nära anslutning till själva konferensanläggningen.

Eftersom förstudien pågår fram till den sista december har *Sollefteås Leaderstyrelse* gett oss rådet att ännu en gång försöka vaska fram ytterligare idéer och förslag på projekt som kan drivas i bygden. Den som har idéer och frågor kan därför vända sig till *Rolf Ronestjärna*.

Boteås lokala Leaderstyrelse genom Lennart Johansson



FOTO: BENJAMIN RONESTJÄRNA

Trivselfaktorn var mycket hög när eleverna på Kalknäs skola inbjöd till sin årliga vårshow.

Många nya stjärnor tändes på Kalknäs skolas vårshow



FOTO: BENJAMIN RONESTJÄRNA

Kvällens program innehöll olika uppträdanden.

Kalknäs gymnastiksal var fylld till bredden

Den 9:e juni höll eleverna på *Kalknäs skola* en sommarshow i skolans gymnastiksal. *Alice Svensson* och *Joshua Ronestjärna* var konferencierer. Flera av musikskolans elever spelade ett flertal vackra musikstycken. *Ludvig Strand*, *Albin Svensson*, *Markus Bodin* och *Alfred Johansson* framförde egenhändigt skrivna rim om en fotbollsapa. Det bjöds också på ett flertal dansnummer. Sångnumren var annars det dominerande inslaget i showen, med bl a *Mari Bodin* som, med stor inlevelse, sjöng två sånger och *Erik Sohlberg* som, med övertygande mimik, sjöng *Jag ska hoppa ifrån Eiffeltornet*. Det var en underhållande kväll!

av Benjamin Ronestjärna



FOTO: BENJAMIN RONESTJÄRNA

Musikskolans elever visade upp sina färdigheter.



FOTO: BENJAMIN RONESTJÄRNA

Brassband och sångkör uppträdde tillsammans.



FOTO: ROLF RONESTJÄRNA

Kast med liten boll var en av grenarna när 2010 års upplaga av Kalknässpelen avgjordes.

Kalknässpelen avgjordes under perfekta förhållanden



FOTO: ROLF RONESTJÄRNA

Mari Bodin var överlägsen i flickornas längdhopp.

Imponerande kämpainsatser av alla elever

Onsdagen den 2:a juni var det åter dags för de traditionella *Kalknässpelen* på *Kalknäs skola*. Även i år hade arrangören vädrets makter på sin sida, för solen värmde då och då skönt på deltagare, funktionärer och publik.

Faktum är att det alltid är väldigt stor trivselfaktor på arrangemanget och egentligen borde ju därför alla dagslediga Boteåbor gå man ur huse för att njuta av alla fina idrottsprestationer och



FOTO: ROLF RONESTJÄRNA

I den ringlande och långa kön till längdhoppet laddade tävlingsdeltagarna upp för fullt.

för att heja på deltagarna.

På förmiddagen tävlades det i grenarna löpning 60 m, längdhopp och kast med liten boll. Efter lunch fortsatte tävlingarna, för de äldre eleverna, med höjdhopp, kulstötning och till sist 1 000 meter slätlöpning.

Precis som vanligt ägde många fina idrottsprestationer rum på tävlingsarenan. Och eftersom eleverna först och främst tävlade mot sig själva, och sitt bästa resultat från tidigare år, så fanns det ypperliga möjligheter för samtliga deltagare att få känna sig som verkliga vinnare. De två elever som allra bäst lyckades med att förbättra sina resultat var *Hadir Elscherabasi* och *Ludvig Strand*.

Om dock några enskilda resultat ska nämnas, så måste det bara bli *Mari Bodins* enorma längdhopp, som uppmättes till imponerande 3,30 meter. Med den längden var hon den som hoppade allra längst på hela skolan. Ytterligare två tjejer, som kom att utmärka sig vid årets upplaga av *Kalknässpelen*, var *Ylva Sundberg* och *Janni Wedin* De båda visade sig vara skolans två odiskutabla sprinterdrottningar (eller kanske det i dessa tider passar bättre att kalla dem för prinsessor) med tiderna 9.65 respektive 9.87 sekunder på 60 meter.

av Rolf Ronestjärna



FOTO: ROLF RONESTJÄRNA

Elin Sundberg och Juliette Nordén kämpade på.



FOTO: ROLF RONESTJÄRNA

Markus Bodin fick till ett bra lyft i sitt längdhopp.



FOTO: ROLF RONESTJÄRNA

Alice Gjersvold hade en spektakulär hoppstil.



FOTO: ROLF RONESTJÄRNA

Sawdah Shahibi passade på att ta en kort paus i gropen.



FOTO: ROLF RONESTJÄRNA

På grusvägen bakom skolbyggnaden avgjordes många spännande och jämna 60-meterslopp.



FOTO: ROLF RONESTJÄRNA

Håkan Helgetun visar, tillsammans med Gun och Eskil Åslund, glatt upp sina vackra tänder.

LRF inbjöd till informationsmöte om tänder och tandhälsa



FOTO: ROLF RONESTJÄRNA

Håkan Helgetun visade bl a overheadbilder.



FOTO: ROLF RONESTJÄRNA

Åhörarna lyssnade intresserat till föreläsaren.

Föredragshållaren ville påvisa att det finns ett samband mellan tänder och hälsa

Torsdagen den 10:e juni hölls ett informationsmöte om tänder och tandhälsa i *Överlännäs Församlingshem*. Mötet inleddes med att *Eskil Åslund*, ordförande i *Boteå-Styrnäs LRF-avdelning*, hälsade de knappt 20 intresserade, som hade infunnit sig för att lyssna till föreläsaren *Håkan Helgetun*, välkomna.

Företagaren och författaren *Håkan Helgetun* berättade inledningsvis att han anser att många åkommor inte är åldersbetingade, utan att det faktiskt finns ett tydligt samband mellan folks tänder och deras sjukdomar. *”Störningar i tänderna kan ge symptom i andra delar av kroppen. Jag började med denna forskning för 35 år sedan och jag har tagit som livsuppgift att ta reda på varför många människor har hamnat snett.”*

Genom att visa olika overheadbilder visade *Helgetun* att varje tandnerv ger en signal ut i kroppen och att metaller i munnen, såsom amalgam och guld, skapar elektrokemiska processer. *”Kvinnor, som ofta bär smycken på sej, är speciellt utsatta. Bär därför inga smycken eller ringar på kroppen om du har amalgam i munnen!”*, uppmanade han bestämt.

Sedan den 1:a juni 2009 är det förbjudet att använda amalgam inom den vanliga tandvården och ett totalförbud för användning på barn och ungdomar. Trots det vill *Socialstyrelsen* inte erkänna att det kan finnas ett samband mellan metaller i tänderna och sjukdomar, eftersom man bl a är rädd för att alla drabbade ska komma med ersättningskrav, menar *Helgetun*.



FOTO: ROLF RONESTJÄRNA

Gun och Eskil Åslund serverar Thomas Sundberg varmkorv.

Oral galvanism är ju ett begrepp som de flesta säkert har kommit kontakt med vid åtminstone något tillfälle. Det galvaniska elementets princip är att man absolut inte ska blanda metaller i munnen, eftersom det då uppstår elektriska spänningar. Till och med *Socialstyrelsen* har gått ut med en rekommendation om detta. Speciellt guld och amalgan är en mycket dålig kombination. *”Du har munnen full av små batterier och blodkärlen fungerar som elsladdar. Kroppens nervsystem skadas av att ha elektrisk spänning i munnen”*, konstaterade han vidare. Enligt *Helgetun* finns det även ett samband mellan PH-värdet i munnen och amalgamet.

Någonstans halvvägs igenom föredraget togs en fika- och korvpaus innan man fortsatte. Avslutningsvis gavs också tillfälle till diskussion och frågor.

av Rolf Ronestjärna



FOTO: ROLF RONESTJÄRNA

Margareta Hansen, i köket på Vallänge, hade dukat upp till en riktig bröllopsmåltid.

Bröllopsmiddag på Vallänge

Kronprinsessbröllopet uppmärksammades i Boteå

Lördagen den 19:e juni blev en stor nationell festdag, med tanke på det prinsessbröllop som ägde rum i *Stockholm*. Även i *Boteå* kom denna högtid att uppmärksammas, närmare bestämt på *Vallänge Servicehus*, där gästerna, dagen till ära och till sin stora förtjusning, bjöds på en delikat trerättersmiddag bestående av räkcocktail till förrätt, lax som huvudrätt och avslutningsvis exotisk frukt med grädde till efterrätt.

av Rolf Ronestjärna



FOTO: ROLF RONESTJÄRNA

Middagsgästerna lät sig väl smaka.



FOTO: LARS BODIN

Strax efter klockan 12 svischade det kungliga tåget förbi Törsta i en hastighet av 200 km/h.

Botniabanan äntligen invigd

Invigningståget, med kungen ombord, susade förbi Boteå med blixtens hastighet

Botniabanan, 19 mil järnväg, 143 broar och 25 km tunnel, från *Västeraspby* (*Kramfors-Sollefteå flygplats*) till *Umeå* invigdes den 28:e augusti. Närmsta året trafikeras dock enbart sträckan *Örnsköldsvik-Umeå*.

Invigningståget, med kung *Carl XVI Gustaf*, landshövdingar, politiker och inbjudna, startade i *Frånö* och stannade sedan till i *Kramfors, Örnsköldsvik, Nordmaling* och *Umeå*. Vid dessa stationer spikade kungen symboliskt ihop två räler med en slägghammare.

av Lars Bodin



FOTO: KARIN SELLGREN

Notfisket, som ägde rum nedanför Överlännäs kyrka, samlade många intresserade bybor.

Spännande notfiske i månsken

Notfiske i månsken med Boteå-Styrnäs LRF-avdelning var fina fisken

Som alla känner till, är ju *Ångermanälven* en fin fiskeälv och här har alltid bedrivits ett intensivt fiske, främst då kanske efter lax. Detta fiske bedrevs oftast med s k flytnät men också med not. Att fiska med not har på senare år blivit alltmer ovanligt, men i *Överlännäs* finns några tappra notfiskare. Och efter att undertecknad varit nere vid älven och sett hur gänget har fiskat därnere, så väcktes tanken på att ordna en grillkväll med notfiske i månsken.

Fredagen den 27:e augusti var det dags. Klockan sju på kvällen tände vi eldar på stranden och grillar sattes igång. Trots regn och olustigt väder blev vi till sist hela 43 friskisar som grillade och åt och hade riktigt trevligt vid älvkanten, en plats som jag för övrigt varmt rekommenderar att man gör ett besök vid under sommaren. Kvällen förflöt under trevlig samvaro och fantastiskt nog, så tittade månen fram ur molnen och vi fick uppleva några drag med noten under mörker, med månen och några facklor som ljuskälla.

Med under kvällen var också ett tiotal barn, som fick fiska över ett upphängt lakan. Och i de små påsar som de fick, fanns det små ficklampor. Det var roligt att se små ljuspunkter röra sig över-

allt i mörkret. Vid 23-tiden var det dags att tacka för oss för denna gång, men förhoppningsvis blir det notfiske även nästa år nedanför *Överlännäs kyrka*.

Avslutningsvis vill vi tacka alla som var där och även tacka notlaget, bestående av Micke, Rolle och Bettan, för en mycket trevlig kväll, och för det fina bemötande och service som vi fick, och inte minst den varma kojan som man kunde gå in och värma sig i om man blev lite kall fram på kvällen. Tusen tack och på återseende!

av Eskil Åslund



FOTO: BIRGITTA BYMAN

Föreningens nya styrelse består av Harald Sundström, Ingrid Viking och Göran Hällström.

Bra vatten hos Kalknäs Vattenförening

Vatten är en kemisk förening bestående av två väteatomer och en syreatom

På våra breddgrader tar nästan alla för givet att när man öppnar kranen, så kommer det vatten, friskt, härligt gott vatten. Det finns flera sätt på hur vattnet kommer till Dig. Kommunalt vatten är nog vanligast, andra lösningar är att borra sin egen brunn eller som ansluten medlem i en vattenförening.

Kalknäs Vattenförening är just en sådan förening, där alla deltar i det ideella arbetet utifrån sin förmåga, ja, det kan man ju i alla fall alltid hoppas på. Men så är det nu inte. Ett fåtal personer utför det arbete som många ska dela på. *Bernt Sundström* berättar att föreningen startades någon gång i början av 1950-talet. *”Uppkomsten till det hela var nog behovet av vatten till jordbruken”*. Först ingick vissa delar av dåvarande *Boteå socken*. Det var på ett ungefär hushåll nära pumphuset, ner mot där Edlunds håller till idag, vidare ner vägen där fotbollsplanen nu ligger och mot *Ångermanälven*. Senare, mot slutet av sextiotalet, anslöts även några fastigheter från dåvarande *Styrnäs socken* och numer går vattenledningar ända bort till bron vid *Djuped*. Själv flyttade Bernt till byn 1956 och kom att bli en av nyckelpersonerna när det gäller arbetet med vår vattenförsörjning. Han har lagt ner många timmar hårt arbete med att få allt att fungera. Det är många olika typer av arbetsmoment som skall utföras. Vissa utförs av ”professionella” utövare, men de flesta arbeten görs ideellt. Och det är väl här styrelsen önskar ett större engagemang från alla medlemmarna.



FOTO: BIRGITTA BYMAN

Bernt Sundström.

Jag kan konstatera att föreningen har förhållandevis låg medlemsavgift jämfört med avgiften för kommunalt vatten. Enligt uppgifter från *Sollefteå Kommun* skulle vi få betala en betydligt högre årsavgift på runt 2 000 kr, samt 15-16 kr per kubik vatten man använder. Där ser man lätt hur tusenlapparna kan flyga iväg!

På årsmötet deltog 11 av 47 ombud. Där förhandlades verksamheten och ekonomisk berättelse för 2009, verksamhetsplan för 2010, val och annat som hör ett årsmöte till. Den nya styrelsen består av ordförande *Göran Hällström*, *Harald Sundström* och *Ingrid Viking*. Suppleant är *Birgitta Byman*. Adjungerande kassör är *Lena Sollander*, revisorer är *Sture Harning* och *Rolf Bolin*.

Att tänka på för alla Er som tillhör någon sorts förening: I en ideell förening bör alla medlemmar dra sitt strå till stacken. Låt därför inte andra utföra Ditt jobb. Meddela någon i styrelsen att just Du vill hjälpa till vid nästa tillfälle.

av Birgitta Byman





ARKIVBILDER

Maria Danvind och och Karin Nolén är två tjejer som har siktet inställt på rovdjuren i länet.

Två tjejer är med och leder arbetet i nya Viltförvaltningsdelegationen

Maria Danvind, från Björkåbruk, representerar naturvårdsintressena

Två personer, två kvinnor, från våra trakter ingår i den skara som fått makten över jakten i länet i nya *Viltförvaltningsdelegationen*: *Maria Danvind* från *Björkåbruk*, som representerar naturvården, och *Karin Nolén* från *Bollstabruk*, som representerar jordbruket. Så här tänker de om sina jobb i den nybildade delegationen:

Maria Danvind, Björkåbruk:

Jag är utbildad biolog och jobbar som kommunbiolog på Sollefteå kommun. Jag har inventerat kungsörn och spårar järv för Länsstyrelsen. Har jägarexamen sedan 20 år, men jagar inte. I delegationen representerar jag naturvårdsintressena. Jag vill jobba för att öka acceptansen för rovdjuren genom faktabaserad information. Majoriteten i vårt län, liksom i min kommun, är positiva till rovdjuren och de mål som satts upp i rovdjurspolitiken, vilket är viktigt att komma ihåg! Jag vill också arbeta mot illegal jakt. Som biolog anser jag att älgen inte bara är en fråga för jägarna. Dess roll som bytesdjur för rovdjuren, och dess påverkan på biologiskt viktiga lövträd, måste vägas in i förvaltningen. Förvaltning handlar inte bara om jakt, utan lika mycket om att ta ansvar för att få livskraftiga stammar.

Karin Nolén, Bollstabruk:

Jag jobbar på Norrskogs skogsbruksavdelning och är dessutom vice ordförande i LRF Västernorrland. I delegationen representerar jag ägare och brukare av jordbruksmark. Frågor som rör älg- och rovdjursförvaltning är viktiga. Några av rovdjuren påverkar möjligheten att hålla djur i vissa delar av vårt län. Ibland innebär rovdjursangrepp att man helt måste ändra skötsel, beten och verksamhet på gården. Därför är det viktigt att inte bara se till ekologin vid rovdjursförvaltning, utan också till människors möjlighet att bedriva näringsverksamheter på landsbygden. Jag är övertygad om att det går att få en större acceptans för rovdjursförvaltningen om vi försöker se till att minska så mycket som möjligt på byråkratin. Älgbetning orsakar dyrbara skador på skogen varje år och bl a i Höga kusten upplevs ett högt betestryck på privatägda skogar. I och med att många jordbrukare också är skogsägare, är älgförvaltningen en viktig punkt på dagordningen.

av Kåge Wiklund



FOTO: JAN BÖRSTOU

Ulrika Ölund kompades av pojkvännen Petrus Wessman vid konserten på Handlar´n i Undrom.

Ulrika Ölund gav konsert på Handlar´n i Undrom

Boteåtjejen Ulrika Ölunds sång fick ögonen att tåras hos publiken på plats

Den 4:e augusti, en regnig onsdag, lystes *Handlar´n* upp av en i *Undrom* uppväxt skönsjungande tjej; *Ulrika Ölund*. Ulrika och hennes pojkvän Petrus höll en minikonsert, samtidigt som de ville göra reklam för nya skivan. Affären fylldes snabbt med gamla och unga, folk stod i varenda vrå. Uppflugna på varsin stol satt det vackra paret mitt i affären och när Ulrika började sjunga var det fler än jag som rös av välbehag. Vilken otrolig röst och vilka duktiga musiker! Ulrika sjöng låtar från sin första skiva *Memorylane*, som kom 2008, och sin nysläppta skiva *Sick and tired*, samt gjorde en underbar tolkning av *Ted Gärdestads För kärlekens skull*. Mångas ögon tårades. Vilken tjej! Ulrika sjöng också Eurovisionsschlagervinnaren Lenas vinnarlåt *Satellite* bättre än Lena själv, kan tilläggas. Ulrika och Petrus spelade några extra låtar till allas stora glädje och efter konserten signerade hon och sålde skivor, där kön blev lång. Jag fick en pratstund med Ulrika och Petrus när skivköpare och gamla bekanta gått hem. Paret bor sedan tre år tillbaka i härliga *Hjo* och på min fråga om en flytt tillbaka till *Undrom* finns med i hennes planer för framtiden ler Ulrika hemlighetsfullt och svarar: *”Det vet man aldrig!”*


FOTO: JAN BÖRSTOU

Ulrika Ölund kompades av pojkvännen Petrus Wessman.

Ulrika berättade att så länge hon kan minnas har musiken funnits i hennes liv. Hon började spela gitarr på mellanstadiet och hon skrev sin första låt som 16-åring. *forts. nästa sida*

Först skrev hon på svenska och sedan på engelska. Efter gymnasiet 2006, hos *Musikmakarna* i *Örnsköldsvik*, fick Ulrika, tack vare en lärare, praktikplats i *Nashville* som producent och låtskrivare. *”Det kändes helt rätt”*, berättar Ulrika. Hon gav några konserter, skrev låtar, både till sig själv och andra, och släppte sin första skiva (2008). Inspirationen till sin musik hittar Ulrika i filmer, kompisar och att "titta på folk" på stan. Petrus, Ulrikas pojkvän och tillika sambo, har skrivit låtarna på senaste skivan tillsammans med Ulrika. Petrus har mixat skivan på Ulrikas eget skivbolag *Sunday Morning Music*. *”Annars skriver jag och producerar mest åt andra”*, berättar Petrus. Om 2 ½ månad åker paret till *Nashville* igen för att träffa vännerna, skriva musik till framtida skivan och även till andra, bl a i *Sverige*, *USA* och *Ryssland*, samt ge konserter.

Med Ulrikas nya och gamla skivor signerade tackade jag paret för en minnesvärd stund och gav dem en avskedspresent; en cd med vår skönsjungande *pastor Ronestjärna*. Ulrika sjöng ju i *Filadelfias* barnkör som liten. För dig som inte har hennes skivor, lyssna på *You tube* eller sök på *www.ulrikaolund.com* på nätet! Lycka till Ulrika och Petrus och kom snart tillbaka och spela för oss!

Irén Freijs

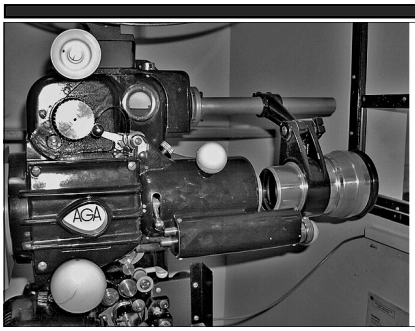

BOTEÅ FILMSTUDIO





27/9 Sin Nombre *(USA & Mexiko 2009. Regi: Cary Fukunaga. 96 min.)*
Filmen, som fick pris för bästa regi vid Sundancefestivalen 2009, handlar om Sayra, en tonårstjej från Honduras som beger sig ut på en farlig resa tillsammans med sin pappa och farbror. De ska ta sig till USA, där pappans nya familj väntar. Sayra känner knappt sin pappa och ser inte direkt fram emot att träffa hans fru och barn, men under resan växer känslorna för pappan fram. Någonstans på vägen genom Mexiko möts Sayra och Willy. Han skyddar henne vilket innebär att han får hela sitt gäng efter sig. Jakten fortsätter genom hela filmen och de måste hela tiden vara på sin vakt. Det snygga fotot är en stor bidragande faktor till filmens fina helhet. Sin Nombre är en film man sitter klistrad framför.

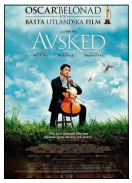

11/10 Avsked *(Japan 2009. Regi: Yôjirô Takita. 130 min.)*
Filmen, som belönades med en Oscar för bästa utländska film 2009, handlar om döden. Daigo mister sitt jobb som cellist och tackar ja till ett välbetalt men lite hemligt arbete. Det visar sig vara att tvätta, klä och sminka döda människor inför den sista färden. Det är inget jobb man talar högt om, inte heller i Japan. Daigo skäms, hans hustru Mika skäms ännu mer och vännerna håller för näsan. Men Daigo blir mot sin vilja mer och mer fascinerad. Filmen Avsked tar med sig åskådaren på samma oväntade resa som den tar huvudpersonen. Skådespeleriet är utsökt. Varenda gest, varenda min tycks vara hämtade ur djup människokunskap och lång livserfarenhet, tillsatt med en fin dos humor.



25/10 Fish Tank *(England 2009. Regi: Andrea Arnold. 122 min.)*
Filmen handlar om tonåriga Mia och uteslutande om Mia, kameran lämnar nämligen henne aldrig ur sikte. Hon bor med sin partyglada mamma och kaxiga lillasyster och tillbringar dagarna med att öva streetdance i stället för att gå i skolan. När mammas nya kille flyttar in blir hon för första gången sedd av vuxenvärlden. Denne intresserar sig för hennes nya danssteg, uppmuntrar henne att gå på auditions och är så allmänt schysst att man börjar ana oråd. Snart blir Mia förälskad. Kan den charmigt livsglade Connor hantera deras relation? Häri ligger en stor del av filmen styrka, nämligen att spela på publikens förväntningar om hur historien ska utvecklas vidare och sedan gång på gång ge den fel.



8/11 Shutter Island *(USA 2009. Regi: Martin Scorsese. 148 min.)*
Det är tidigt 1950-tal och Leonardo DiCaprio är Teddy Daniels, en luttrad snut med uppdrag att utreda en suspekt rymning från anstalten på Shutter Island, en ö utanför den amerikanska östkusten där dömda och farliga brottslingar med olika mentala komplikationer vårdas i oändligt dystra, fästingliknande byggnader omgärdade av taggtråd. En kvinna, dömd för mord på sina tre barn, har försvunnit spårlöst från sin cell trots att det rent fysiskt borde vara omöjligt. Och mysterierna tätnar alltmer i takt med att stormvindarna börjar hårdna över den karga klippön. Filmen, som även har Ben Kingsley, Mark Ruffalo och Max von Sydow i rollerna, är ännu ett stycke hantverksskicklighet signerat Martin Scorsese.



22/11 Teza *(Etiopien 2009. Regi: Haile Gerima. 140 min.)*
Anberber drömmer en återkommande mardröm om hur han förgäves – med pappersbitar ur sina böcker – försöker täppa till hålen i en säck med sand, som håller på att dränka honom. Byns andliga ledare tolkar drömmen som att sanden är det etiopiska folket, hålen alla deras problem och pappersbitarna Anberbers i detta sammanhang värdelösa kunskaper. Anberber är medicinsk forskare, men hans by har inte ens sjukvård. Det är ett djupt gripande koncentrat av sitt lands historia Etiopiens store regissör Haile Gerima presenterar i historien om Anberber, som kommer tillbaka till sin hemby Teza som en förlorare efter studier i Europa.



6/12 A Serious Man *(USA 2009. Regi: Ethan & Joel Coen. 108 min.)*
Filmtitelns seriöse man är Larry Gopnik, judisk-amerikansk fysikprofessor. Hans berättelse utspelas i mitten av 1960-talet i en medelklassförort till Minneapolis. Vad som sedan följer är en ändlös räcka av olyckor, alla riktade mot Gopnik. Hans fru vill skiljas, hans tonårsson missköter bar mitzvahstudierna och röker gräs, hans labile bror bor på hans soffa och en av hans underkända elever börjar försöka muta sig till ett godkänt betyg. En sökt fakultetstjänst är i fara, eftersom collegeledningen har fått anonyma smutskastningsbrev. Dessa är några av de företeelser som får Larry Gopnik att reagera desperat och, i jakt på svar, ta sin reaktion hela vägen till sin Gud.



FOTO:KARIN SELLGREN

Hästekipagen väckte stor uppmärksamhet på sin färd mellan Kalknäs och Styrnäs fäbodar.

Grillafton i Styrnäs fäbodar

Arrangemanget, i regi av Boteå-Styrnäs LRF-avdelning, riskerar att upprepas

Den 9:e juli bar det av. Vi var elva stycken och sex hästar. Vi startade på förmiddagen i *Kalknäs* och vårt första stopp var vid älven i *Djuped*, där vi lunchade och tog ett välförtjänt bad. Nästan alla badade, men det var nog hästarna som tyckte det var skönast. När det därefter bar iväg uppför, var vi några som åkte bil en bit för att skona hästarna. Alla barn klarade resan väldigt bra, ca fyra timmar på hästvagn kan ju bli lite långtråkigt. När vi kom fram var alla glada, men hungriga. Först skulle hästarna ha vatten och komma ut i hagen. Därefter var det vår tur att äta, vi grillade älvlax och potatis. Vid det här laget hade det anslutit ytterligare familjemedlemmar, så vi var 18 personer till middagen. Sedan var det dags att ordna sovplatser till alla och vi satte upp tält och lade ut madrasser. Det var ett glatt gäng, med många nya upplevelser, som somnade den kvällen. På lördagen var det så dags att förbereda inför kvällen, eftersom *LRF* hade bjudit in till Grillkväll vid *Styrnäs fäbodar*. Vi vuxna ordnade med maten, medan barnen ordnade med olika lekar. Favoriten var spännbanden över ån, där man kunde kolla sin balans eller bara plaska i bäcken. Det blev en kanonkväll, där vi lyssnade till Gunn-Mari som berättade om hur det var när hon hade djur på fäboden. Sedan åt vi, alla var glada och en del satt och sjöng. Vi planerar att anordna en liknande kväll nästa sommar.

av Karin Sellgren

ANNONS

Nya Begravningsbyrån

Roger Söderholm

Ombesörjer allt vid dödsfall

AUKTORISERAD BEGRAVNINGSBYRÅ · SBF ·

0620-510 14
Jour dygnet runt
Storgatan 74, 881 31 Sollefteå

Ombud i Boteå- & Styrnäsområdet
Annica Strindin
070-678 00 89 & 0612-502 56

Arga Gubben



På väg in på Handlar´n stöter Botebladets redaktör ihop med en glatt visslande och ovanligt munter Gubbe. De båda stannar till på trappan och växlar några ord med varandra.
BB: Det var då en ovanlig syn att se Gubben så sprudlande glad! Det är inte så att han har gått och vunnit på lotto? **AG:** Såna världsligheter är väl inget att bli glad över. Pengar är nåt som absolut är överreklamerat och ger ingen bestående lycka. Men det kände väl söta redaktörn redan till, eller!? **BB:** Det må vara så. Men vad är det då som föranleder Gubben att tindra med ögonen rakt som en nyförälskad tonåring? **AG:** Jasså, syns det så väl!? Konstigt, jag är väl alltid glad och positiv. Frågan är om det finns någon mer positiv person i den här bygden än jag. **BB:** Det kanske det kan finnas olika åsikter om. Men låt höra, vad är själva glädjekällan? **AG:** Jag har varit på bröllop! Äkta kärlek, redaktörn! Vet han vad äkta kärlek är? **BB:** Det beror alldeles på om vi har samma syn på vad äkta kärlek är. **AG:** Men sluta och tjafsa nu! Såg han inte prinsessbröllopet igår i Televisionsapparaten? **BB:** Jaha, jo men visst, vem gjorde inte det!? **AG:** Håll med om att det var vackert! **BB:** Ja, det var verkligen fantastiskt att få bli inbjuden till ett prinsessbröllop på det där sättet. **AG:** Jo du, gumman grät floder och blev kramigare än aldrig förr. **BB:** Grät Gubben också? **AG:** Nä, nä, det var bara en flaxans fluga som jag råkade få i ögat. **BB:** Och vad tyckte han om att kungen förde fram kronprinsessan till altaret? **AG:** Inte bra. Inte bra. **BB:** Jasså, vaddå då? **AG:** Det kommer att ställa till med problem, inte bara för mej utan också för alla andra fäder. **BB:** Nu förstår jag inte. **AG:** Dotra vår ringde, mitt under vigselceremonin, och sa att hon ville att jag också ska leda henne fram till altaret när hon gifter sej nästa sommar. **BB:** Men det låter ju jättetrevligt! **AG:** Det kan diskuteras. Jag har då inte tänkt att slösa en massa onödiga pengar på några nykläder eller annat krimskrams, bara för att i fem minuter stå och se snygg ut i körka. **BB:** Men så farligt är det väl ändå inte. **AG:** För att inte tala om takten! **BB:** Takten!? **AG:** Ja, ingen har väl mer än jag blivit så beskylld för att vara så fullkomligt taktlös. Hur tror han att det kommer att se ut i altargången? Ett sånt åbäke ska väl ingen behöva tvingas att se! **BB:** Men hur går det då när det blir dags för bröllopsvalsen, med tanke på Gubbens brist på taktsinne!? **AG:** Det torde inte bli nåt problem. Som du såg, så funkade det ju till och med hjälpligt för han kungen. Jag kan ju dessutom stava till bröllopsvals. **BB:** Såja, nu ska inte Gubben vara sån. **AG:** Jag är väl som jag är. Förresten är jag allergisk mot rosor. **BB:** Och!? **AG:** Gumman blev alldeles till sej i trasorna när kungen överlämnade en till sin kärring. Hon har legat på mej och tjatat ända sen hon vaknade i morse. **BB:** Det får väl bli en plastros i så fall!? **AG:** Jasså, är det vad han kallar för att tänka miljö!? För dotra är det fortsättningsvis bara miljövänligt bröllop som gäller. Hon har till och med aviserat att hon kommer lyfta in mulltoaletter i sakristian, utifall. **BB:** Varför då, om jag får fråga!? Det låter väl lite väl extremt!? **AG:** Hon sa nånting om att prästen kommer att fråga om hon är beredd att älska sin man i både nöd och lust. Jag antar att hon syftade på nödigheten. **BB:** Hmm. Det var ju också ett sätt att se på saken. **AG:** Ja, men man får väl vara beredd att göra vad man känner sej nöden tvungen till. **BB:** Men trots allt detta så känner sej alltså Gubben ändå sprudlande glad och full med tillförsikt? **AG:** Inte nu längre.
De sista orden hörs knappt när Gubben vänder sig om och pinnar iväg med sitt filmjölkspaket under armen.

Arne Arnesson Arnes vardagsfunderingar...



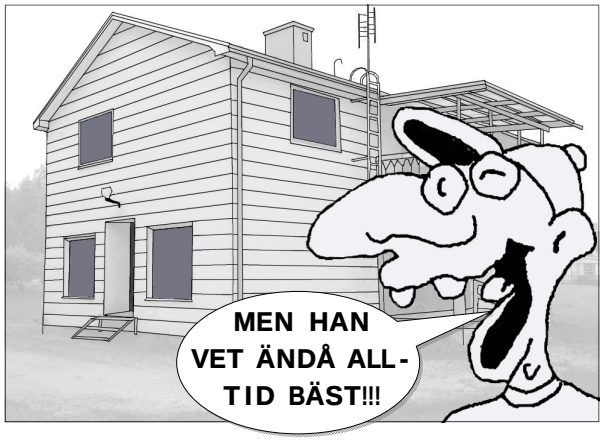

Av Rolf Ronestjärna, Undrom



PRÖVAS IBLAND
BAR PÅ SPÅR
FRUKTAR
FULL-STÄN-DIGT
PIPAN
SKAPADE
SKÄR
EU-MOPPE SOM CYKEL
SKJUTIT UPP
VINNER TOTALT
ÄR AV-FOLKADE
GES BITVIS
NORR-LÄN
SVAM-LADE
ÖPP-NING
MEDBOR-GARE VI HÖRT OM
SOL-GUD
NORM-LÖSHET
LJUS
DUM-BURKEN
AVRÅDA
FIOL
KÄRL
SKRIVER UT MKT
FÖRUTSÄTTS
KRÄVTS
SÄRA
NORGE-DRAG
INDISK STAD
MUS-KETÖR
HIND-RADES
EGYP-TISK GUDOM
RÅA
BARNS-LIG
SKÖV-LADE
GULLIG
LED
DEN HAR GODA EGENSKAPER I TERRÄNGEN
FISKEN
ÄR ÖVER-LÄGSNA
TVÅ LINDER MEDEL
BART
ANFALL
ALPDRAG
SYRE
FISKA M. BRÄDA
KLÄD-JÄTTE
VÄST-GÖTAÅ
BAKSLAG
TILL IBL.
©2010 Xerxx Kerstin
IKRING
FRÄTA
FÖRE VISSA NR
SELOTEN
PÄLS-FÄRG
FOND
INDISK STAD
FINDRESS
E - BIL
KORTARE FÖRBAND
KYLA
JUPITER-MÅNE
9 TILL 5
JÄTTE I KEMIN
SKAL-START
HA ONT
BLYGLANS
GI-GA
ROXY MUSIC-BRIAN
ROMETTA
HANS ÄR BRON-SET
GLADDE
KVÄVE
KOOST
ETIOP-SJÖ
SPETS

RÄTT LÖSNING TILL DETTA KRYSS FINNER DU PÅ SIDAN 34

ANSLAGSTAVLAN



Boteå Bibliotek

Öppet Hus
med bokloppis

Söndagen den 12/9 kl 12-15

Tipsrunda med priser och underhållning av en musikkvartett bestående av Boteåungdomar.
Vi bjuder på korv och fika.

Välkommen

Öppettider: Tisdagar 14-20
Under hösten planeras aktiviteter vissa tisdagskvällar. Se senare affischering.

Stor kakfrossa
och välkomstfika för alla nyinflyttade

Lördagen den 2/10 kl 14 på Sunnersta FH
Anmälan om att bidra med en kaksort senast 25/9 (Minst 20 st "bagare" behövs för att evenemanget ska kunna genomföras).
Ingen föranmälan för att komma och fika.
Frivillig fikapeng läggs i burk vid entrén.
Anmälan om kaksort till
Irén Freijs, 073-806 43 04 eller Kristina Strand, kristinastrand@hotmail.com



LOPPIS

Välkommen på loppis i Sunnersta Folkets Hus lördagen den 25/9 kl 11-15

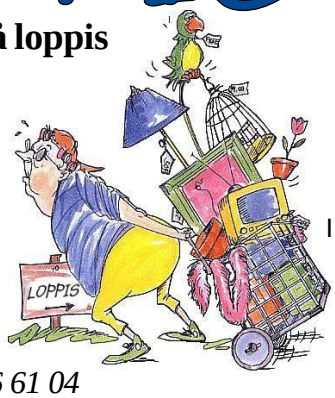

Hyra 50 kr/bord

Anmälan till Laila Lindholm, 070-636 61 04
eller Kristina Strand, 070-643 84 71
(Anmäl gärna innan den 20/9)

Rensa förråden och kom och sälj!

- Fikaförsäljning -

HANTVERKSMÄSSA/ MARKNAD

Årets mässa äger rum lördagen den 6/11 i Sunnersta Folkets Hus kl 11-15

Om Du vill medverka med Dina alster,
är Du välkommen att anmäla Dig till
Laila Lindholm 0612-602 48, 070-636 61 04,
lailalindholm@telia.com



Kostnad för att ställa ut är 50 kr per bord
Det finns plats för max 25 utställare

Passa på att visa vad ni kan och sälj kanske också en del!

PASSA PÅ!!!

Bara en GREENHOUSE klädvisning!
Snygga och fina kläder till höst och vinter.
Tisdagen den 5 oktober kl 18.30
Stöndarbränna 360, Undrom
Jag bjuder på fika.

Carla van Eenennaam, 073-083 86 09

LÖSNINGSBOTEKVISET

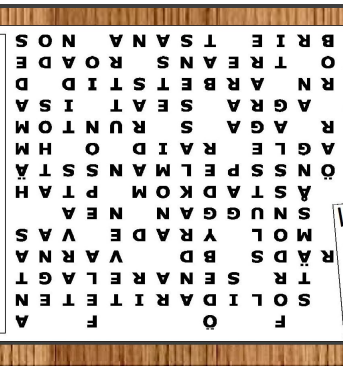

JULTIDNINGAR



Välkommen att höra av Er till mig om ni vill köpa jultidningar av mig. Då kommer jag som ett skott. Jag säljer ur tre kataloger.
Joshua Ronestjärna, 0612-601 23

ANSLAGSTAVLAN

Behöver Du hjälp med Din dator!?
Hör av Dig till mig! Jag fixar det mesta.
Jakob Ronestjärna, 073-805 25 24



Låt oss hjälpas åt att hålla tjyvarna borta!!!

Brottsförebyggande verksamhet i Boteå

Nu har vi tagit ett rejält krafttag mot tjuvarna!

Hör av Dig om Du, på något sätt, är intresserad av att hjälpa till eller iakttar något misstänkt!

Kontakta Lars Blomén, Boteåparlamentet
Tel: 073-829 59 09

Den nystartade Byavakten

En grupp bybor patrullerar just nu bygden med bil. Detta medför givetvis bränslekostnader, som vi hoppas att de boende i bygden tillsammans är beredda att gå in och täcka. Förhoppningen är att varje hushåll solidariskt ska bidra med 200 kr/år och att även bygdens företag ska vara beredda att gå in med en ännu större summa (enligt överenskommelse). Beloppet sätts in på Parlamentets bankgiro **5548-6377**. Märk talongen ”Byavakten” + med Ditt namn & adress.
Nytecknande av medlemsskap gäller fr om 1/1 2011 och året ut.

Spinningstart
Onsdagen den 1/9



Alla som vill vara med hör av er till Lollo på 0612-604 63 eller 070-364 26 39

Fritidsgårdsöppning
Fredagen den 24/9 kl 18



Välkomna!
Lollo och Lena

Öppettider hos Handlar´n:

Mån-fre 10-19
Lör-sön 10-15

HANDLAR'N

CENTERPARTIET

Utan landsbygd inget liv
Utan Centerpartiet
ingen landsbygd

Nya krafter och nya tag i Centerpartiet!


Maria Wennberg


Nils-Erik Bodin


Ulf Lhådö


Hanna Wennberg

Kulturföreningen Botaton

Den kreativa styrelsen i Botaton har kommit på lite nya aktiviteter för året. För alla FÖRÄLDRAR och andra FIKASUGNA kommer vi att hålla FREDAGSFIK (FF) under hösten. Vi startar den 24 sept kl 18 och håller öppet tills ungarna ramlat ut från fritidsgården. Tanken är att man ska kunna träffas och umgås i all enkelhet när man skjutsat barnen till ”går’n” istället för att puttra hem emellan och släppa ut en massa avgaser. ÄVEN VUXNA UTAN BARN ÄR VÄLKOMNA!

NY GRUPP startar måndagen 20 sept kl 18.00. Det är en FILMGRUPP FÖR ALLA och tanken är att man, barn och vuxna, tillsammans ska skapa film. Vi gör enkla kameraövningar och korta filmer som vi sedan redigerar i datorn. Alla kan vara med oavsett ålder och man behöver inga förkunskaper (Man kan också komma som ensam vuxen, man måste inte ha barn med sig). Vi kommer att träffas varannan måndag.

ALLA KAN TRALLA, sånggruppen där lusten är viktigare än musikalisk talang eller sångröst drar igång måndag 27 sept kl 18.00-19.15. Vi är öppna för nya deltagare! Fortsätter sedan varannan måndag.

En TEATERGRUPP för barn blir det också. Den startar torsdag 9 sept kl 17.30 och är tänkt för alla som går i klass 3-6.

På Fredagsfiket är det öppet för alla, men ska man vara med i en grupp får man betala medlemsavgift i föreningen.

gästboken

B FÖRE-
NINGS-
BREV

Jag föddes 1957 och växte, tillsammans med mina syskon Monika och Roland, upp hos Ture och Iris Melander i Sunnersta. Pappa Ture var skogsarbetare, senare fabriksarbetare, och mamma Iris arbetade som hemsamarit – ja, det kallades faktiskt så på den tiden. Hon åkte moped mellan husen i byn och hjälpte människor med deras vardagliga bestyr. Att hon inte bara var uppskattad för sin insats, utan rent av livsviktig för många, förstod jag tidigt genom alla tacksamma ord från de äldre. Och vem vet: Kanske var det redan då och där som min uppfattning om välfärdens betydelse för människan och samhället grundlades?

Låg- och mellanstadiet gick jag i Kalknäs skola, högstadiet och gymnasiet i Sollefteå. Under många år spelade jag fotboll i Undroms IF. I klubben fanns självklart många trevliga kamrater och även en del riktigt intressanta personligheter. Särskilt en man har etsat sig fast i mitt minne och det är Åke Grönlund, klubbens allt-i-allo. Att han inte har blivit uppmärksammad för sina insatser är egentligen konstigt, för det var i mångt och mycket hans förtjänst att vi grabbar överhuvudtaget kunde spela fotboll. Jag minns bland annat resorna till våra bortamatcher, då hela laget fick klämma in sig i Åkes Volvo Duett. De som inte rymdes, huller om buller i baksätet, fick helt enkelt klämma ihop sig i skuffen. Man kanske kan säga att vi agerade krockkuddar åt varandra. Säkerhetsbälte var det hur som helst inte tal om, men roligt hade vi!

Efter gymnasiet, när det var ett år kvar innan jag skulle rycka in i lumpen, hamnade jag mer eller mindre av en slump på en 48 veckor lång AMU-kurs i svetsning, förlagd till Kramfors. Efter lumpen, och efter avbrutna studier på Socialhögskolan i Umeå, fick jag anställning som svetsare på Hägglunds i Ö-vik. Under en internutbildning irriterades jag över att vi inte hade tillgång till stolar, utan tvingades sitta på våra verktygslådor under fikapauserna. Att samla ihop stolar, så att jag och mina kamrater kunde sitta ordentligt, var faktiskt min första ”fackliga gärning”. Lite senare blev jag kontaktombud för Svenska Metallindustriarbetareförbundet och på den vägen är det.

På Hägglunds stannade jag i hela 16 år - och det var också där som jag träffade min hustru Ulla – innan det 1995 bar av söderut till Stockholm och jobb som förhandlare på Metall. År 2006 valdes jag till förbundsordförande – det var samma år som Industrifacket och Metall gick ihop och bildade IF Metall. Att vara förtroendevald förbundsordförande är ett arbete som upptar större delen av min vakna tid och som innehåller många resor till alla världens hörn. Och även om min hustru och jag bor i Stockholm, så är det Ångermanland vi åker till när vi ska koppla av. Vårt sommarställe ligger en mil utanför Ö-vik, mot kusten till. Där spenderar vi vanligtvis både semester, jul och nyår samt så många helger under året som vi bara kan. Det är också i vårt älskade Ångermanland som vi har de flesta av våra nära och kära.



Stefan Löfvén, f d Boteåbo