Presstopp nästa Boteblad 23/11



Ingrid Nilsson gör sin röst hörd genom sången

SIDAN 16



FOTO: ROLF RONESTJÄRNA

Nya Handlar´n invigdes med pompa och ståt SIDAN 11



FOTO: ROLF RONESTJÄRNA

Bengt och Britt Marie regerar i Vita Huset SIDAN 22

Botebladet

HÖSTEN 2007

Ansvarig utgivare: Boteåparlamentet

BOTEÅBORNA ÄLSKAR KALKNÄS SKOLA

Bengt Löfgren trivs bäst på taket



FOTO: RICHARD STRAND

Bengt Löfgren är ganska färsk företagare i Boteå. SIDAN 20

Internationellt besök i Boteå



FOTO: ROLF RONESTJÄRNA

Anita och Sture Harning har ett öppet hem. SIDAN 12

Claudia och Martin är nya i Boteå



FOTO: MARIA JOHANSSON

Claudia Persson-Linde och Martin Hellgren trivs i Följa. SIDAN 26

Övrigt innehåll:

	Sidan
Annonser	35
Anslagstavlan	34-35
Arne och Arga Gubben	31
Botekrysset	33
Boteå Filmstudio	32
Boteåparlamentet	19
Filadelfia	30
Kalknäs skola	3-10, 13
Nyheter från Lännäs	28-29
Receptet	32
Svenska kyrkan	18



FOTO: ROLF RONESTJÄRNA

Kalknäs skola går en ljus framtid till mötes om förnuftet får råda



FOTO: ROLF RONESTJÄRNA

Vissa ljuspunkter har kunnat skönjas när det gäller Kalknäs skolas framtid

Alla tillfrågade är rörande eniga när det gäller Kalknäs skola i Undrom. Bättre skola finns troligtvis inte och om skolan, mot all förmodan, läggs ned, kommer det få förödande konsekvenser för hela bygden. En mängd Boteåbor har visat ett stort engagemang för att försöka rädda skolan. En av dessa är Fredrik Åslund i Grillom, som är med i Kalknäs skolas framtidsgrupp. SIDAN 3

Spelmansstämma för tredje året i rad på Gålsjö

Anna-Dea Sundins skapelse har kommit för att stanna



FOTO: ROLF RONESTJÄRNA

SIDAN 14

SIDAN 27: BOTEÅ INVADERADES AV TÖRSTIGA MÄN OCH KVINNOR

Sidan 24: Svenska MC-knuttar gjorde Norges vägar osäkra

LEDAREN

Välkommen att ta del av ännu ett nummer av Botebladet! Förhoppningsvis finns det åtminstone något som är läsvärt i det. Detta nummer är givetvis präglat av turbulensen kring Kalknäs skola, konstigt vore väl annars. Det börjar, så sakteliga, dra ihop sig för våra beslutsfattare att fälla avgörandet för vår bygds framtid. Många Boteåbor har engagerat sig i denna fråga och har även lagt ned många timmar med en förhoppning att vi ska kunna få behålla vår fantastiska skola. Ett stort tack till alla er som satsat både tid och kraft på detta! På Filadelfia har vi kontinuerligt knäppt våra händer och bett till Jesus för skola, bygd och beslutsfattare. Förhoppningsvis ska alla våra gemensamma kraftansträngningar samverka till en positiv lösning.

Tack även till Er som har bidragit till det här numret. Tack även för att Ni är ute i god tid med Era bidrag. Jag kan inte nog betona hur viktigt detta är för mig som redaktör.

Fortsätt gärna att tipsa redaktionen om sånt som är på gång, och precis som tidigare kan Ni låna Boteåparlamentets digitalkamera (finns hos Erik Sundberg) om Ni vill redovisa nåt från Er förening eller speciella sammankomst. **Sent inkomna bidrag tas med i mån av plats eller ges mindre utrymme i tidningen. Alla redaktionella texter måste vara inne minst en vecka innan presstopp.**

Hör även av Er, till någon av oss i redaktionen, om de ev satsningar som kan vara på gång till vintern. Redaktionen kan Ni nå på nedanstående telefonnummer eller genom att maila till

botebladet@ronestar.nu

Nästa nummer av Botebladet kommer ut vecka 48-49 och sträcker sig februari månad ut.

Ha en riktigt trevlig och välsignad höst och väl mött på alla de spännande och intressanta satsningar som bygden har att erbjuda!

Rolf Ronestjärna, chefredaktör

Kontakta gärna oss i redaktionen:
Rolf Ronestjärna 0612-601 21
Erik Sundberg 0612-603 05
Maria Johansson 0620-321 82

PRESSTOPP
NÄSTA BOTEBLAD
fredagen den 23/11 2007
Notera detta datum
i Din planering!

Signerat

Ett nytt skolår har nu börjat för våra barn på Kalknäs skola. Som de flesta vet så är den nedläggningshotad så detta kan bli det sista skolåret här i Undrom och våra barn får i stället börja åka till Sollefteå.

Vid ett stormöte på skolan tillsattes två grupper , akutgruppen och långsiktsgruppen. Akutgruppen försöker visa våra förtroendevalda, på ett bra sätt, att vår skola behövs för hela byns välbefinnande. Det har varit en hel del möten med olika representanter från kommunen. De har lyssnat på våra förslag, idéer och åsikter och det känns som att det funnits en bra dialog.

Långsiktsgruppen arbetar med att "blicka framåt" och bl a göra mera reklam för skolan och bygden. Vi fortsätter vår kamp och vet att det finns en enorm kämparanda i denna bygd! Ni alla ute i stugorna får därför hålla en och annan tumme att vi får gehör samt att vår fina skola får finnas kvar många år till. Vill samtidigt passa på att tacka alla som engagerar sig, ni är helt otroliga!

Men varför är det då så viktigt att vår skola blir kvar? Jo, av flera orsaker. Vi är ju t ex många som utnyttjar denna byggnad utanför skoltiden på ett eller annat vis. Gymnastiksalen är väldigt populär, där både barn och vuxna träffas på kvällarna för olika sportaktiviteter. Vi har även en fritidsgård som är välbesökt, inte bara av ortens barn och ungdomar, utan även ungdomar från Sollefteå kommer dit. Biblioteket, som vi redan har kämpat för en gång, finns också i dessa lokaler. Hockeyrinken som är lockande både på vintern för skridskoåkning och resterande året för alla boulespelare. Vad händer med allt detta om skolan läggs ner?



Skolan är hjärtat i denna by och försvinner den, så slutar bygden att leva. Åtminstone får vi inte chansen att växa och bli större. Så känner åtminstone jag och jag vet att det är många som är på samma linje.

Cecilia Sundström



FOTO: ROLF RONESTJÄRNA

En grupp elever som både tycker om sin skola och sin skolgård och som vill gå kvar på Kalknäs.

Bättre skola än Kalknäs skola torde inte existera

Personal och elever är rörande överens i sina omdömen om Kalknäs skola

Kalknäs skola har funnits i *Boteå* sedan 1949 och undervisningen har under alla år, sedan skolan byggdes, bedrivits i B-form. Under åren har det sammanlagda elevantalet gått upp och ned och ingen har reagerat något nämnvärt över detta. 1985 var det t ex 48 elever på skolan, medan skolan idag inhyser 47 elever.

Själva stommen, av arbetslaget på *Kalknäs skola*, har i princip varit intakt ända sedan 1994, varav *Lena Enberg*, *Jörgen Strindlund* och *Åsa Fredriksson* har varit med från början. *Stig-Ove Andersson* kom till skolan 2000 och *Anne Kero* anslöt 2005. Lokalvårdaren *Gun Asplund* har också varit på skolan sedan 1994, medan kökspersonalen *Monika Näsholm* började 1996 och *Marie-Louise Andersson* har jobbat sedan ca 1997 inom förskoleverksamheten. Dessa siffror talar sitt tydliga språk, och vittnar om att personal gärna stannar länge på skolan, vilket måste bero på att trivselfaktorn är hög. *”Det var väldigt lätt för mej att komma som ny till skolan, eftersom det fanns bra rutiner och det övriga arbetslaget fungerade så bra tillsammans”*, erinrar sig *Anne Kero*.

forts. nästa sida

Några omdömen om Kalknäs skola...



Lena Enberg: *-Det är positivt att barnen umgås över åldersgränserna!*

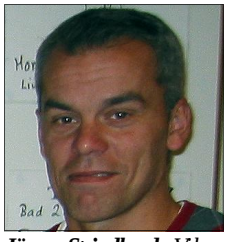

Jörgen Strindlund: *- Vi har en jättefin gymnastiksal som även används kvällstid!*



Åsa Fredriksson: *- Kalknäs skola är en fantastiskt trevlig arbetsplats!*

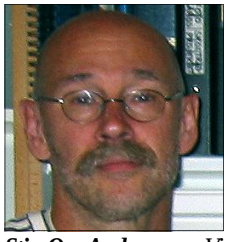

Stig-Ove Andersson: *-Vi har en fräsch skola med mycket fungerande lokaler!*



Anne Kero: *- Det finns en trygghet bland både elever och personal!*

FOTO: ROLF RONESTJÄRNA



Nina Johansson: *-Det är gott om plats på Kalknäs och så har vi jättebra lärare.*



Tony Vedin: *-Jag tycker t ex att det är bra att alla elever äter tillsammans!*



Marie Bodin: *-Det är på skolan som man har alla sina vänner.*

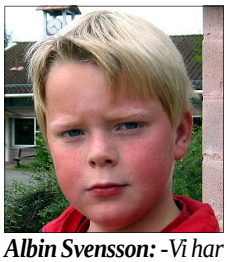

Albin Svensson: *-Vi har bra material och bra ställen att vara och leka på.*



Hanna Norberg: *-Det är bra att det är så nära till skolan!*

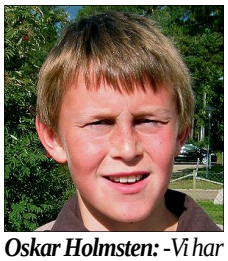

Oskar Holmsten: *-Vi har bra lärare och Kalknäs är en jättebra skola!*

FOTO: ROLF RONESTJÄRNA

Samtliga skolans lärare, och övrig personal, är fullständigt lyriska över skolan och även rörande överens om hur bra allting fungerar på *Kalkäs skola*. Samarbetet mellan personalen har alltid funkat suveränt och man har ofta vågat prova nya arbetssätt och man har inte heller varit främmande för att hitta nya lösningar. *”Vi har alltid satt barnen i centrum och sett till vad som är bra för dom. Och så vitt vi kan se, så har vi i allt levt upp till dom höga kvalitetskrav som kommunen har när det gäller skolan*”, konstaterar lärarna samfällt.

Men grädden på moset, när det gäller personalens entusiasm för skolan, är naturligtvis de oerhört trevliga och ändamålsenliga lokalerna. Skolan har nämligen både en fantastisk inne- och utemiljö och lokalerna inrymmer t ex en mycket fin och välutrustad gymnastiksal, ett bibliotek och en toppmodern datasal. Strax intill skolbyggnaden finns dessutom fotbollsplan, ishockeyrink, elljusspår, växthus och skog, där barnen gärna leker på rasterna. Många som besöker skolan är förundrade över hur bra allting tycks vara och fungera på *Kalknäs skola*.

Det går inte att ta miste på att all personal verkligen tycks trivas på sin arbetsplats. Och när personalen tycker att det är roligt att gå till jobbet, smittar det naturligtvis även av sig på eleverna och atmosfären blir givetvis därefter. Skadegörelsen på skolan är t ex lika med noll och elevernas språkbruk föredömligt. *”Alla hjälps åt och det är många ögon som ser!”* , som någon uttrycker det.

När *Botebladets* korrespondent är på besök, spelas det bandy ute på skolgården. Det är intressant att se alla åldrar av barn leka tillsammans. *”P g a att skolan är så pass liten som den är, känner alla varandra bra och det blir även naturligt för eleverna att ta hand om varandra och umgås över åldersgränserna*”, förklarar både *Jörgen Strindlund* och *Lena Enberg*.

Monika Näsholm, i köket, som också hon trivs väldigt bra på *Kalknäs skola*, anser att det dessutom är väldigt positivt att det finns en arbetsplats i bygden, i form av just skolan, och hon lyfter också fram ytterligare en fördel med att ha en mindre enhet som *Kalknäs*. *”Tack vare att det inte är så många elever, så ser man direkt om det är nåt fel på nåt barn eller på dess matvanor”*, konstaterar hon och arbetskompisen *Marie-Louise Andersson* håller med. *Anne Kero* tillägger i sin tur: *”Ja, barnen blir så oerhört väl omhändertagna i och med att all personal är med i samma arbetslag.”*

Vad kanske inte alla känner till, är att *Kalknäs skola* faktiskt är en miljöskola, med bl a solfångare på taket och värmepump, något som också ger en betydligt billigare energikostnad. *”Eftersom skolan är i så pass bra skick, med bl a nyinvesteringar när det gäller värmepump och oljebrännare, så genererar det dessutom låga investeringskostnader i framtiden”*, berättar *Kalle Näsholm*, som är fastighetsskötare på skolan.*”Jag tycker också att det är viktigt att man ser till själva infrastrukturen i kommunen. Det finns faktiskt bara en skola söder om Sollefteå, efter det att skolorna i Multrå och Para lagts*



FOTO: ROLF RONESTJÄRNA

Eleverna stortrivs på Kalknäs skola.



FOTO: ROLF RONESTJÄRNA

Lärarstaben stortrivs på Kalknäs skola.



Ludvig Strand: *-Jag tycker att vi har bra mat och bra lärare på skolan!*



Johanna Röding: *-Det finns ingenting som är dåligt på skolan, utan allting är bra.*



Cenny Lindholm: *- Allt är jättebra på skolan och jag trivs väldigt bra!*



Frida Åslund: *-Skolan är lagom stor och miljön är också bra.*



Joel Höglund: *-Skolan är bra! Det måste bara finnas en skola här!*

FOTO: ROLF RONESTJÄRNA

ned, och det är Kalknäs skola", fortsätter han. *"Eftersom Sollefteå kommun är en glesbygdskommun, så måste också glesbygdsskolor få finnas. Man kan därför inte stirra sej blind på elevantal"*, tillägger *Lena Enberg*.

Lokalerna på skolan, som alltså är helt perfekta för den verksamhet som bedrivs där, inhyser även *Blåklockans Förskola*, med ca 20 barn, och *Fritids* med 25 barn. Dessutom tillkommer ytterligare sex barn, en dag i veckan, som annars håller till hos dagbarnvårdare *Ylva Styrman* i *Björkåbruk*.

Det går givetvis inte alls att förstå, för en utomstående, hur viktig och betydelsefull *Kalknäs skola* egentligen är och flera gånger, under intervjun, lyfts det fram att skolan är själva hjärtat i bygden och även en samlingspunkt för många bybor. Efter skoltid används nämligen lokalerna även flitigt av både ung som gammal. Bl a inhyser källarvåningen både bibliotek och fritidsgård, men speciellt gympahallen är till stor glädje för bygdens folk och detta främjar givetvis folkhälsan i *Sollefteå kommun*.

En nedläggning av *Kalknäs skola* skulle dessutom givetvis få sådana konsekvenser som i nuläget kanske inte går att förutse. Eller som föräldern *Kristina Strand* ungefär har uttryckt det: *"Hur många av dom yngre barnen kommer t ex att, efter en lång dag i skolan med påfrestande och tidskrävande pendling, orka att åka tillbaka in till tätorten för att ta del av dom fritidsaktiviteter som erbjuds där på kvällstid (som bad, hockeyträning, orkesterträning etc)!?*

Till sist några egna reflektioner: Det känns högst overkligt och ogenomtänkt att *Kalknäs skolas* vara eller icke vara överhuvudtaget har kommit upp till diskussion, speciellt med tanke på alla de oerhörda resurser som satsats för att skapa en sådan kvalitetsmässigt fin skola. Tala om kapitalförstöring, man fattar det helt enkelt inte. En sämre investering torde väl knappast gå att göra, eller!? Hur ska dessutom *Sollefteå*, som faktiskt är en glesbygdskommun, kunna få människor att flytta hit om man, med berått mod, istället verkar vara inställd på att avveckla glesbygden!? Det är klart att man undrar...

av Rolf Ronestjärna

Lyssna gärna till en radiointervju med Kristina Strand på http://www.ronestar.nu/filadelfia/sida5b.htm



FOTO: ROLF RONESTJÄRNA

Lärarna Stig-Ove Andersson, Anne Kero, Lena Enberg, Åsa Fredriksson och Jörgen Strindlund.



FOTO: KRISTINA STRAND

Bygdeutvecklare Jan Röhlander flankerad av Anders Bodin och Lennart Johansson i Kalknäs skolas akutgrupp.

En akutgrupp, för att rädda Kalknäs skola, har bildats

Lennart Johansson lämnar en nulägesrapport från Akutgruppen för Kalknäs skolas bevarande och utveckling

Vid ett stormöte i juni, om hotet mot *Kalknäs skola*, bildades två arbetsgrupper. En akutgrupp, som ska jobba för det kortsiktiga målet att förhindra att kommunfullmäktige fattar ett beslut om nedläggningen av skolan, och en långsiktig grupp som ska jobba mer långsiktigt. Akutgruppen har haft många möten. Ibland tillsammans med kommunpolitiker och tjänstemän från kommunen och bostadsbolaget.

Bland annat har vi jobbat med att analysera kostnaderna med skollokalerna för att finna besparingsmöjligheter. Idag är kostnaden 2,5 miljoner per år, varav en miljon avser drift och underhåll och 1,5 miljon i kapitalkostnad (ränta, avskrivning och försäkringar).

När det gäller drift och underhåll, skulle man förmodligen kunna göra vissa besparingar genom att utnyttja smådriftsfördelar. Med ett gott samarbete med kommunen och *Solatum* (bostadsbolaget) skulle vi också få del av de stordriftsfördelar som t ex i samband med inköp och vid behov av speciell kompetens. Detta, kompletterat med ideellt arbete, skulle kunna innebära betydelsefulla besparingar. När det gäller kapitalkostnaden, på 1,5 miljon, kommer kommunen inte att göra någon besparing genom att lägga ner skolan. Det går inte att få tillbaka investerade pengar.

Ett annat sätt att rädda kvar skolan är att öka elevunderlaget. Det kan ske genom att få barnfamiljer att flytta in. Det finns ganska många hus till uthyrning eller försäljning inom f d *Boteå kommuns* gränser. Just nu är det några familjer som vi försöker bearbeta för att de ska flytta hit.

Det är viktigt att alla i bygden nu hjälps åt att försöka få familjer att flytta hit. Ett sätt att nå ut är att ge ut ett reklamblad, där vi berättar om fördelarna med att bo här och där vi visar upp alla hus som är till uthyrning eller försäljning. Reklambladet skulle kunna vara en del av något kommande nummer av *Botebladet*.

Om det inte finns andra lösningar så skulle det vara möjligt att bilda en friskola eller en kommunal friskola. Det skulle innebära att vi tog över skolan och eller driften av skolan. Det finns många exempel på att ett sådant övertagande har inneburit en vändpunkt för bygder där utvecklingen har varit negativ.

Vi undersöker också vad det finns för möjlighet att få flyktingfamiljer placerade i *Boteå*. Vi tror att de skulle få ett varmt mottagande i bygden och det skulle också öka elevunderlaget på skolan.

En möjlighet är också att med EU-medel starta ett bygdeutvecklingprojekt. Projektkontoret skulle kunna vara i skolan. Vi har haft ett inspirerande möte med *Jan Röhlander* (f d lyckosam cityutvecklare i centralorten, numera bygdeutvecklare). Det finns mycket pengar att söka ur strukturfonder och landsbygdsfond. För oss gäller det att precisera vad vi vill göra. Alla som har idéer, eller som på annat sätt vill delta i arbetet för bygden och skolan, är välkomna att delta.

av Lennart Johansson



FOTO: ROLF RONESTJÄRNA

Grillomskillen Fredrik Åslund är den yngste deltagaren i framtidsgruppen på Kalknäs skola.

Fredrik Åslund kämpar för Kalknäs skolas framtid

Fredrik Åslund är med i den framtidsgrupp som dragits igång för Kalknäs skola

Det plötsliga och oväntade beskedet, om att *Kalknäs skola* var nedläggningshotad, slog ned som en bomb i våras. Skolan är nämligen, tillsammans med livsmedelsaffären, den viktigaste i institutionen i *Boteå*. Givetvis har detta besked om nedläggningshot skapat en hel del frustration, men Boteåborna är kända för att vara både aktiva och handlingskraftiga och omedelbart bildades därför en akutgrupp och en framtidsgrupp för skolan. I framtidsgruppen, som mest består av föräldrar och representanter från skola och dagis, sitter även den forne Kalknäseleven *Fredrik Åslund* från *Grillom* med.

Trots att Fredrik gick ut sexan för drygt två år sedan, känner han ett väldigt stort engagemang för att skolan ska bli kvar. *”Jag tycker att det är en väldigt fin och bra skola, så det är viktigt att den blir kvar. Just för att bygden ska bli kvar. Bygden blir som tom utan skola”*, konstaterar Fredrik. *”Det är många familjer som har flyttat hit på senare dar, som inte skulle ha flyttat hit om det inte vore för skolan”*, fortsätter han. Fredrik är även en engagerad elev på *Nipanskolan* i *Sollefteå*, där han nu har börjat i klass nio. Han sitter t ex med i elevrådet och han är även elevskyddsombud. Det känns viktigt för honom att kunna vara med och påverka.

Fredrik berättar att man, i framtidsgruppen, ämnar att försöka marknadsföra skolan ännu bättre, genom att bl a göra en hemsida. Man har även sett på olika framtidsscenarier för skolan och att en av möjligheterna, om nu *Kalknäs skola* mot all förmodan skulle läggas ned, är att starta en kommunal friskola. Som nödlösning har man även sett som möjlighet att starta en vanlig friskola. *”Egentligen tycker jag att möjligheterna ser ganska bra ut att skolan får va kvar. Jag tror inte att det är nån fara att den försvinner helt. För det har vi bestämt att den inte ska göra! Den ska bli kvar hur det än blir, på ett eller annat sätt!”*, säger Fredrik. *”Men jag ser ändå en ganska god chans att den blir kvar i nuvarande form”*, avrundar *Fredrik Åslund* i *Filadelfias* direktsända närradioprogram den 4:e september.

av Rolf Ronestjärna

Lyssna gärna till radiointervjun med Fredrik Åslund på http://www.ronestar.nu/filadelfia/sida5b.htm



FOTO: BENJAMIN RONESTJÄRNA

Det visades oerhört mycket kämpaglöd när medaljerna skulle fördelas på Kalknässpelen.

Strålande resultat på Kalknässpelen

De flesta av Kalknäseleverna överträffade sig själva med god marginal

Det är måndag, den 4:e juni, himlen är klarblå. På morgonen, strax innan klockan nio, samlas *Kalknäs skolas* elever på gräsmattan, alldeles utanför skolans matsal. De sitter i led klassvis, i väntan på att en strålande idrottsdag ska ta sin början. Den olympiska facklan bärs in av *Sandra Melander* och så är *Kalknässpelen* i full gång.

Samtliga elever, i årskurserna 2-6, tävlar i en trekamp, flickor för sig och pojkar för sig, och med ett rättvist handikappsystem. De tre grenar som ingår i trekampen är längdhopp, 60 meter och kast med



FOTO: BENJAMIN RONESTJÄRNA

Kalknäseleverna Markus Bodin, Niklas Bodin, Johannes Lundqvist, Erik Sohlberg, Dennis Olsson, Mikael Norberg, Ludvig Strand och Markus Norberg gjorde samtliga fina idrottsliga prestationer.



Sandra Melander tände elden.



FOTO: BENJAMIN RONESTJÄRNA

Bl a Jesper Strömberg kastade boll.



FOTO: BENJAMIN RONESTJÄRNA

Bl a Joakim Strandberg löpte 60 m.

liten boll.

Det hoppas, kastas och springs. Solen bränner både funktionärer och idrottsutövare. På grund av värmen får 1 000-metersloppet tidigareläggas. Starten går av stapeln halv elva, vid början av lilla elljusspåret, och slutar vid 60-metersbanans mållinje. Detta är en frivillig tävlingsgren för 4-6:an.

Efter att alla grenar genomförts hålls prisutdelning, där varje tävlingsdeltagare får varsin medalj. Två elever belönas dessutom med varsitt prestationspris, bestående av ett presentkort på 200 kr, för bästa förbättring jämfört med sitt eget resultat från tidigare år. Därefter får klasserna F-3 sluta för dagen, efter en ordentlig idrottsinsats. Idrottstävlingen fortsätter emellertid för 4-6:an med höjdhopp inomhus och därefter kula. Efter dessa grenar hålls en sista prisutdelning, strax efter klockan 14, där medaljerna i grenarna 1 000 meter, höjdhopp och kula fördelas.

Denna idrottsdag har varit fylld av kämparanda och glädjeyra. Det har varit en solig och svettig dag, härlig på många sätt.

av Benjamin Ronestjärna



FOTO: BENJAMIN RONESTJÄRNA

Bl a Simon Hansen löpte 1000 m.



FOTO: BENJAMIN RONESTJÄRNA

Bl a Anders Törnlund hoppade längd.



FOTO: BENJAMIN RONESTJÄRNA

Bl a Emma Granholm stötte kula.



FOTO: BENJAMIN RONESTJÄRNA

Bl a Rebecka Ledin hoppade höjd.

RESULTAT FRÅN KALKNÄSSPELEN:

Segrare i trekampen flickor: Desirée Sjögren, klass 5
Segrare i trekampen pojkar: Markus Norberg, klass 2

Höjdhopp:
Rebecka Ledin, 120 cm
Simon Hansen, 115 cm
Kula:
Sandra Melander, 6.45 m
Simon Hansen, 6.37 m
1000 m:
Nina Johansson, 5.17 min
Karl-Johan Höglund, 4.49 min



FOTO: BENJAMIN RONESTJÄRNA



Ylva Sundberg och Markus Norberg tilldelades båda ett prestationspris.



FOTO: BENJAMIN RONESTJÄRNA

Det var medaljregn över alla elever.



FOTO: EEVA-LIISA VICTORSSON

Det fanns många frågetecken bland de närvarande på mötet i Kalknäs skolas matsal den 17/6.

Krismötena har avlöst varandra

Byborna visar stort hjärta och engagemang när det gäller Kalknäs skolas framtid

Sedan det blivit känt att *Kalknäs skola* ligger på listan för nedläggningshotade skolor, har ett antal träffar och möten sammankallats, däribland det möte som ordnades i skolans matsal i mitten av juni, strax efter skolavslutningen. Kallelsen hade hörsammats av ett femtiotal oroade Boteåbor.

Stig-Ove Andersson, *Åsa Fredriksson* och *Jörgen Strindlund* representerade skolans personal under mötet. De konstaterade inledningsvis att personalen hade blivit tagen på sängen vad gällde det aktuella hotet. Nu var det enligt dem oerhört viktigt att hitta motiveringar till varför skolan inte ska läggas ned och att smida planer tillsammans. Med andra ord var syftet med mötet att samla idéer och förslag från personal, elever, föräldrar, företagare och alla övriga intresserade i trakten och att därigenom få till en gemensam plan som skulle få kommunen att titta på saken med lite andra ögon.

Många funderingar kom till ytan: Är kommunen t ex medveten om att ett generationsskifte är på gång i byn – eventuellt med många nyinflyttande unga familjer som positiv följd? Hur kan kommunen tänka så kortsiktigt? Hur väl stämmer de beräkningar som gjorts av kommunen – flera felberäkningar har ju gjorts tidigare? Om skolan läggs ner, hur sannolikt är det att den någonsin startas om igen?

Frågorna och funderingarna haglade tidvis genom luften. Även om en del av deltagarna var relativt välinformerade, rådde det ändå en stor osäkerhet kring frågor av typ: Varför ska skolan stå för alla befintliga ytorna? Årshyran uppgår till hela 2,5 miljoner kronor. Vad händer med *Blåklockans förskola*? Ska de se efter en ”ny lämplig lokal”? Vad händer med fritidshemmet? Vad innebär en kommunal friskola?

Enligt en röst i publiken *”är det spikat och klart”* från kommunens sida. *”Det enda som hjälper är om vi lyckas skaffa 20-25 barn till”*, fortsätter samma röst. Att allting redan skulle vara avgjort, dementeras dock av *Åsa Sjödén*, ordförande i *barn- och skolnämnden*, i en sändning i *Sveriges Radio* (2007-07-02). Hur det nu än ligger till med den saken, tycktes de flesta mötesdeltagarna vara eniga om följande omständigheter: att något behöver göras, att man måste arbeta på bred front – och att det brådskar!

Diskussionerna under mötet mynnade slutligen ut i det konkreta beslutet att två arbetsgrupper skulle bildas. Detta skedde redan under mötet. Båda grupperna har även hunnit komma igång med sin verksamhet under sommaren. Den ena arbetsgruppen arbetar främst med akuta frågor och ansvarar också för kontakterna mot kommunen. Sammankallande är *Lennart Johansson*. Den andra arbetsgruppen ska koncentrera sig på mer långsiktiga frågor. Den består av personal, föräldrar, näringsidkare och eventuellt andra intresserade, däribland ungdomsrepresentanten *Fredrik Åslund*. Sammankallande är *Jörgen Strindlund*.

av Eeva-Liisa Victorsson



FOTO: ROLF RONESTJÄRNA

Liselott och Dan Schöllin uppvaktades av Maj-Britt Eriksson, Pia Hedberg och Annika Bodin från Boteåparlamentet.

Högtidlig invigning av Handlar´n

Nya ägarna hälsades välkommen till bygden genom bl a Boteåparlamentet

Butiken *Handlar´n* är invigd och verksamheten är nu i full gång. *Dan Schöllin* berättar att man planerar att öka butikens fryssortiment och att man därför kommer att införskaffa ett par nya frysar. *”Vi känner oss mycket nöjda med den start vi har fått i butiken och det gensvar som vi har fått, i alla avseenden. Investeringarna hade annars varit svåra att genomföra, trots att dom är nödvändiga”*, säger han och berättar vidare att sommarens försäljning har varit god och att försöket med de förlängda öppettiderna har varit lyckat och därför kommer att fortsätta (se sidan 35). *Liselott Schöllin* instämmer och tillägger: *”Det verkar som om Boteborna har tagit tillvara på dom ökade öppettiderna. Förhoppningsvis fortsätter dom att göra det. Det märks dock att turistsäsongen är slut.”*

av Rolf Ronestjärna



FOTO: ROLF RONESTJÄRNA

Det egna bakade brödet är en given succé.



FOTO: ROLF RONESTJÄRNA

Liselott och Dan tillsammans med övrig personal, bestående av Ann-Charlotte Agrell och Birgitta Byström.

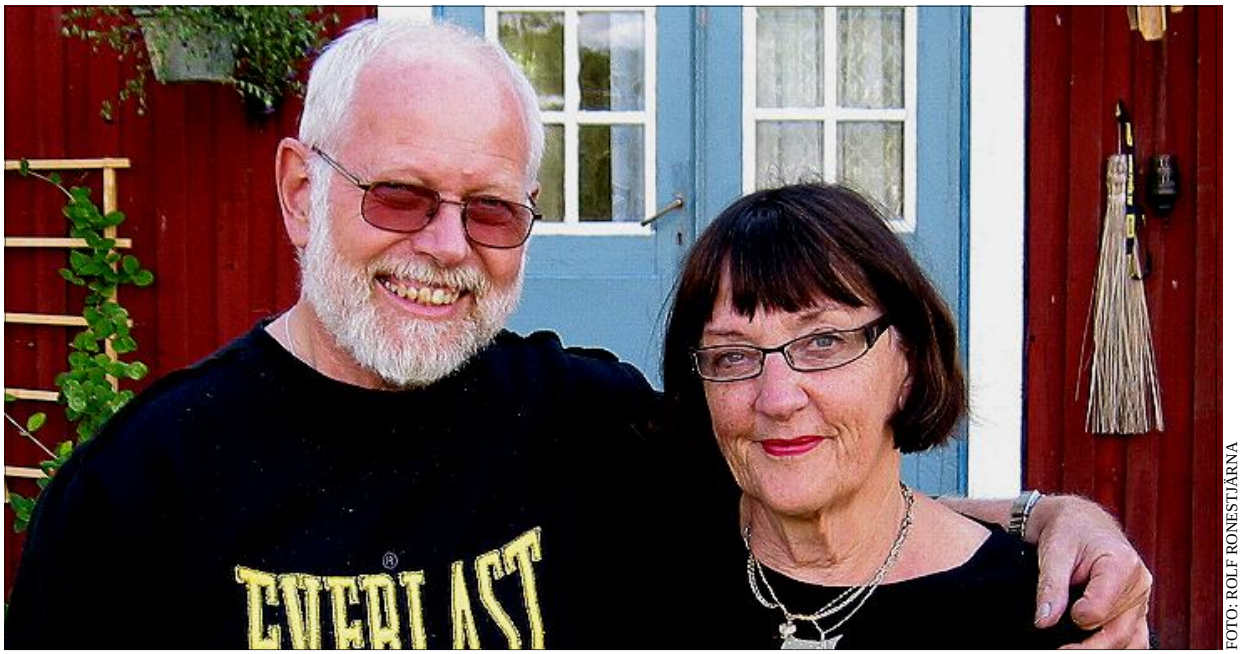

FOTO: ROLF RONESTJÄRNA

Det pittoreska huset Trefnaden, vid älvkanten, är Sture och Anita Harnings eget lilla smultronställe.

Sture och Anita Harning är två av Boteås verkliga doldisar

Sture och Anita Harning valdes till 2006 års Västernorrlänningar

Det är faktiskt lite märkligt att man, trots 19 år i bygden, fortfarande träffar på människor som man aldrig har mött tidigare eller överhuvudtaget hört talas om. Det var därför med stor förvåning som jag mottog tipset om att *2006 års Västernorrlänningar*, nämligen *Sture* och *Anita Harning* hemmahörande i *Örnsköldsvik*, faktiskt brukar tillbringa somrarna nere vid älven i *Undrom*.

När *Botebladets* fotograf kommer på besök råder full aktivitet vid Sture och Anitas sommarställe. Dagen till ära har man nämligen besök av *Mr Fred Bandama* och *Mrs Kause Chikisa* (se foto på framsidan), båda lärare från *Zimbabwe*, som är på ett tvåveckors besök i *Sverige* genom *Svenska Institutet* och *Örnsköldsviks FN-förening*. De har studerat det svenska samhället och skolsystemet och under den aktuella dagen har man, tillsammans med två medlemmar ur *FN-föreningen*, bl a hunnit med ett studiebesök hos *Hildas Trädgård*.

I en intervju, i *Filadelfias* närradioprogram den 4:e september, berättar Sture att han och Anita faktiskt har haft sommarställe i *Undrom* sedan början av 1960-talet. Till en början höll de till i svärföräldrarnas sommartorp men1979 köpte de ett eget ställe. Samma år började Sture och Anita att ta emot sommarbarn via organisationen *Sommarbarnsbyrån* i *Stockholm*. Första sommaren välkomnade de två krullhåriga småflickor från *Marocko*, som kom att väcka stor uppståndelse i *Undrom*. *”Det var ju inte så vanligt med utländska barn i Undrom, i slutet av sjuttiotalet, och tanterna på Konsum ville gärna känna på deras hår”*, minns Sture. De närmast följande åren tog de bl a emot barn ifrån *Chile*, *Japan* och *Nigeria* och därefter har det både handlat om utländska och svenska barn. *”På slutet har det blivit nästan uteslutande barn från andra länder”*, konstaterar Sture. Totalt har det rört sig om drygt 40 barn under alla år och nästan samtliga barn har tyckt om att tillbringa somrarna i *Undrom*. När myndigheterna i *Örnsköldsvik* fick reda på att Sture och Anita hade sommarbarn, undrade dessa om de även kunde tänka sig att ta emot fosterbarn. Vilket också Sture och Anita kunde tänka sig.

Att Sture och Anita har haft stort utbyte av mötet med alla dessa barn och ungdomar går inte att ta miste på. *”Varje människa är en berättelse och det är alltid intressant att ta del av andra människors berättelse. Ibland har det gjort en förtvivlad och ibland har det gjort en glad”*, berättar Sture.

I säkert tio års tid har Sture och Anita pratat om att avveckla, eller dra ned på sin verksamhet, men

varje gång när myndigheterna ringt och frågat om de kunnat ta emot ett barn har det alltid varit näst intill omöjligt att tacka nej. Just nu tar Sture och Anita hand om tre stycken ensamkommande och asylsökande ungdomar.

Sune berättar vidare att inte alla kommuner är och har varit så villiga att ta emot ensamkommande barn, men att både *Kramfors* och *Sollefteå kommun* nu tydligen har beslutat sig för att göra det. *”Sollefteå tror jag skulle ta emot tio stycken”*, erinrar sig Sture och berättar att det sitter många barn och ungdomar, på olika förläggningar runt om i landet, och väntar på att få komma ut. En lång och oviss väntan, som i många fall kan vara förödande för dessa behövande barn och ungdomar.

Sture och Anitas långa och trogna engagemang har dess bättre inte passerat obemärkt förbi, utan har rätteligen uppmärksammats. Tidigare i år blev de nämligen, av allmännheten, framröstade till *2006 års Västernorrlänningar*. En utmärkelse som givetvis både förvånade och gladde dem båda. *”Det var väldigt oväntat, men det var väldigt roligt också. Det är ju alltid roligt när man upptäcker att nån tycker att det man gör är bra”*, erkänner Sture.

Det som redan är bra, brukar man ogärna vilja förändra. Så omöjligt är det inte att Boteåborna även framledes kommer att möta mörkhyade barn och ungdomar på byn. *av Rolf Ronestjärna*

Lyssna gärna till radiointervjun med Sture Harning på http://www.ronestar.nu/filadelfia/sida5b.htm



FOTO: ROLF RONESTJÄRNA

Sture, Anita och dottern Camilla poserar villigt och glatt framför sommarhuset Trefnaden, tillsammans med Birkti från Etiopien, Octavine från Kongo Kinshasa och Gaëlla från Burundi.



FOTO: ROLF RONESTJÄRNA

Anton Peltonen, Johan Backlund, Robert Ledin, Johannes Lundqvist och Albin Gjerswold.

Fem nya elever på Kalknäs skola

Nyrekryteringen av elever till Kalknäs skola i Undrom är fortsatt god

Kalknäs skola har åter begåvats med nya elever. Under 2007 har det tillkommit fem nya elever på skolan. Anton, Johan, Robert och Albin har samtliga börjat i förskoleklassen i höst, medan nyinflyttade Johannes började på förskolan i våras. *av Rolf Ronestjärna*



FOTO: ROLF RONESTJÄRNA

Paret Magdalena Franzén, Västerfärnebo och Jörgen Desén, Sollefteå, deltog i spelmansstämman.

Gålsjö Spelmansstämma gjorde ånyo bejublad succé

Spelmansstämman på Gålsjö Bruk är en högtidsstund för alla musikälskare

För tredje året i rad har det ägt rum en spelmansstämma på *Gålsjö Bruk*. I frontlinjen har som vanligt *Anna-Dea* och *Henry Sundin* stått. I arrangörsstaben har dock även *Bengt Näsholm* och *Bo Asplund* ingått. Samtliga har lagt ned ett stort förarbete för att ro iland även årets stämma.

Med en förhoppning att lättare kunna få sponsorer till spelmansstämman 2005 bildade man tillsammans föreningen *Sollefteå/Kramfors Spelmansvänner*. Så blev ock fallet. Nytt för i år är att man, i stämmans avslutning, delade ut ett form av stipendium till en lovande musiklelev. I år gick det s k stipendiet till två musikelever från *Kramfors*.

Anna-Dea räknar med att det har varit minst ett hundratal spelmän på plats på årets spelmansstäm-



FOTO: ROLF RONESTJÄRNA

Therese Näsholm, Caroline Bergman och Marie Löfgren sålde egenhändigt gjorda käpphästar.

ma. Lägg därtill alla medföljareoch framförallt publik, så blir det en ansenlig mängd människor som befunnit sig på plats uppe på *Gålsjö Bruk* på spelmansdagarna.

När man vandrar runt på området stöter man, lite här och var, på olika grupper av spelmän. En del står och jammar på bruksgatan, medan andra har tagit sin tillflykt till diverse förtält. Under helgen äger också regelrätta konserter rum, både i kapellet och på scenen intill själva bruksgatan. Lite här och var står det även en del marknadsstånd uppställda.

I ett förtält upptäcker *Botebladets* utsände några Boteåbor, nämligen *Gun Hellström* och *Britt Marie & Bernt Bolin*. De berättar att de är här för tredje året i rad. *”Det är jättetrevligt här, med både fin musik och gemenskap!”*, konstaterar de enigt. Vi springer även ihop med *Katarina Molitor Sjöberg*, föreståndare på *Gålsjö Bruk*. *”Det är trevligt med en spelmansstämma här på Gålsjö och arrangörerna har gjort ett jättejobb! Förhoppningsvis kommer även ännu fler, av spelmännen och besökarna, att nyttja våra pubkvällar och logimöjligheter framledes”*, säger hon.

av Rolf Ronestjärna



FOTO: ROLF RONESTJÄRNA

Överallt samlades spelmännen i smågrupper.



FOTO: ROLF RONESTJÄRNA

Gun Hellström och Britt Marie & Bernt Bolin.



FOTO: ROLF RONESTJÄRNA

En påklädd näcken i form av Daniel Wikslund från Tjautjasjaure.



FOTO: ROLF RONESTJÄRNA

Katarina Molitor Sjöberg på Gålsjö Bruk.



FOTO: ROLF RONESTJÄRNA

Boteåborna Bengt Näsholm, Henry & Anna-Dea Sundin och Bo Asplund tillhörde arrangörsstaben.

PORTRÄTTET



FOTO: ROLF RONESTJÄRNA

Ingrid Nilsson

Ingrid Nilsson fick skäll på jobbet och flyttade till Boteå

I detta nummer av Botebladet får vi lära känna Sunnerstabon Ingrid Nilsson

Om man åker mot *Sunnersta*, och där åker upp på en höjd, kommer man till en underbar plats. Utsikten över *Ångermanälven*, med dess pampiga berg, är sagolik. På denna vackra och fridfulla plats bor *Ingrid Nilsson*. Vi sitter i hennes hemtrevliga och välskötta kök och pratar om tider som varit och gått.

Ingrid är inte född i *Boteå*, utan föddes 1940 i *Långsele*, där hon också växte upp. Hennes föräldrar kom från *Nordsjö/Hamre* i *Långsele*. Ingrid tog realexamen i *Sollefteå* och sökte därefter, 18 år gammal, till *Stöndars Lanthushållsskola* (numera *Bettans Konferenscenter*). Året var 1959. Där gick hon en termin och lärde sig hur man sköter ett hushåll. De fick lära sig väva, laga mat, trädgårdsskötsel m m. Ingrid säger att hon har haft en väldigt stor nytta av allt hon fick lära sig där. Förutom nyttan med hushållsskolan har Ingrid väldigt många ljusa minnen därifrån. *”Det var helt enkelt en fantastisk och trevlig tid”*, minns hon. Hon berättar att det var så många som gick på skolan att alla inte fick plats på skolans internat. Ingrid, och några flickor till, fick därför bo i rättarens hus. Hans hus låg alldeles intill hushållsskolan. Nära rättarens hus bodde en ung man, som hette *Nils-Olof Nilsson*, tillsammans med sina föräldrar. Ingrid och Nils-Olof lärde känna varandra under den här tiden. Det var det som ledde till att Ingrid, så småningom, blev en Boteåbo.

FEM SNABBA FRÅGOR:

Mitt älsklingsplagg:
- Svarta långbyxor & sköna skor

Sån är jag:
- Positiv och glad

Tre föremål jag skulle ta med mig till en öde ö:
- En motorbåt, så jag tar mej därifrån så fort som möjligt

Jag blir glad när:
- Jag träffar mina barn och barnbarn och mina goda vänner

Någon jag gärna vill träffa:
- Jag träffar redan dom som jag vill träffa

Efter *Stöndars Lanthushållsskola* sökte sig Ingrid till *Handelsskolan* i *Härnösand*. Där gick hon ett år och fick lära sig allt som man bör kunna på ett kontor. Efter utbildningen fick Ingrid arbete på kassaavdelningen på *Hundskolan* i *Sollefteå*. Mellan åren 1960-1964 arbetade hon där.

När Nils-Olof och Ingrid gifte sig, i januari 1964, var det naturligt för Ingrid att avsluta sin anställning på *Hundskolan*. På den tiden fanns det nämligen inga bussar så att Ingrid kunde ta sig till jobbet. De bodde i *Offers* nedlagda skola och vägarna var inte lika bra då, som idag, och den bil de hade, behövde Nils-Olof för att ta sig till sitt lärarjobb på *Para skola*. Ingrid kom därför istället att hjälpa till på kontoret på *Stöndars Hushållsskola*.

1965 föddes deras första dotter, Eva. För Ingrid var det självklart att stanna hemma och sköta barn och hem när Eva kom. Det fanns heller inget dagis, som barnen kunde vara på, på den tiden. Yngsta dottern, Åsa, föddes 1972. När hon var några år gammal brukade hon få gå på lekis i *Undrom* på förmiddagarna. Nästan tjugo år var Ingrid hemma och skötte både sina och andras barn. Hon arbetade också som dagmamma under den här tiden.

När de hade bott i *Offer* i tio år flyttade de till en lärarbostad i *Törsta*. I *Törsta* bodde de från 1974 till början av 1980, då de flyttade in i Nils-Olofs föräldrahem i *Sunnersta*. De hade renoverat huset under hösten 1979 och i början av 1980 var det klart. Där bor Ingrid ensam idag, sedan hennes man Nils-Olof hastigt gick bort 1994. Vid den tidpunkten arbetade han vid *Remsle skola*. Han hade även arbetat vid *Kalknäs skola* från tidigt 70-tal fram till 1992.

I *Undrom* fanns tidigare många fler butiker än det finns idag. T ex fanns det ett *Konsum* i *Grillom* och *Föreningsbanken* i *Undrom*. Där, på banken, började Ingrid arbeta 1983. Hon var anställd där ända tills dess hon gick i pension 2005. Men redan 1998 fick hon, i praktiken, sluta sitt arbete. Banken ville anställa unga människor och hade då bestämt sig för att alla som var födda 1941 och tidigare skulle få sluta. De erbjöds istället hjälp till att starta eget företag eller till att omskola sig. Man sade sig ha inga planer på att stänga kontoret i *Undrom*. Två år senare lades dock bankkontoret ned.

Ingrid hade dock ingen lust att vare sig starta eget eller omskola sig. Även om hon hellre hade arbetat kvar på banken, har hon kunnat göra något bra av den tid som hon fick då arbetet tog slut så abrupt. Bl a har hon haft tid att ägna sig åt körsång, som är hennes stora intresse. Hon är både med i *Boteå kyrkokör* och i *Non Stopkören* och hon tycker att det är väldigt roligt att sjunga.

Nils-Olof och Ingrids döttrar har bosatt sig söderut. Den ena bor i *Stockholm* med sin familj och den andra bor i *Linköping*. På sommaren kommer de alltid till *Sunnersta* och hälsar på. Ingrid åker också och hälsar på dem flera gånger per år. Jular och andra högtider firar de tillsammans hos någon av döttrarna.

Ingrid har fyra barnbarn. Det äldsta är 21 år och det yngsta är bara 9 månader. Den lilla blev döpt i somras i Ingrids trädgård, med den vackra utsikten som altartavla.

av Kristina Sohlberg



FOTO: ROLF RONESTJÄRNA



FOTO: LENNART BERGSTRÖM

Anette Karlsson, Ulla-Britt Viksten, Ylva Styrman, Carin Altin, Eva Brattfeldt i Ögonstenarna ackompanjerades av Peter Styrman, Anders Sundberg och Sten Ulander.

Sommarsöndag i Boteå kyrka

30-årsjubileumet av Sommarsöndag i Boteå uppmärksammades

Den 8:e juli inbjöd *Boteåkören* och *Boteå hembygdskommitté* till *Sommarsöndag i Boteå* och eftersom det var 30:e året i rad, var det lite extra på programmet. *Sten Ulander*, musiklärare och dåvarande kantor i församlingen, tog i slutet av 70-talet initiativ till att ordna en kyrksöndag andra söndagen i juli, med mycket sång och musik på programmet och den kyrksöndagen blev sedan en årlig tradition.

Sten hade då en sång- och musikgrupp som han kallade *Ögonstenarna*, i vilken ingick ett antal av bygdens ungdomar och de medverkade vid de första *Sommarsöndagarna*. De framträdde också på många platser i *Ådalen* fram till 1983, men skingrades sedan. I gruppen ingick *Anette Karlsson, Ulla-Britt Nordlander, Eva Sundberg, Ylva Styrman, Carin Altin, Ann-Sofie Byström, Inga-Lill Sundberg*, sång, samt musikerna *Peter Andersson, Anders Sundberg, Anders Nordgaard, Mikael Holmsten* och *Niklas Ulander*. (En del av dessa har nu ett annat efternamn, men det bortser vi ifrån, eftersom det var så här de hette när de började i *Ögonstenarna*).

30-årsjubileum för *Sommarsöndag*, vad kan då vara lämpligare än att återuppliva minnet från den tiden när det började, genom att engagera Sten och be honom att försöka återsamla sina *Ögonstenar*, vilket han till allas glädje lyckades med. Dock kunde tyvärr inte alla, i den ursprungliga gruppen, vara med, fyra uteblev av olika skäl. Deras framträdande blev i alla fall ett glatt igenkännande för de som kommer ihåg de första *Sommarsöndagarna* och de sånger och den musik som gruppen då framförde.

Dagen började med en mycket välbesökt gudstjänst i kyrkan, ledd av *Gunnar Sjöström* och organist för dagen var *Katarina Hieke*. Under gudstjänsten framförde *Ögonstenarna* ett antal, från förr, välkända sånger och musikstycken. Efter gudstjänsten var det samling i sockenstugan, där kaffe och smörgås med getost och getmese serverades. När detta var avklarat var det dags för mera sång och musik och av entusiasmen hos åhörarna att döma, så hade de nog kunnat sitta kvar och lyssna hur länge som helst. Allt har dock ett slut, men att det varit en fantastisk dag var nog alla ense om.

av Lennart Bergström



FOTO: LENNART BERGSTRÖM



FOTO: LENNART BERGSTRÖM

Ögonstenarna med ackompanjemang förmedlade örongodis till de församlade i Boteå kyrka.



Boteåparlamentet informerar

Kallelse till

Byating

Söndagen den 28 oktober kl 16.00

Bettans Konferenscenter i Stöndar

Boteåparlamentet kallar alla boende i Botebladets spridningsområde till Byating

✓ Vi redovisar årets verksamhet

✓ Samtal om kommande verksamhet ✓ Smörgåstårta och kaffe

Förslag, frågor eller motioner till Byatinget ska vara inlämnade senast den 31 september till: ***Pia Hedberg 0620-320 44*** eller ***botebladet@ronestar.nu***

Nytt för i år är att vi hälsar alla som flyttat till Boteå åren 2005-2007 speciellt välkomna till Byatinget. Förutom att vi ämnar överlämna en välkomstpåse, kommer även bygdens föreningar att få tillfälle att ge två minuters information om sin verksamhet.

VIKTIG INFO

PRENUMERATION BOTEBLADET

Prenumerera på Botebladet???


Botebladet
LÅT BIBLIOTEKET FÅ BLI KVAR!!!

Känner Du någon utflyttad Boteåbo eller annan person som skulle vilja få Botebladet i brevlådan? Är Du själv inte bosatt här, men ändå vill läsa Botebladet? Vill Du prenumerera på Botebladet för någon annans räkning? Möjligheten finns i så fall att, till det låga priset av **130 kr/år** (inklusive porto), få tidningen skickad dit Du vill!

Vänligen kontakta prenumerationsansvarig: *Karin Ronestjärna, Tel: 0612 - 601 21* eller skicka ett vykort till redaktionen på adress: *Botebladet, c/o Karin Ronestjärna, Kalknäsvägen 9, 881 95 Undrom*

Boteåparlamentets Bankgironummer är 5548-6377

REDAKTIONELLT MATERIAL

Lämna alltid in information för **Anslagstavlan** (såsom evenemangstips och annan reklam) till redaktionen i god tid innan angivet presstopp (ju tidigare desto bättre). Det som kommer in i sista minuten tas in i mån av tid och plats. **Artiklar och reportage måste lämnas in en vecka före presstopp**. ***Ny rutin fr o m nästa nummer: Jag bekräftar alla bidrag som tas emot via mail.*** Maila alltid så stora bilder som möjligt, för att få bästa slutresultat. Glöm inte bort att ange fotograf och vilka personer som finns med på bilderna. Bidrag tas helst emot via mail, diskett eller CD-rom. Maskinskriven text går givetvis också bra - dock helst bara i nödfall. Mailadressen är som tidigare: **botebladet@ronestar.nu**



FOTO: RICHARD STRAND

När egne företagaren Bengt Löfgren inte jobbar kopplar han gärna av med sina jakthundar.

Bengt Löfgrens firma Sunnersta Plåt har i stort sett fulltecknad almanacka

Läcker taket? Ring i så fall Bengt Löfgren, som åtar sig alla typer av plåtarbeten!

Bakom namnet *Sunnersta Plåt* hittar vi *Bengt Löfgren* i *Arlom, Undrom*. Bengt förklarar att namnet på företaget är hämtat från hans egen skogsfastighet, som har beteckningen *Sunnersta 1:2*. Bengt startade företaget i juli 2006 och sedan dess har han varit fulltecknad med arbete. *”Jag har mest jobbat som underentreprenör inom ventilationsmontage i Sundsvall, Ö-vik och Umeå, men helst skulle jag vilja ha ett arbetsområde som ligger närmare hemmet. Byggbranschen är överhettad just nu och snart kommer förutsättningarna att förändras, vilket gör att jag kommer att satsa mer på den privata marknaden*”, säger Bengt.

Om du behöver hjälp med utvändiga plåtarbeten och ventilationsmontage, då är Bengt rätt person att kontakta. Att lägga nya plåttak, montera takstegar, skorstensbeslag och hängrännor är exempel på jobb som han åtar sig. *”Men man får tänka på att utvändiga plåtarbeten är lämpligast att göra i maj till och med november, så det är bra att planera i tid”*, säger Bengt.

Bengt håller även på med falsning av plåt, något som



FOTO: RICHARD STRAND

Bengt använder skogstraktor i skogsbruket.

innebär mycket handarbete med hammare och klubba. Till sin hjälp har han, hemma på logen, en komplett plåtverkstad som klarar det mesta. Trots att Bengt bara är 42 år ung, har han över 20 års erfarenhet i plåtbranschen.

Bengt har också flera strängar på sin lyra. Om du behöver hjälp i skogen, kan du även då ringa Bengt. Han har en egen skogstraktor, som han åtar sig att transportera timmer och ved från skogen med. Även röjning och gallring är något som Bengt behärskar när det behövs. *”Det jag kan inom skogsskötsel har jag lärt mej genom att följa med kunnigt folk och sedan praktisera kunskaperna i den egna skogen. Ett stort intresse för skog och mark är en bra grund när man ska jobba i skogen”*, säger Bengt. Han berättar att han har jobbat hårt nästan hela sommaren, så nu ser han med förväntan fram emot den stundande älgjakten. *”Tänk att få gå ut i skogen med hunden en stilla höstmorgon… lugnt och stilla…lite disigt. Ett riktigt upptag, hundens skall ekar mellan bergen, det är härligt!”*, säger Bengt och ler stort.

av Richard Strand



FOTO: RICHARD STRAND

I bilen har Bengt de verktyg som behövs då han är ute på jobb.



FOTO: RICHARD STRAND

Hemma på logen har Bengt en komplett plåtverkstad.



FOTO: RICHARD STRAND

Likt en Karlsson på taket huserar Bengt Löfgren på olika hustak när han får tillfälle och möjlighet.



FOTO: ROLF RONESTJÄRNA

Bengt och Britt Marie uppskattar särskilt den vackra norrländska naturen och den rena luften.

Britt Marie Alenius och Bengt Helinder regerar i Vita Huset

Sedan sju år tillbaka tillbringar Britt Marie och Bengt somrarna i Subbersta

När *Botebladets* lågt flygande reporter befinner sig ute på en av sina årliga motionsrundor stöter han oförhappandes ihop med två, för honom, helt okända byinvånare. Vid närmare kontroll visar sig dock de båda, *Britt Marie Alenius* och *Bengt Helinder*, vara långt ifrån nykomlingar i bygden och man bestämmer genast träff för en intervju.

Det avtalade mötet i *Vita Huset* blir högintressant och både Britt Marie och Bengt visar sig vara duktiga berättare med intressanta bakgrunder. Britt Marie berättar att hon, tillsammans med dottern Magdalena, sökte ett sommarboende i *Ångermanland* för ca sju år sedan. Att det var just *Ångermanland* som lockade var absolut ingen slump, eftersom Magdalena, som ung, tillbringade en hel del somrar i *Nordingrå* hos farmor och farfar. Dessutom kände de båda även starkt för just *Ångermanälven*. När de sedan råkade få syn på *Vita Husets* försäljningsannons på nätet, så var de i princip fast. Med i flyttlasset följde även Britt Maries sambo Bengt.



FOTO: ROLF RONESTJÄRNA

När Bengt och Britt Marie träffades uppstod ljuv musik.

Bengt berättar inledningsvis att han är stataruge och att hans pappa var fiskare i *Gudinge* på Upplandskusten. Efter avslutad skol-

gång började han jobba inom jordbruket. 1946 fick han jobb på sågverket i *Skutskär* och jobbade där fram till dess att det lades ned 1987, då han fick förtidspension p g a arbetsbrist.

Britt Marie, i sin tur, föddes i *Vasastaden* i *Stockholm*. Pappan var postexpeditör. När hon var elva år flyttade familjen till *Linköping*, där Britt Marie sedan tog studenten 1947. Därefter flyttade hon, tillsammans med mamma och mormor, till *Uppsala* där hon påbörjade universitetsstudier. De studenter som kom från Linköpingsområdet umgicks även på fritiden. En av dessa var den riksbekante *Tage Danielsson*, som vid flera tillfällen var hembjuden till Britt Marie. *”När dom andra studenterna sa hej och gick, så gick Tage Danielsson istället in till mamma och mormor och tackade för kaffet*”, minns Britt Marie. *”Så inte nog med att Tage Danielsson var ett geni - han var dessutom väldigt artig och sympatisk!”*, tillägger hon med eftertryck.

Under studieåren i *Uppsala* läste Britt Marie ämnen såsom Nordiska språk, historia, klassisk fornkunskap, litteraturhistoria och konsthistoria. I *Uppsala* blev Britt Marie bekant med en ung man vid namn *John Alenius* och vänskapen växte med tiden.

Efter det att Britt Marie var klar med sina studier, ca 1953, följde några år med lärarvikariat på olika platser. Under den tiden brevväxlade hon och John ivrigt och deras kärlek fördjupades i allt raskare takt. 1955 stod Britt Marie brud i Johns hemkyrka i *Nordingrå*. Som nygifta flyttade Britt Marie och John till *Norrtälje*, där John fick ett vikariat som bibliotikarie och Britt Marie fick en tjänst på realskolan. Med åren gick flyttlasset även till *Norrköping* och *Åtvidaberg*. Åren 1963-73 bodde man i *Köping* för att därefter flytta till *Gävle*. Hela tiden arbetade de som bibliotikarie respektive gymnasielärare.

I mitten av 1980-talet gick dock paret skilda vägar. De sista tre åren, innan pensionen 1993, jobbade Britt Marie som lärare i svenska och drama på vårdgymnasiet och vårdhögskolan i *Gävle*. Tjänsten var skräddarsydd för henne, eftersom rektorn ville kunna utnyttja Britt Maries omvittnade begåvning när det gäller att skriva och regissera pjäser. Teater har nämligen varit Britt Maries stora intresse i livet. Till en början spelade hon själv amatörteater, men med tiden började hon att både skriva och regissera. Under åren i Köping belönades hon t ex med *Västmanlands läns kulturstipendium* och året därpå även *Köping stads kulturstipendium* för sitt engagemang inom teatern. Under senare år har t ex pensionärsföreningen i *Skutskär* framfört hennes pjäser och hon har själv, på ideell basis, stått för regin.

Britt Marie och Bengt träffades av en slump, och kom i samspråk med varandra, utanför *Tempo* i *Skutskär*. *”Vi blev genast så förskräckligt intresserade av varandra, eftersom allting stämde så bra”*, konstaterar Britt Marie och ler åt minnet. *”Det var dessutom tur att jag hade ett sånt ovanligt efternamn, annars hade Bengt aldrig hittat mej i telefonkatalogen”*, fortsätter hon.

Normalt brukar Britt Marie och Bengt hålla till i *Boteå* maj-september, men det brukar variera beroende på väder, vind och hälsa. De trivs i alla fall storligen i *Boteå*. *”Vi tycker att det är så fint här uppe. Det är även trevligt folk här och alla är så hjälpsamma!”*, säger de avslutningsvis i kör.

av Rolf Ronestjärna



FOTO: ROLF RONESTJÄRNA

Bengt och Britt Marie tycker om att promenera, besöka gudstjänster och att bada när vädret tillåter.



ARKIVBILD

Erik Sundberg, tvåa från vänster, tillsammans med ressällskapet på havsbotten vid Koa camping i Norge.

Erik Sundberg gjorde spännande resa till Norge på motorcykel

Fina motorcykelvägar och fantastiskt natursceneri välkomnade mc-killarna

Den 3-11 augusti var jag på motorcykelsemester i *Norge*. Resan omfattade 195 mil, men med resa till och från blev det för mig 260 mil. Första etappen tog mig, på lördagen, från *Undrom* till *Funäsdalen* för övernattning på hotell *Funäsdalen*.

Söndag: Elva förväntansfulla motorcyklister samlas i *Funäsdalen* för att delta i *Sveriges Motorcyklisters Centralorganisations* resa längs den *Norska kystriksveg 17*. Under ledning av turguiderna *Hans Rönnegård* och *Göran Svensson* ser vi alla fram emot att åka motorcykel i *Norge* den närmaste veckan. Deltagarna kommer från *Partille* i söder till *Undrom* i norr. Första etappen tar oss in i *Norge* och över fjället på väg 705 till *Stjördal* och vidare längs E6 till första övernattningen på *Koa camping* i *Röra*. Boendet är i små, enkla hytter, utan någon som helst extra utrustning, men med en magnifik utsikt över *Trondheimsfjorden*.

Måndag: Åker till *Steinkjer*, viker av E6 och tar väg 763 längs *Snåsavatnet* och besöker *Bölareinen* för att se på hällristningarna där. Kör sedan vidare till *Trofors*, för att välja väg 73 mot *Hattfjelldal* och in i *Sverige* där övernattar vi på *SMU:s fjällgård* i *Hemavan*.

Tisdag: Färdas längs E12 mot *Mo i Rana*, med ett stopp på fjället strax efter gränsövergången. Där firar vi med kaffe och tårta, i solskenet på fjället, för en av deltagarna fyller år. Lunch vid *polcirkeln*, där turister av alla slag samlats. Vi färdas därefter vidare längs E6, förbi otaliga hastighetskontroller, för att så småningom ta av på väg 812 mot *Saltstraumen*. Här får vi möjlighet att köra ca sju mil enskilt och i egen takt, och jag väljer att starta sist och kör sakta för att verkligen kunna ta vara på alla de helt otroliga vyerna, som det inte finns någon motsvarighet till i *Sverige*. Något annat, som vi inte heller har någon motsvarighet till, är alla får som ofta finns på eller bredvid vägen. De har emellertid stor vana vid trafik och ligger helt lugnt och sover med huvudet på kantlinjen, när trafiken far förbi en halvmeter ifrån. Framme vid *Saltstraumens camping*, strax söder om *Bodö*, kan vi beskåda världens starkaste malström, när tidvattnet pressar enorma mängder vatten genom det smala sundet.

Onsdag: Här börjar vår färd längs med *kystriksveg 17*. 68 mil kvar till *Steinkjer*, 25 tunnlar på mellan 31 meter upp till den längsta, *Svartistunnelen* som är 7 615 meter lång. Sex färjeöverfarter med en

sammanlagd restid på 3,5 timme, och ett natursceneri som inte kan beskrivas, det måste ses. Vi åker med fjordarna i havsnivå på ena sidan vägen och med de snöklädda, tvärbranta bergen med toppar på uppemot tusen meter, på den andra sidan. Vägarna är smala och krokiga, men i ett helt fantastiskt bra skick (till skillnad mot våra svenska raka och breda autostrador som ingen längre har råd att underhålla). Det är som gjort för att åka motorcykel. Övernattning på *Nesna camping* i resans minsta hytter. Här talar vi om compact living.

Torsdag: Blir resans regndag, men det är också den kortaste dagsetappen räknat i mil på landsväg. I stället åker vi med tre färjor denna dag, totalt en och en halv timme på båt. Vi passerar *polcirkeln* från andra hållet och på den avslutande etappen till *Brönnöysund* har regnet upphört. Hytterna på *Torghattens camping* är de klart bästa på hela resan. Senare på kvällen vandrar vi upp på berget *Torghatten* och tittar på det gigantiska hål som inlandsisen har skapat, 200 meter rakt igenom klippan. Utsikten över *Atlanten* och skärgården är bedövande.

Fredag: Efter dagens etapp, där vi lämnar Atlantkusten och styr inåt landet och E6:an, är vi åter tillbaka i *Röra* och cirkeln är sluten.

Lördag: Jag tar farväl av ressällskapet i *Stjördal* och hemresan, längs E14, bjuder på turens andra regnpass. Från *Meråker* till *Järpen* skvalar det på rätt bra, men sedan är det slut på nederbörd. Resten är transportsträcka och jag kommer hem på lördag eftermiddag vid 16-tiden. Resan har överträffat alla mina förväntningar och jag skulle utan vidare kunna åka den igen veckan därpå.

av Erik Sundberg

NORGE

Statsskick: Konstitutionell monarki
Yta: 323 802 km²
Huvudstad: Oslo (ca 1 miljon invånare 2006)
Högsta berg: Galdhöpiggen (2469 möh)
Största sjö: Mjösa (362 km²)
Längsta flod: Glomma (598 km)
Invånarantal: 4,6 miljoner (2006)
Invånare/km²: 15,2
Naturlig befolkningstillväxt: 0,52%
Läs- och skrivkunnighet: 100%
Språk: Norska
Religion: Norska kyrkan 4 miljoner, övriga ca 400 000
BNP/invånare: Ca 240 000 kr (2005)
Naturtillgångar: Olja, naturgas & fiske
Viktigaste exportvaror: Olja, gas, fisk, verkstadsprodukter, metaller & kemikalier
Valuta: Norska kronor





FOTO: BO LINDSTEDT

Njutbar väntan på färjan i Nesna (torsdag).



FOTO: BO LINDSTEDT

Resan genom Norge bjöd på många vackra vyer.



FOTO: MARIA JOHANSSON

Claudia Persson-Linde och Martin Hellgren, och deras två hundar, trivs utomordentligt i Följa.

Claudia och Martin är nya i Boteå

Valde att lämna storstadslivet i Stockholm för att slå sig ned i lilla Boteå

Claudia Persson-Linde och *Martin Hellgren* i *Följa* möter mig ute på gården. En gård som sjuder av liv, rörelse och värme. Två hundar springer ivrigt runt och två katter smyger graciöst i gräset. Inne i huset finns det även kattungar. En bit längre bort betar två hästar och man ser även några får.

Claudia och Martin har valt att lämna *Stockholm* för att bosätta sig i *Boteå,* i ett stort hus med tillhörande byggnader och mark. Vad är det som gör att man lämnar ”storstan” för att flytta till just *Boteå*? Claudia konstaterar att hon längtade hit upp. Hon kände till bygden sedan tidigare, då hon varit här under *Urkult* och studerat på *Hola*. Martin berättar att det blev så för att deras vackra hus låg just här. Ingen av dem har annars någon norrlandsanknytning. Claudia är född i *Stockholm* och uppväxt i *Argentina*. Hon har bott i *Norrtälje* under ca 25 år och sedan i *Bagarmossen* med Martin. Martin är född och uppväxt i *Stockholms* innerstad, en genuin Stockholmsbo med andra ord. När Martin och Claudia träffades hade hon fyra barn och han hade två. Deras barn är numera vuxna och följde inte med flytten till *Norrland*. De kommer och hälsar på emellanåt och det finns gott om utrymme att ta emot dem. Att lära känna byborna verkar inte ha varit svårt för Martin och Claudia. *”Vi fick ett härligt välkomnande från Boteborna”*, utbrister Claudia och Martin unisont. Alla är trevliga och möter oss alltid med ett leende. *”Det är en vacker bygd”*, menar Martin. *”Ja, med underbara vyer, gårdar och småvägar”*, fortsätter Claudia.

Vad ser de då för skillnad mot att bo på landet mot att bo i tätort? Martin berättar att han aldrig bott på landet förut. När han var yngre kunde han tänka sig att flytta till en ännu större metropol t ex *Paris*, *Madrid* eller *Rom*. På senare år, efter att ha träffat Claudia, insåg han emellertid att det var helt ok att bo på landet. *”Jag sökte mej till landet redan när barnen var små”*, ler Claudia och har aldrig varit främmande för att bo på landet, utan uppskattat att bo på en mindre ort i närheten av djur och natur. *”Steget till Norrland är ju lite större, men den skrämmer mej inte. Lite nytt är det alltid och nya vanor kommer inpå livet”*.

Martin berättar att han är intresserad av världen, resor, människor, kultur, matlagning och fotografering. *”Följa by och Boteås historia tycker jag är jättespännande”*, säger han. Claudia är en stor djurälskare, de har häst, hund och katt och även får. *”Jag gillar mysiga människor, härlig musik och*

kultur, vackra platser och att resa så klart”, fortsätter hon. Vartannat eller var tredje år brukar Claudia resa till sin mamma i *Argentina*, men hon vill även kunna göra kortare resor. *”Jag vill gärna ut och vandra och skulle vilja lära mej klättring. Det finns så härliga berg här, så jag är jättesugen*”, säger hon vidare. Hon tycker också om gamla möbler och gillar att fotografera. *”Ja, det är kul att behålla bilden av intryck från platser, människor och tillfällen man vill komma ihåg. Jag gillar livet och allt det har att erbjuda!”*, reflekterar Claudia.

Vilka framtidsplaner man har då som nyinflyttad, till ett stort hus med renoveringsbehov med flera tillbyggnader och tomt därtill och till en liten by där allmän service är långt ifrån självklart!? *”Först och främst söker jag ett jobb”*, berättar Martin och konstaterar vidare att *”Vårt hus behöver även vår uppmärksamhet, efter ett par års brist på underhåll”*.

Claudia studerar just nu för fullt och arbetar, så hon menar att hon knappt hinner göra några planer. Hon hoppas att Martin får jobb här, så att han kan vara kvar med henne här uppe och inte behöver pendla. *”Skaffa ett par höns skulle vara kul, jag vill ha gården vid liv”*, utbrister Claudia. Och liv på gården, det har Claudia och Martin redan hunnit skapa, med sina djur och sin stora entusiasm.

av Maria Johansson



FOTO: ROLF RONESTJÄRNA

Laila Lindholm serverar vatten åt två törstiga cyklister från Njurunda respektive Sundsvall.

Undrom är ett lägligt vätskestopp för cykelloppet Broarna Runt

Cykelmotionsloppet Broarna Runt genomfördes för 15:e gången

Lördagen den 18:e augusti var vägsträckan *Grillom-Undrom* ovanligt trafikerad, beroende på att cykelloppet *Broarna Runt* på nytt passerade igenom *Undrom*. Tre olika sträckor fanns att välja på, nämligen 50, 75 & 150 km. En som inte cyklade något denna dag var *Laila Lindholm* från *Sunnersta*. Istället vikarierade hon, för sin sambo, vid vätskekontrollen utanför *Handlar´n*.

av Rolf Ronestjärna



FOTO: ROLF RONESTJÄRNA

Det var full aktivitet utanför Handlar´n i Undrom.



FOTO: CHRISTER SJÖLUND

Som vanligt, när Lännäsborna ger sig ut på gemensam resa, rattades bussen av Ingemar Thulin.

Lännäsborna gjorde en byresa

Resan gick bl a till Beppe Wolgers och Sylvia Melanders hemtrakter

Fjolårets lyckade resa till *Höga Kusten* gav mersmak och lördagen den 16:e juni var det dags för årets resa, som i år gick till *Strömsund* och *Hammerdal*. *KR-Trafiks* buss stod parkerad vid församlingshemmet och *Ingemar Thulin*, vår egen busschaufför, körde medan *Lars Gradin* tjänstgjorde som bussvärd. Första stoppet var vid *Ramsele* hembygdsgård, där bussfikat med hembakat bröd dukades upp. Därefter fortsatte färden mot *Strömsund*. Efter en snabb titt på *Dunderklumpen*, vid *Strömsunds hembygdsgård*, fortsatte vi till *Öhn*, som ligger i *Ströms Vattudal*. Där bodde *Beppe Wolgers* i många år. Hans dotter Camilla har anordnat ett museum över Beppes liv, där man bl a kunde se sängen och alla dockorna från Beppes TV-program *Gonattstunden*.

Efter lunch, med lokala råvaror, fortsatte färden till *Yxskaftkälen* – en by i *Hammerdal* med hänförande utsikt. Där har man anlagt en vattenträdgård – ett imponerande arbete med tanke på att allt vatten måste köras med tankbil 15 km och att det under varma dagar gick 4 m^3 vatten. En modell av inlandsbanan fanns även, som roade både stora och små.

Efter middag och övernattning i *Strömsund* var det dags att åka till *Raftsjöhöjdens getgård*, där vi fick bekanta oss med getterna och provsmaka och köpa gårdens goda ostar – bussens kylskåp var välfyllt med ost när vi åkte hem. *Gåxsjösmedjan* hann vi också med och några Lännäsbor provade på att smida.

Söndagens lunch intogs hos min syster och svåger i *Grenås*, en liten by i *Hammerdal*. Det var en speciell känsla för mig att se alla Lännäsbor bänkade i mitt föräldrahem. Sedan var det dags för resans sista stopp – *Vackermyren* i *Fyrås* ett naturreservat med 21 olika orkidéer. Vid vårt besök blommade *guckuskon* i stora mängder.

Klockan sex på söndag kväll steg 18 trötta men nöjda resenärer av bussen. Vi hade då redan börjat fundera på nästa års resa. Vem vet, den kanske blir ännu längre.

av Sylvia Melander



FOTO: SYLVIA MELANDER

I Grenå avnjöts på söndagen en mycket välsmakande lunch.

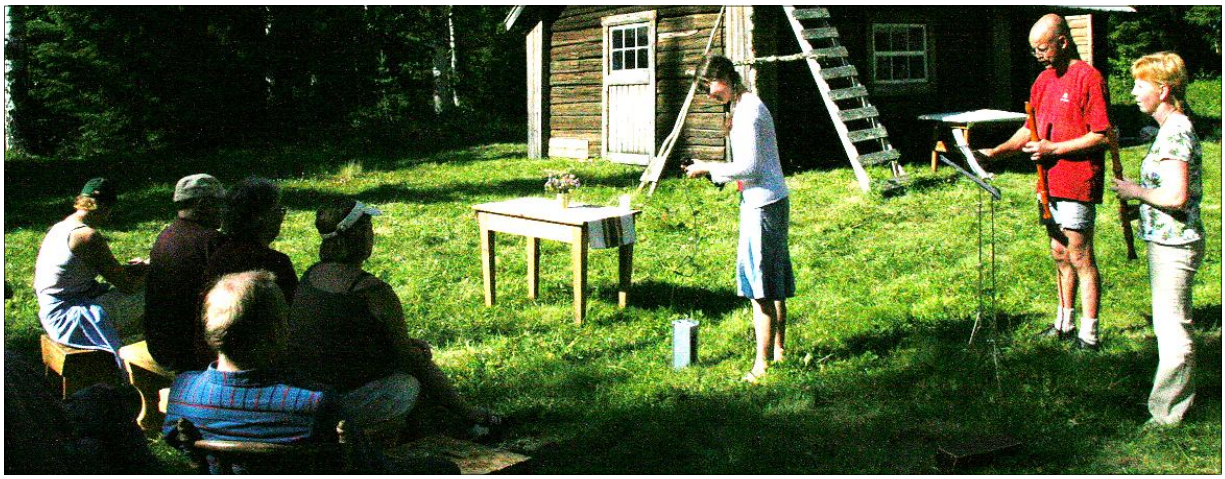

FOTO: INGEMAR THULIN

En liten minigudstjänst hölls i samband med avslutningen av slåtterdagen vid Lännäs fäbodar.

Lännäs fäbodar fick åter liv

Den årliga slåtterdagen avrundades med både lekamlig och andlig spis

Lördagen den 14:e juli var det åter dags för den årliga slåtterdagen i *Lännäs fäbodar*. Med gemensamma krafter skördas vallen för att hålla den rika floran vid liv och förhindra att fäbodvallen växer igen. Det har även blivit till en tradition att, efter avslutat värv, servera kolbullar till vilket det serveras källvatten. Förr om åren har även *kotikalja* kunnat avnjutas som en utmärkt törstsläckare, så icke denna sommar. *Kotikaljan* får tjäna som ett exempel på byns internationella kontakter. (*Kotikalja* är en dryck som påminner om vår svagdricka och kommer från *Finland*. Den tillverkas av rågmalt).

Livet består inte enbart av kroppslig spis, det skall också till en andlig dito. Och dagen avrundades med en andaktsstund under ledning av *Evelina Johansson*. *Eva Rosell* och *Lars Gradin* musicerade på flöjt, ett naturnära och därför passande instrument. Det bjöds även på kaffe och tunnbrödssmörgåsar. Vädret var vackert, som sig bör, en dag som denna.

av Ingemar Thulin



FOTO: MARIA JOHANSSON

Lännäsbarnen Veera, Anton, Alfred och Robert trivdes som fisken i vattnet på byfesten i Lännäs.

Tack och farväl på byfest i Lännäs

Lännäs by har en god sammanhållning och träffas gärna i olika sammanhang. Värdar för årets stora byfest var *Ingrid* och *Ove Bergh*. Ung som gammal trivdes gott i varandras sällskap och njöt av såväl den goda maten som av ett acceptabelt augustiväder. I år blev det också samtidigt en avskedsfest för Ove och Ingrid, som lämnar *Lännäs by* efter nitton år, för att flytta till *Lunde*. Det vemod som vi känner för att de flyttar, avspeglade sig i den visa som *Anna Sundberg* och *Lars Gradin* komponerat och framförde. De överlämnade också en minnesgåva från Lännäsborna. Vi i *Lännäs* önskar Ove och Ingrid lycka till med sitt nya boende och har kommit överens om att hålla kontakten även fortsättningsvis.

av Maria Johansson



FOTO: ROLF RONESTJÄRNA

Till Filadelfias barnverksamhet kan alla känna sig välkomna och där är alltid nåt kul på gång.

Filadelfia välkomnar byns yngre

Filadelfias barnverksamhet har tre aktivitetsgrupper som vänder sig till bygden barn

Filadelfiaförsamlingen i *Undrom* har, i princip, sedan urminnes tider bedrivit barnverksamhet på kristen grund, riktad mot bygdens barn. Sedan många år tillbaka går denna verksamhet under namnet *Måndax*. I höst erbjuds tre aktivitetsgrupper, som samtliga vänder sig till barn i årskurserna 1-6. På kapellet samlas två grupper: en tjejgrupp där man bl a pysslar och en killgrupp som sysslar med digital filmproduktion. Dessutom har man en innebandygrupp på *Kalknäs skola*. Nya barn är speciellt välkomna till höstens aktiviteter.

av Rolf Ronestjärna



FOTO: ROLF RONESTJÄRNA

Till Filadelfias dagledigverksamhet kan alla känna sig välkomna och där är alltid nåt intressant på gång.

Filadelfia välkomnar byns äldre

Filadelfias dagledigträffar erbjuder trevlig och avspänd atmosfär för bygdens dagligdiga

Filadelfiaförsamlingen i *Undrom* bedriver kontinuerlig verksamhet riktad mot bygdens dagligdiga. Denna verksamhet är väldigt populär och ofta ganska välbesökt, mycket beroende på den gemytliga och sköna gemenskap som skapas runt kaffeborden när man fikar tillsammans, när man sitter och pratar, sjunger allsång eller lyssnar till en andakt där ett aktuellt ämne tas upp. Nya besökare är särskilt välkomna till höstens samlingar, som hålls en tisdag varje månad (se sidan 36 för ytterligare information).

av Rolf Ronestjärna

Arga Gubben

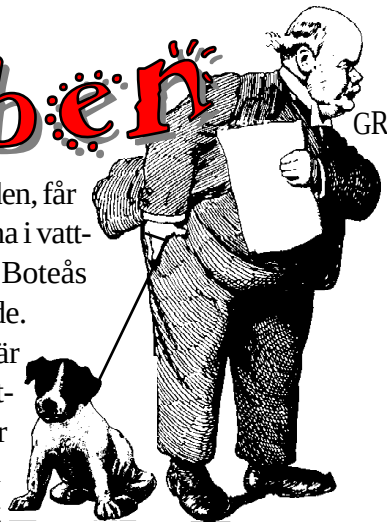

En regnig kväll i augusti, när jag råkar ha vägarna förbi badstranden, får jag se en ensam figur sitta ute på bryggan med fötterna nedstuckna i vattnet. När jag går närmare får jag se att det inte är nån mindre än Boteås egen arge gubbe. Det ryker om vattnet där hans fötter är placerade.
BB: Men vad i hela världen gör gubben här, i regnet och så här sent? **AG:** Hrrrmmfllttpp! Jag är så ärkans förbaskad och jag sitter här för att kyla ner min ilska. **BB:** Men vad är det då som har hänt, det fullkomligt ångar ju om gubben!? **AG:** Attentat! Rena rama attentatet är vad det är! **BB:** Vilket då!? **AG:** Men nog vet han väl att överheten i stan planerar att lägga ned min barndoms skola!? **BB:** Jo, det känner man ju till. Vi har ju skrivit en del om det i Botebladet och ytterligare lär det väl bli... **AG:** Men säg mej, då sötaste redaktörn. Hur tänker dom egentligen? Det här är ju rena rama mördarsnigelsangreppet mot vår lilla by. **BB:** Det är ju också ett sätt att uttrycka det... **AG:** Skolan är ju bygdens framtid och utan skola kommer ju byn att dö ut. Inga barnfamiljer kommer ju vilja flytta hit, eller hur!? Jag fattar då inte vad det ska va bra för. **BB:** Nä, man kan ju verkligen undra... **AG:** Vore det inte bättre att man istället sopade rent framför sin egen dörr genom att effektivisera och samordna verksamheten inom tätorten istället, eller va säger han redaktörn!? Vår skola är ju den bästa inom hela kommunen! **BB:** Jo, man skulle ju kunna tycka det... **AG:** Men det är väl såna däringa tröskans heliga kor för pamparna, kan man tänka. Det verkar vara lättare att göra livet surt för oss lantisar istället. **BB:** Mmmm... **AG:** Men det säger jag bara, söta redaktörn, att jag kommer inte ge mej utan strid. Jag tänker inte låta mej drivas ifrån den här bygden, om det nu är det som dom har tänkt. Jag ska prata med gumman ikväll för att se om hon är med på noterna. **BB:** Jasså, vad har han då i kikarn!? **AG:** Jag tänker starta egen produktion. Det är precis vad jag ämnar göra! Jag ska bli min alldeles egen produktionstekniker! **BB:** Men nu blir jag nyfiken, vad är det då för produktion som gubben har i åtanke? **AG:** Barnproduktion, naturligtvis! Här gäller det att dra sitt strå till stacken och jag tänker då ta mitt ansvar, så får alla andra ta sitt. Jag ska visa kommunnissarna att gubben sätter man sej inte på i första taget! **BB:** Men, är inte det förenat med en hälsorisk, gubben är ju kommen till ganska hög ålder!? För att inte tala om gumman... **AG:** Den risken är gubben villig att ta, höjdarna får ta på sej ansvaret för det. Det går inte att ge vika för mördarsniglarna, för då är det kört. **BB:** Så vad tänker han göra härnäst? **AG:** Tja, det lär i alla fall inte bli nåt TV-tittande ikväll...
Innan jag vet ordet av har gubben försvunnit bakom omklädningshytten och ljudet av hans nöjda skrockningar dör sakta bort i den sena augustikvällen.

Arne Arnesson Arnes vardagsfunderingar...





Av Rolf Ronestjärna, Undrom

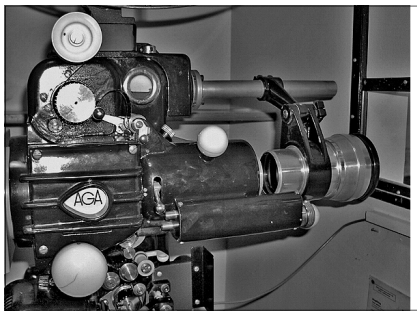

BOTEÅ FILMSTUDIO





1/10 Herr Lazarescus död *(Rumänien 2005. Regi: Cristi Puiu. 254 min.)*
Det är lördagkväll. Herr Lazarescu känner sig dålig och ringer efter en ambulans. De senaste dagarna har han haft huvudvärk och kräkts. I väntan på en ambulans, som aldrig verkar komma, söker han hjälp hos sina grannar. De hjälper honom så gott de kan, med tabletter ur sitt välfyllda medicinskåp. När ambulansen väl dyker upp beslutar ambulansjukvårdaren, efter en kortare undersökning, att herr Lazarescu behöver läkarvård. Tillsammans ger de sig ut på en tragikomisk ambulansodyssé i Bukarests sjukhusarkipelag. Diagnoserna kommer att avlösa varandra och den korrekta behandlingen obönhörligen att uppskjutas, allt medan herr Lazarescu uppslukas av natten.



15/10 The Prestige *(USA, Storbritannien 2006. Regi: Christopher Nolan. 128 min.)*
The Prestige handlar om rivaliteten mellan trollkarlarna Robert Angier och Alfred Borden, som runt 1900-talets början ständigt utmanar varandra i hopp om att vinna varandras hemliga kunskaper. Rivaliteten urartar dock när den gör de båda till mördare. "Are you watching closely?" frågar en röst i början av “The Prestige.” Den frågan är, precis som nästan allt annat med den här filmen, ett genomtänkt steg i konsten att föra folk bakom ljuset. Allt kretsar kring magi och illusioner, till den grad att även filmen i sig kan ses som ett enda långt trick.
I rollerna: Hugh Jackman, Christian Bale, Scarlett Johansson, David Bowie & Michael Caine.



29/10 Babel *(Mexiko 2006. Regi: Alejandro González Iñárritu. 142 min.)*
Babel är en skickligt sammanvävd berättelse om människors oförmåga att förstå sina närmaste. Det är inte så mycket en distans mellan länder utan mellan människor. Tragedierna som sakta kommer fram till ytan, och på olika sätt griper tag i en, får en stark effekt i kombination med de andra berättelserna. Varför förstår vi varandra så dåligt? Anstränger vi oss inte tillräckligt? Vill vi inte förstå? Man kan givetvis tolka in politiska frågor kring Irakkriget i den här filmens tema, men det är bara en av många intressanta frågeställningar som väcks under resans gång. Mexikanska flyktingars situation är en annan. I rollerna: Cate Blanchett & Brad Pitt.



12/11 The Queen *(Storbritannien 2006. Regi: Stephen Frears. 97 min.)*
31 augusti 1997. Världen är i chock och en nation i synnerhet. Storbritannien har förlorat sin Diana i en bilolycka i Paris. Något som leder inte bara till sorg, men också till en vecka av konflikter. Drottningen, spelad av Helen Mirren, - som vägrar att se prinsessan som en kunglighet - anser därmed att kungahuset inte behöver uttala sig. Medan högen av blommor brer ut sig allt mer utanför Buckingham Palace, stiger kraven på kungahuset, från folkets och pressens sida, att komma med ett offentligt uttalande. Som dramats motpol finns den nytillsatte premiärministern Tony Blair som, med sin tro på förändring och radikala metoder, inte delar drottningens gammaldags åsikter.

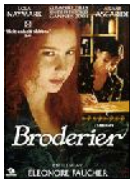

26/11 Broderier *(Frankrike 2004. Regi: Elénore Faucher. 88 min.)*
Claire Moutiers är 17 år, bor på landet och har precis flyttat hemifrån. Hon har ett monotont jobb som kassörska i det lokala snabbköpet. Dock hellre det än att gå arbetslös, i synnerhet eftersom arbetslösheten bland ungdomar är hög i deras trakter. Hon njuter av sin nyvunna frihet och släpper ogärna in mamma, eller än mindre lillebror, i sin lägenhet. Hennes stora intresse är att brodera. I smyg tar hon kål från föräldrarnas jord för att byta mot skinn, som hon kan brodera på. Drömmen är att få jobba med de kända modeskaparna. Claire har också en hemlighet som hon inte berättat för några, nämligen att hon är gravid.



3/12 12:08 öster om Bukarest *(Rumänien 2006. Regi: Corneliu Porumboiu. 89 min.)*
När arga folkmassor till slut tvingade Rumäniens diktator Ceausescu att fly Bukarest i en helikopter, kunde hela nationen följa förloppet live på TV. 16 år senare bestämmer sig ägaren av en lokal TV-station att uppmärksamma händelsen. Han bjuder in två gäster till studion för att berätta om sin stund av revolutionär lycka. Den ene är en gammal pensionär, som gjort sig känd genom att ställa upp som jultomte. Den andre är lärare i historia. Tillsammans drar de sig till minnes dagen de stormade stadshuset, skanderande ”Ner med Ceausescu!”. Men tittarna har en annan bild av de revolutionära hjältarna.



Dragontorsk *(6 portioner)*

2 pkt torsk á 400 gr
Salt, svart- & citronpeppar
500 gr crème fraiche
1 fiskbuljongtärning
2 msk dragon
2 dl vatten

Krydda fisken och stek torsken i ugnen i 200° ca 20 min. Blanda crème fraichen, dragonen & buljongtärningen med vattnet och låt det koka ihop. Häll därefter blandningen över fisken i ugnen och gratinera fisken till den har fått färg. Lycka till!

Botebladets tionde recept är en fiskrätt och är inlämnat av **Ingrid Bergh** i Lännäs (se sidan 29). De flesta ingredienserna torde finnas att köpa hos Handlar´n. Lycka till! P.S. Välkommen att bidra med ett eget recept!



BOTEKRYSSET

av Erik Hoppe



FÖLJDE
PLOCKAS IHOP
RÅTT
FINNS I EN MASSA
PREVENTIV-MEDEL PÅ HJUL
SARDELL
VAL
STACKARE SOM STÖR
INNE-SLUTER
GLÄDJA
KAN NOG FLYGA I LUFTEN
KOM UTIFRÅN
STIMU-LERAD
TALAR KANSKE BURSPRÅK
ATTRIBUT FÖR VISS GNAGARE
ZAMEN-HOFS SPRÅK
STUMP
FÅRAD
INTE RIKTIGT HÖRA PÅ
ATLANT-FARARE
O.D. I C
USA-STAT
SKO IBL.
SLAMSA
PLACE-RADE
REPE-TERA
STYR ATLETER
GRY-NINGS-FEST
BESVÄR
VÅGMOR
DUGER I STRID
SORT
SPEFULL
SKÄRP-NING
GAGE
KRÅS
RY. FLOD
PLIRAR
SVEPA
FATTA
HERDEDIKT
TALADE
TID F. RITT
KAN MAN GÅ PÅ
© 2007 XenoX Korsord
ÖVER-LÄGGNING
BART
GÅR I OSLO
TONGA
PROFET I ISRAEL
FÖR STOR LÄRARE
PARTNER
ELDIG
AVTAL
VÄDRA
HÖRS & SES I ROM
SKÄNKER
SKÅNE-AVISA-EDITION
GÅR MAN GÄRNA PÅ
HÖFT
HAR NILEN
STRÖAR-INGRE-DIENS
50
HÖGRE ÄN A
OCKSÅ EN BOSTAD
ÖVER-SIKTEN
VÅGAT
BLOD-SUGAREN
STYR-MEDEL

RÄTT LÖSNING TILL DETTA KRYSS FINNER DU PÅ SIDAN 35

ANSLAGSTAVLAN

HÖSTMARKNAD I OFFER

Lördagen den 29/9 kl.11-15

Hantverk, grönsaker & fika- + korvförsäljning
Trubadur Lars-Åke Melin underhåller kl.13



Hjärtligt välkomna!

Offers vänner

HANTVERKSMÄSSA

Sunnersta Folkets Hus 3-4 november

Är HANTVERK Din hobby eller Ditt levebröd? Vill Du delta i Boteå-parlamentets HANTVERKSMÄSSA på Sunnersta Folkets Hus den 3-4 november 2007?
Kontakta Laila Lindholm på 0612-602 48 eller 070-636 61 04 för mer information

Boteå Båt och Bad

Strandföreningen Boteå Båt o Bad vill tacka alla som via medlemskap stödjer vårt arbete med att kunna tillhandahålla en badplats och båtplatser i bygden. Vår nästa plan är att kunna bygga en ny dansbana. Underhåll kostar, vi behöver flera medlemmar som stöd.

Föreningar som utnyttjar stranden, el, vatten, avlopp, sophämtning kostar en slant. Vi behöver ha ca 300 kr per gång.
Det är dock jättebra om Ni istället skaffar nya medlemmar för det beloppet.
Medlemsavgifter:
Enskild medlem 100 kr
Familj 150 kr
PG 40 47 03-1
Kontaktman Ulf Lhådö 070-587 43 56

Trevlig fortsättning på året
Styrelsen Boteå Båt o Bad

Inga-Lena, Ulrika, Marléne, Kristina & Lisa fixar tjejkvällen, födelsedagen eller spakvällen!

Rygg- & nackmassage
Helkroppsmassage
Fotvård/massage
Ansiktsbehandlingar
Make up
Zonterapi
Laserterapi m m

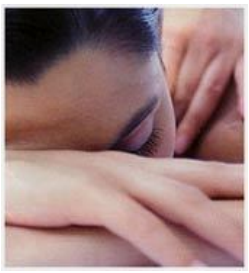

Har Du utrymme hemma, så kommer vi till Dig!

Kontakta mig på mobil: 076 – 845 67 15
eller tel: 0612 - 602 71.

Inga-Lena Bodin

Boteås hemsida

Besök Boteås hemsida på
http://www.botebygden.com/

Bidra gärna till hemsidan med evenemangstips m m.

Kontakta Inga-Lena Bodin på 0612-602 71 eller maila till hns576f@tninet.se

Släng inte Din dator!

Jag tar gärna emot gamla datorer och överblivna datordelar. Ring mig!

Jakob Ronestjärna 0612-601 21

Ta vara på möjligheten att annonsera i Botebladet!

Gratis annonsering för privatpersoner, föreningar och företag i Boteå. Hör av Dig i god tid innan presstopp!

Gamla exemplar av

Botebladet

till salu för 10 kr/st

Kontakta redaktionen på 0612-601 21 eller maila på
botebladet@ronestar.nu

ANSLAGSTAVLAN

BYATING

Söndagen den 28 oktober kl.16
Bettans Konferenscenter i Stöndar

✓ Vi redovisar årets verksamhet
✓ Samtal om kommande verksamhet
✓ Smörgåstårta och kaffe
✓ Nytt för i år är att vi hälsar alla som flyttat till Boteå åren 2005-2007 speciellt välkomna till Byatinget.

Förutom att vi ämnar överlämna en välkomstpåse, kommer även bygdens föreningar att få tillfälle att ge två minuters information om sin verksamhet.

Förslag, frågor eller motioner till Byatinget ska vara inlämnade senast den 31 september till:
Pia Hedberg 0620-320 44 eller botebladet@ronestar.nu

Filadelfia

Möten framför

19/9 kl.19 Stugmöte hos Vivi-Ann Tjäder i Björkå
2/10 kl. 20 Magasinsprogram i närradion
9/10 kl.12 Dagledigträff
14/10 kl.14 Gudstjänst Vallänge
21/10 kl.18 Café Önskesången
6/11 kl. 20 Magasinsprogram i närradion
13/11 kl.12 Dagledigträff
21/11 kl.19 Stugmöte hos Anna-Maj Karlsson på Vallänge

Välkommen!

LÖSNING BOTEKRYSSET

R	E	S	K	O	R	T	E	R	A	D	E											
		N	E	R	M	O	N	T	E	R	A	S										
			O	L	A	G	A	T		T	A	M	P									
				V	E	K	E		R	A		M	E									
					E	K	E	R	S	K	Y	D	D		R								
						V		A	R	T		L	Ö	N		O	K	A				
							S	Ö	R	G	Å	R	D		A	R	N	A	I	B	J	Ö	R	K	S	J	Ö	N	
								A	V	S	Ö	K	A		P	A	S	T	O	R	A	L		I	N	A	T	T	O	
									T	A		K	O	N	S	E	L	J		N	Y	B	Y	G	G	E		T	O	
										S		K	O	M	P	A	N	J	O	N		N	O	S	A		G	E	R	
											M	A	H	A	T	M	A		F	A	V	O	R	I	T	S	T	Ä	L	L	E	N
												D	E	L	T	A	K	R	Ö	N		K	A	N		N	A		A	I	S	S
													E	T	T	A		T	O	R	T	S		I	G	E	L	N		R	A	T	T

Håll Dig ajour med vad som händer i bygden via Boteåparlamentets hemsida på **http://www.botebygden.com/** *Klicka på länken "byalaget" för att komma dit!*

Säkra bygdens framtid - Stötta Handlar´n och Kalknäs skola!

ANNONSER

Inom kort utökar vi vårt utbud av frysta produkter!
Du vet väl om att vi har nybakat i butiken varje dag?
Vill Du köpa ett större antal, ring gärna och förbeställ!
Saknar Du något i vårt sortiment? Ta upp det med oss, så ska vi se vad vi kan göra!

Öppettider hos Handlar´n:
Måndag – Fredag 10-19
Lördag – Söndag 10-15

VÄLKOMMEN!

HANDLAR'N

gästboken

B FÖRE-NINGS-BREV

Som gammal f d Boteåbo, och flitig läsare av Botebladet, har jag fått uppdraget att skriva i Gästboken. Men när jag tänker på, att mina Boteåminnen är över 50 år, d v s innan de flesta som förekommer i Botebladet inklusive redaktionen (!) är födda, ja, hur känns det då? Både roligt och förvånande. Så gammal känner jag mig inte.

Jag är uppväxt i gamla prästgården, som var byggd på 1880-talet och som revs i slutet av 1950 –talet. 1959 stod den nya, hälften så stora prästgården klar (nuvarande byggnad) och byggd på samma plats. Då fanns jag i Uppsala på Fackskolan för huslig ekonomi, och kom endast hem på besök då och då.

Jag har inga syskon, men Paula, ett av de finska barn, som vistades i vår familj under kriget, återvände som tonåring för att hälsa på. Det blev kontakt igen och flera besök i Sverige. Tack vare Hans Sundberg och hans motorcykel (ofta motorfel vid prästgården), stannade Paula i Boteå. Det är jag och min familj evigt tacksam för. I Kalknäs känner vi oss alltid välkomna och det känns så fint, att ha min ”finska syster” kvar i min barndomsbygd.

Förutom att jag i Boteå fick en trygg barndom och uppväxt har jag Stöndars lanthushållsskola att tacka för ett roligt yrkesliv som lanthushållslärare. Som barn var jag ofta på besök ”på Stöndar” och tyckte livet verkade så roligt där. Lärare ville jag bli. 1960 tog jag examen i Uppsala. Innan det på hösten bar iväg till min första tjänst utanför Örebro, hann jag på sommaren vara semestervikarie ”på Stöndar”. Dessvärre fick jag då uppleva att huvudbyggnaden brann ner.

Sedan 1964 bor jag i Skåne efter sex år i Uppsala. För den som flyttat från Boteå är Botebladet mycket nöjsam läsning Jag är glad över att det händer så mycket positivt som utvecklar bygden framåt, så många som flyttar in och så kreativa ni boteåbor är.

Naturligtvis har väldigt mycket ändrats sedan ”min” tid. På ven flottades timmer till sorteringsverket i Sandslån. Sollefteåforsen var inte utbyggd (ingen kraftverksstation utan en vacker skummande fors omgav skulpturen Timmerflottarna). Därför var det mycket strömt i älven. Vi hade sommarstuga på Holmen och en ynklig liten eka. För att komma mitt över älven, fick man sikta snett norrut, ro för glatta livet och samtidigt parera mellan timmerstockar. Ändå hände det att man kom nedanför den tänkta tilläggsplatsen. Men även älven har förändrats. Vägar har försvunnit, nya har tillkommit, hus har rivits och många har byggts, den vackra blomsterängen mellan kyrkan och prästgården har blivit kyrkogård, stigar och kohagar har växt igen, kor betar i f.d. prästgårdsparken, den vita kyrkan har av någon anledning blivit gul. Med andra ord både positiva och negativa förändringar och så skall det ju vara. Var sak har sin tid. Men de blånande bergen kan inte förändras.

När Boteå kyrka 1952 genomgick en stor restaurering hade jag förmånen att få följa arbetet på plats. Jag gick då på läroverket i Sollefteå, men kom hem varje helg. Så spännande, när den lilla öppningen mellan vapenhuset och lillkyrkan hittades, nischer och hyllor knackades fram, altaret befriades från sin pråliga förgyllning, golvet togs upp...

Det finns massor att berätta från gamla Boteå, men inte plats på denna sida. För egen del försöker jag att ordna upp gamla bilder och skriva ner minnen kring dem. (Glöm inte att jag har efterlyst minnen från kyrkskolan)

Ännu efter över 40 år i Skåne reagerar jag på om någon säger att jag är ”från Norrland”. Har någon hört en skåning komma från Götaland eller en stockholmare komma från Svealand? En sommarstuga kan man ha i Skåne eller Dalarna t ex. Men har man en stuga ovanför Gävle, så heter det Norrland ända upp till Abisko. Jag är stolt över att kunna säga att jag är från Boteå i Ångermanland och det finns alltid kvar i mig.



Kerstin Hovde-Henriksson

Kerstin Hovde-Henriksson, f d Boteåbo